סטלונה
הוא עומד מול האתגר הגדול מכולם ונלחם על חייו.
רוקי 4
לרגל הביקוש הרב לכרטיסים הבינו כרטיסים מראש
מכירה מוקדמת בבתי הקולנוע

מצא אוויר
רכש מעל מזרח הים התיכון מרם למזג אוויר יציב וטמפרטורות טובות
• הטמפרטורות – ירושלים 3-15; תל־אביב 10-19; חיפה 13-19; אילת 9-23. הטמפרטורות בארץ ובעולם בעמוד 14.

מעריב
העתון הנפוץ ביותר במדינה • MAARIV • מעריב
לגליון זה מצורף סופרים

הלוח החדש
מודעות לוח בפחות מחצי המחיר
ניתן למסור בכל משרדי הפרסום או ישירות טלפון: 03-371222

34 | היום 32 עמוד
יום א' 2.2.86 | כ"ג בשבט תשמ"ו
גליון מס' 11639 – שנה ליון
המחיר 34 אג' (כולל מע"מ) המחיר במדינת (ללא מע"מ) 29 אג'
המייסד והעורך הראשון ע. קרליבך ז"ל

כל הזכויות שמורות ל"מעריב" © 1986

נשיא מצרים בעקבות כשלון השיחות ברבת־עמון: יש לנצל הסכמת ישראל וארה"ב לוועידה בי"ל

מובארך זימן בדחיפות את חוסיין וערפאת „להצלת תהליך השלום"

אומר ל„מעריב": מי שטוען כי שליחות וייצמן נכשלה אינו יודע מה הוא שת; היו לנו דיונים שאין לדבר עליהם בפומבי • הערכה בירושלים: שולץ יגיע לשיחות באיזור רק לאחר שחוסיין יתחייב להצטרף למו"מ • פרס ידווח היום לשרים על שיחותיו באירופה • יו"ר סיעת הליכוד: אין יסוד לאופטימיות המערך בעניין היחסים עם מצרים

מאת שמי גבאי,
עורך ישראלי לשעבר מן נשיא מצרים חוסני מובארך הזמין אליו לקהיר ברחיפות את חוסיין מלך ירדן ואת יאסר ערפאת, נודע השבוע. הבבים שהי מהלך המדיני באיזור כבר עולה על שרטון ולדבריו אין להזמין את ההזדמנות הזאת של הסכמה אמריקנית־ישראלית לקיומה של ועידה בינלאומית לשלום.
מובארך, שחזר אתמול מקהיר לאחר מסע שיכנוע בפני הפרלמנט האירופי בשטראסבורג ובפני נשיאי צרפת ומערב־גרמניה על חשיבות כינונה של הוועידה הבינלאומית, התקשר טלפונית לחוסיין ולערפאת

(המשך בעמוד 9)

המנכ"לים חולקים על פרס: יש לדחות היציאה לקהיר

טמיר: על הקבינט לנסח הנחיות מדוייקות למשלחת כדי ששרים לא יוכלו לערער על הסיכומים שיושגו ★ רה"מ יכריע היום בפגישה עם שמיר ורבין

מאת רשאל מן
כתבו המדיני של „מעריב"
ראש הממשלה שמעון פרס, ממלא מקומו יצחק שמיר ושר המסחר יצחק רבין יישבשו היום כדי להחליט על מדיניות צאתה של משלחת המנכ"לים לקהיר, לדיון על שטר הבהירות בעניין מאבה ובהסכמים הנלווים אליו. בעוד שראש הממשלה סבור, כי על המשלחת לצאת

(המשך בעמוד 9)

„אברהם ניסה להתאבד בגלל התאורים השליליים על אשתו"

אומרים חבריו של אברהם גרנות, בעלה של אביבה העצורה בפרשת רצח מלה מלבסקי ★ גרנות חתך את עורק צווארו וורידי ידיו ★ הוא איבד דם רב אך חייו ניצלו בבית־החולים

מאת יצחק בן־הורין ואיה אורנשטיין

אברהם גרנות, בעלה של אביבה גרנות, העצורה בפרשת רצח מלה מלבסקי, ניסה אתמול להתאבד. הוא חתך את עורק הצוואר וורידים בידיו. קרוב משפחה, כבן 70, גילה אותו אתמול בצהריים בדירתו בשכון לי בתל־אביב, לאחר שכבר אי־בר דם רב במשך כמה שעות. הוא אושפז בבית־החולים איכי־לוב בתל־אביב. אמש נמסר מבית־החולים איכילוב, כי הרופאים הצליחו להציל את חי־יו.

רק סמוך לשעה אחת בצהריים הוזעק אמבולנס לבית בחצור בר־אלי בשכון ל'. נהג־חובש ונער מתנדב עלו לקומה השביעית וקר־רו המשפחה והובילם אל חדר השירותים. שם נתגלה לעיניהם מראה קשה: אבי גרנות, רוקח בקר־פת־חולים מכבי בבת־ים, בריא גוף, היה עריין בהכרה אך בעיר־פול חושים. הוא ישב על אסלת בית השימוש, כשחתך גם בצוואר וארבעה חתכים נוספים בוורידי ידיו.

לתדהמתם של אנשי מ.ד.א.

(המשך בעמוד 9)

• אברהם גרנות מובל מבית־החולים לאמבולנס של מגן־דוד־אדום (צילום: אורי קובה)

שר ההגנה האיראני מתקופת השאה מספר ל„אובזרוור"

„ישראל ואיראן סיכמו: נפט תמורת טילים גרעיניים"

השר לשעבר אומר כי אף חזה בשיגור טיל שכזה בעת ניסוי שנערך בנגב

מאת י. פרנקלסון, כתבו „מעריב" בלונדון

ישראל ואיראן של השאה שיתפו־פעולה בפיתוח טילים, המסוגלים לשאת ראשי־חץ גרעי־נים – מתוך העתון הבריטי „אובז־רוור". הקתון מביא בהרחבה צי־טוטים מפיו של שר ההגנה האיראני לשעבר חבן תופאנריאן. הוא סיפר, כי בעת שביקר בתל־אביב, ב־18 ביולי 1977, אמר לו שר הבטחון דאז, עזר וייצמן: „מחר תראה את השיגור ותהנה מהמראה. מדובר במערכת מאוד מרשימה". העתון הבריטי גודש, כי השניים נפגשו כדי לסכם עיסקה, שפרטיה הם עד היום חסויים.

התוכנית נועדה לפתח טילים בע־לי יכולת נשיאת ראשי־חץ גרעיניים וכונתה „תוכנית פלאואר" (פרח). למדת פגישתו עם וייצמן הסיע השר האיראני לנגב וצפה בשיגור הטיל. השיגור היה מוצלח. „הטיל היה נהדר מכל בחינה, אמר שר ההגנה לשעבר ל„אובזרוור".

תופיגיאן חזר לטהראן, ויחזה לשר אה הציע עיסקה של „פיתוח טילים

(המשך בעמוד 9)

מחירי המכוניות יורדים החל מהיום

מאת מרדכי אלקן

הפתעה גדולה במחירי המכו־ניות החדשות: במקום עדכון מחירים כלפי מעלה, שהובטח לאחרונה ליבואני הרכב, יוזלו מחירים המכוניות החדשות, הקט

(המשך בעמוד 9)

דממת טלפונים היום במשרדי הממשלה

מאת גיל קפרי ושרגא מקל

דממת־טלפונים תשרור היום ומחר בכל משרדי ושרותי המ־משלה. העובדים לא ישיבו לטל־פון ולא יתקשרו החוצה. על כך החליטה ביום ו' הסתדרות עובדי

(המשך בעמוד 9)

עבריין מ„כנופיית סילוואן" ניסה להצות את הגבול לעבר ירדן

נפצע ונלכד בתום מירדף שערך אחריו כח צה"ל ★ נבדקת מעורבותו ברצח השוטר אבי ביאזי

מאת אילן בבר

צוות החקירה המיוחד, החוקר בפרשת רצח השוטר אבי ביאזי ז"ל, בודק את מידת מעורבותו ברצח של עבריין מכנופת סילוו־אן, אשר נלכד בשבת בבוקר בי־די כדי כדי לנסות לחצות את הגבול לירדן.

ההיתקלות עם האיש ארעה סמוך לשעה 10 בבוקר. התפתח מרדף, האיש נורה ברגליו ונלכד. לא נתר־לה ברשותו נשק. הוא נשא סכומי כסף גדולים.

העבריין הועבר באמבולנס צבאי מבקעת הירדן לבית־החולים הדסה עין־כרם. בדרך התרחשה תאונת־דרכים בין האמבולנס לבין רכב פר־טי, בשדרות הרצל בירושלים. המ־שטרה הודיעה למקום לשמור על העבריין עד לבוא אמבולנס אחר.

הוא מוכרז עבריין נמלט מחודש שע־בר, בעקבות שוד תיירים בעיר העי־תיקה.

הכח שלכד את העבריין הנמלט הוא זה ששניים מחייליו נהרגו בש־בוע שעבר בהיתקלות עם החייל הי־רדני בבקעת הירדן.

ישראל דורשת לשתף את חיל הים בחיפושים אחר הצוללת „דקר"

אניות הצי האמריקני יפתחו בקרוב בחיפושים

מאת דן ארקין

ישראל דורשת, כי נציג של חיל הים יימצא על סיפון האניה האמריקנית, שתבצע את החיפו־שים אחר הצוללת דקר.

דרישה זו הועלתה על־ידי בציני ישראל, בשיחות המנכ"לים בקויר באמצע חודש דצמבר. אניות הצי האמריקני יחלו בקרוב לבצע את החיפושים. הוסכם אז, כי תתקיים פגישה בין המצרים לבין האמריק־נים, שכה תידון שיטת חיפוש הצול־לת. בשלב השני תתקיים פגישה משולשת, בהשתתפות נציגי ישראל, בה תעבוד במשותף תוכנית חיפו־שים, בשיתוף חיל הים הישראלי, שיספק את המידע שהצטבר עד כה בעניין תנועות הצוללת ונסיבות הי־עלמותה.

בשיחות המנכ"לים הוקשרו כמ־עט יומיים לנושאים שבין ישראל למצרים, הנמצאים בטיפול מערכת הקישור הצבאית והועדות הצבאיות המשותפות. בין הנושאים – תלונות על ודיות מטוסים, חיפוש נעדרים, הקמת אגודות החיפושים אחר הצוללת דקר.

ישראל הקימה גדר אלקטרונית מצפון לרצועת הבטחון בלבנון

מאת שמי גבאי, כתבו „מעריב" לענייני ערביים

ישראל השלימה בימים האחרונים הקמתה של גדר אל־קטרונית, לאורך 20 קילומטר־ים, מצפון לרצועת הבטחון – מפרי אתמול עיתוני בירדן.

לדברי העתונים, שצוטטו גם בר־יו מגמה קילו, מתכוונת ישראל להמשיך בהקמת גדר זו לאורך כל הרצועה, כדי להפריד אותה כליל מלבנון ולהקל על צה"ל וצד"ל במלחמתם נגד חדירת מחבלים. חוגים בסמכים בישראל לא אישר־ו ולא הכחישו ידיעה זו.

השפעת בעיצומה
טיפול יעיל ומידי בשפעת ודלקות גרון
(פרבה לסביבה ותרופה ראשונה הומאופתית)
בחודר 20 פרה
חזמנות באמצעות מכון לרפואת טבעית
כולל בדאר, בזל 1 ת"א
טל: 244930, 244480

אנציקלופדיה בדיסניקה לנוער
15 כרכים
האנציקלופדיה הטובה והמקיפה ביותר.
במבצע המחזה מיוחד
במקום —.320 ש"ח רק —.280 ש"ח
ב־5 השלומים שווים
המחירים כוללים מע"מ ומשלוח
ניתן להזמין גם באמצעות הטלפון
לכבוד שפרות מעריב
ת"ד 20208 ת"א 61201 טל' 03-290907, 289480, 298338
נא לשלחו אלי את האנציקלופדיה הדיסניקה לנוער 15 כרכים.
רצ"ב 5 צ'קים ע"ס –.56 ש"ח כל אחד לכיסוי ספרות מעריב.
שם..... מס' ת.ז. ..... טל'
כתובת.....

PCC IBM"PC קונים ב:
ייעוץ סנטר תל־אביב. טל 204605, 284831
מבצע שלם וקח
20-MB+IBM-PC-XT
ב־6000 ש"ח + מע"מ
המבצע בתוקף עד סוף המלאי

טלוויזיות. ויזאו.
TELEFUNKEN
ב־סלסטאר - ליבוביץ', נהריה.

אבד פודל לבן צעיר. זכר
(עונה לשם בוני)
בעל רצועה צהובה לא מטופר
בסביבות חוף מודיעין
המוצא יכוא על שכרו

דרושה לקניה
וילה בהרצליה ניתוח
עבור לקוח מחוץ לארץ
תוך פלוס בע"מ
טל. 03-264625 (מ"ר)

שטיחים
עצי פרי, הדרים, סובטרופיים, גפן
מכל הסוגים המדרים
דרוזיון, כפר־סבא, הגליל 68
(אחרי אבר)
טל. 22638, 33376, 052-20166

רבין במושב תנועת העבודה הציונית:

החייל הירדני שתקף נעזר באנשי יחידתו

מאת יגאל שנקר

„יש יסוד להניח שהחייל הירדני אשר תקף את סיור צהל בבקעת הירדן נעזר בחיילים סיחידתו בבית צוע הרצבה. נראה שהם סייעו לו להחזיר ביא את סריו ולצלוח את הירדן" – אמר אתמול שר הביטחון יצחק רבין, לפני הלשכה העולמית של תנועת העבודה הציונית, במושב שורש.

רבין אמר כי אין שינוי במדיניות הדרגית המתנהלת ובידוחת מבחל ידרן, אך מושב שממשלת ירדן תהיה ערה לקבוצה, כי את התקיפה ביצע חייל ירדני ולא מחבל.

שר הביטחון דיבר על הסכם שלום אפשרי עם ירדן ואמר כי אם יסוג צה"ל מרמאלה, מאלבירה ומשכם – שעתיים לאחר מכן יכריז אש"ף על שטחים אלה כשטחים משוחררים:

„אז נצטרך לחזור לשם אחרי יומיים, עם רם", הוסיף רבין.

הצעה של מ"מ יו"ר רשות השידור

צוותים מחוץ לטלוויזיה יצלמו את משחק השבת

מאת אילנה באום

אמש שוב לא שוחרר משחק השבת – המשחק בין מכבי חיפה והפועל תל־אביב, בשל הסכסוך בין הנהלת רשות השידור למכבאים.

דוד אדמון, מ"מ יו"ר ומועד המנהל של רשות השידור, ביקש מאורי פורת, מנכ"ל רשות השידור, לברוק אמשרות כי את משחקי השבת יצלמו צוותים מאולפ־נים מחוץ לטלוויזיה, שיש להם רשיון עבודה בשבת. מאז החלה פרשת קיקה החליטו המכבאים לא לעבוד על חוק שבת ומועד, שלפיו יש היתר להעסיק בשבת בטלוויזיה רק 26 מכבאים (כדי למלא את כל המשימות הנדרשות בשבת כ־50 מכבאים). חברים בוועד המנהל מנבשים הצעה להמליץ למנכ"ל הטלוו־יזיה לחזור על שידורי משחק השבת עד סוף עונת המשחקים ובמקום זה לשדר במרצ"ש מבט ספורט וכו' אירועים מכל העולם.

היום תיערך פגישה אצל שר החינוך והתרבות בין מנכ"ל רשות השידור חלמן שנקמן, נציג המכבאים בהסתדרות. פסק הדין בעניינו של קיקה בבית הדין המש־מעתי של רשות השידור יינתן ביום ראש־שון הבא.

מחר ידון הוועד המנהל בדו"ח מבצעת הפנים ובאישור התקציב לשידור משחקי מקסיקו: מחלקת הספורט בטלוויזיה הגי־שה הצעת תקציב של 500 אלף דולר – אך בוועד המנהל יש מתנגדים לכך.

מרכז חרות מתכנס להחליט על הוועידה

מאת אבי בטלהיים

מרכז תנועת החרות יתכנס מחר בתל־אביב, לקבלת החלטות בעניין ועידת התנועה. עד אתמול לא הצלי־חו השרים להגיע להסכמה ביניהם על ייצוג הסקטורים השונים בוועידה, ואם לא יגיעו להסכמה היום, צפוי מרב מאבק שיוכרע בהצבעה בהצבעה חשו־אית.

הוויכוח הוא בין יצחק שמיר, ודוגמה לזות ייצוג נכבד לסקטורים השונים ול־צמצם במידה מסוימת את כוחם היחסי של הסניפים, לבין דוד לוי ואריאל שרון, המודעים כי עניין זה מגביר לחיצת הד־נעה וכי „ועדת האישים", שמרכזה לב־נות עשרה אחוזים מצירי הוועידה, היא המוסמכת לתקן ליקויים ולזות ייצוג לסקטורים שונים.

ביום שישי כינס שרון בלישכתו הד־ייעצות עם פעילי מגיעים מכל רחבי הא־רץ, בטרם כמה ראשי מועצות מקומיות: שאול עמור מבגדל, העמק יחזה בך־ואב מבית־שמש ואלי הלשון מחבור הב־לילית. מהם להתביע נגד ייצוג מיוחד לסקטורים ובעד הקמת ועדת אישים מר־סכמת, שבראשה יעמוד אחר מראשי הד־נעה לשמיר מייעד לקדם ועדת האישים את מקודבו, ח"כ דן מרידור.

קבוצה של ותיקי תנועת החרות הודר־עה בסוף השבוע לשרון כי יגישו הצעה משלהם לגבי הרכב „ועדת האישים".

בישיבת המרכז מחר יתבדר אם יימ־שך שיתוף הפעולה שהושג באחרונה בין שמיר ללוי. המרכז גם אמור לאשר את המועד המדוש של ועידת חרות, 9 במארס 1986.

הערב – מושב מיוחד של הוועד הפועל הציוני

מאת בירוך מאירי

במעמד נשיא המדינה חיים הר־צוג ובהשתתפות מאות צירים מרחר־בי העולם יפתח הערב מושב מיוחד של הוועד הפועל הציוני, בבניין האומה בירושלים. את הנאום המרכזי בטקס ישא יו"ר ההנהלה הציונית אריה דולצין.

מושב מיוחד זה עשוי לחולל מחפך בתנועה הציונית אם תתקבל הצעת דול־צין, שחברות בתנועה תהיה מותנית בקבלת התחייבות אישית של עליה הר־גשמה אישית, חינוך יהודי ולימוד עב־ריה. על מצוות „עשה" ציוניות אלה חד־ליטה ועדת חשיבה ביבלאומית, שהמל־צותיה יובאו לאישור הוועד הפועל.

החלטה חשובה נוספת שעשויה להר־תקבל היא ביטול שיטת ההסכמים ושינוי המבוקה כך שתתייחב בחירות לקונגרס הצ־יוני בכל ארץ וארץ.

מזכיר רק"ח יצא לקובה

מאת אבי בטלהיים

לרקיח מהזאנה, בירת קובה.

מזכיר רקיח, דוד חגין, יצא במרוץ השבוע לקובה כדי להשתתף בועידת־תה השלישית של הסולנה הקומוניס־טית הקובנית, לפי הזמנה שהגיעה לוועידת המפלגה הקומוניסטית הר־מנו 200 משלחות מכל רחבי העולם, הר־מארגנים הודיעו כי זה יהיה מיפגש של מדינות ותנועות המתנגדות למדיניות הארץ האמריקנית.

אמנון שחק – ראש אמ"ן

מאת דן ארקין

אלוף אמנון שחק (לימקין) נכנס היום לתפקידו כראש אגף המודיעין במטכ"ל. הוא בא במקומו של אלוף אהוד ברק, שנתמנה לאלוף פיקוד המרכז, תפקידו הקודם של שחק.

אלוף שחק נולד בתל־אביב ב־1944. הוגייס לצה"ל ב־1962 ושירת בחטיבת הצנחנים. ואח"כ היה מפקדה. עבר הסבה לשריון ופיקד על אוגדת מילואים.

בששת הימים היה מפקד פלוגה בצנח־נים, בים. הכיפורים סגן מפקד חטיבת הצ־נחנים ואחר־כ מיבצע שלום הגליל פיקד על כוחות צה"ל בלבנון ובאיזור השוף. באוק־טובר 1983 נתמנה לאלוף פיקוד המרכז. הוא בעל שני עיטורי עוז.

בתצלום: האלופים אהוד ברק (ימין) ואמ־נון שחק מרימים כוס. (צילום: שמואל רחמ־ני)

צה"ל מזהיר את צידון מפני אירוח המחבלים

בכרוזים שהטילו מטוסי חיל האויר נאמר כי ישראל לא תשלים עם הפיכת דרום לבנון מחדש לבסיס טרור ★ „אירוח המחבלים יגרור עונשים קשים, לרבות הרס בתים" ★ המטוסים יצרו מיבנה מאיים ותושבים נסו למיקלטים

מאת שמי גבאי וגן ארקין

אלפי כרוזים בערבית, שהוטלו משמים במעמד ביטול את העיר צידון וסביבתה בדרום לבנון, הם הבר־לו אזהרה חמורה ביותר לתושבים מפני „האירוח ביד המלך" שמקבלים המחבלים הפלשתינים השבים לאיחוד מכל הארגונים, ובכללם ארגון אלישתח של יאסר ערפ־את.

הכרוזים הושלכו ממטוסי קרב של חיל האויר הישראלי, שחלפו בטיסה נמוכה מעל העיר ומשם נעלו על מזרח העיר ובתוך טימטאתיה. תחנות השידור בבירות סיפרו כי הכרו־זים התגופפו משמיים בשעת צוהרים, כאשר אלפי תושבים היו עסוקים בתפילת יום שישי. הם הפסיקו את התפילה ויצאו לרחובות.

לא רק תוכן הכרוזים הראיב את התושבים, אלא גם מטוסי הקרב, אשר מיד לאחר שהשליכו את האזהרה מהאויר, נסקו ויצרו מיבנה מאיים שהזכיר את יחי המפגצות על צידון לפני מלחמת שלום הגליל. עתונאים מקומיים סיפרו, כי המבנה הזה כה מפחיד, עד כי כל אלה אשר נשאו נשק, פתחו באש לעבר המטוסים האוויר נסו מבתיהם בבהלה אל המיקלטים.

בכרוזים, המתומים בידי אלוף פיקוד הצפון אורי אור, נאמר כי עונשים קשים יוטלו על כל אלה שיזשיטו סיוע למחבלים הפלשתינים, ובין השאר, ייהרסו בתיהם של אחדים אזרחים המארחים מחבלים. הכרוזים הזכירו לתושבים את הי־מים הקשים של פעולות הגמול הישראליות ההחידו מפני הפיכת הדרום מחדש לבסיס של מחבלים פלשתינים.

עוד נאמר בכרוזים כי תקיפת מטוסי חיל האויר בשבוע שעבר בבסיסי מחבלים היתה תזכורת לכך שישראל לא תש־לים עם פעילות עיינת שתהפוך את דרום לבנון לקרש קפ־צה לארגוני הטרור. „כל שיתוף פעולה עם המחבלים יזרע הרס בקרבכם" – נאמר בכרוז. „מטרת המחבלים היא לחזור לדרום לבנון וזה עלול להביא לפגיעות קשות וגם עליכם, החפים מפשע".

באחרונה הביעה צידון, שתושביה מוסלמים סונים, את נכונותה לארח מחדש את הארגנים הפלשתינים, ובכללם אל פתח של ערפאת. מקורות לבנוניים מסר, כי הקצינים ואנשי המינהלה ששלח לאחרונה ערפאת לצידון ומאות מחבלים מלחמת שלום הגליל, כבר התחילו לבנות באיזור תשתית מאדגנת ביותר, המגמה לבצע בקרוב פיגועים נגד ישראל.

61 ח"כים חתמו על הצעת חוק לביטול ריפוי חינם לבכירים

ההצעה, של יאיר צבן, תשלול סמכות וועדה כלשהי להחזיר ההטבות בעתיד

מאת גבי קסלר

61 חברי כנסת חתמו על הצעת חוק פרטית שיזם ח"כ יאיר צבן ממפ"ם, הבאה לבטל את כל הטבות ריפוי חינם הניתנות כיום לבכירים רבים במדינה, וכן לשלול להלוטין את סמכותה של ועדה כשלהי בכנסת לתת הטי־בה כזו בעתיד.

הצעת החוק כוללת הוראות מעבר שמסרתן למנוע פגיעה במי שהיה זכאי לכסות רפואי חינם ועלול להישאר ללא כל ביטוח רפואי עם קבלתה של הצעת חוק זו.

ועדת הכספים קיבלה לא מזמן החלטה השוללת את הבי־טוח הרפואי חינם משתפטים, שרים, סגני שרים ומנכ"לים מ־1 באפריל שנה זו. ועדת הכנסת שללה את זכויות הריפוי החינם מחברי הכנסת הנוכחית, אך השאירה בעינן את זכויותיהם של חברי הכנסת לשעבר. ח"כ צבן אמר כי החלטות אלו הן צעד חשוב קדימה, אך אין הן מבטיחות כי ועדה אחרת בהרכב אחר לא תחדש את הזכויות הישראיות שבוטלו עתה.

על הצעת החוק חתמו 61 חברי כנסת מכל הסיעות, למעט סיעת חד"ש. ח"כ צבן גילה כי בהצעת התקציב לשנה הבאה כלולה הקצבה של 253 אלף שקלים חדשים לכיסוי הוצאות הבריאות של בכירים. כמו כן נודע לו שמשרד הבריאות חייב עוד 300 אלף ש"ח לבכירים עבור החזר הוצאות בריאות שהוציאו מכיסם, לאחר שהמשרד גמר את כל התקציב השנתי שלו בסעיף זה.

ח"כ צבן הביע תמיהה על שהוצגו ממשיך להקציב כסף להוצאות הבריאות של בכירים, למרות שוועדת הכספים ביטי־לה את זכותם להחזר הוצאות בריאות בשנת הכספים הקרובה.

נעצר חשוד נוסף ברצח עו"ד שחאדה

מאת אבינועם בן־יוסף

משטרת נצת יהודה עצרה שלשום חשוד נוסף בפר־שת רצח העורך־דין עזיז שחאדה מרמאללה, לאחר שמי שפורת הגרצה קרובה מירע על החשוד בעקבות הבעת פרם של עשרת אלפים דולר לכל מי שיביא להרשעת הרוצח.

בשבוע שעבר פירסמה המשפחה מודעות בעתוני מזרח ירושלים בו הבטיח כי כל מי שיעמוד מידע על זהותו של הרוצח ויתרום להרשעתו בבית משפט יבוא על שכרו. בעק־בות המודעות שפרסמו, הגיעו טלפונים רבים לבית משפחת שחאדה. באות השיחות טיפר אחד המודיעים כי יודע לו מי הרוצח השכיר שביצע את הפשע ויהיה מוכן להעיד על כך בבית משפט.

עו"ד רג'ה שחאדה, בנו של המנוח, סיפר ל„מעריב" כי המשפחה החליטה להציע את הפרס לאחר שבמשך שבועות ארוכים לא הצליחה המשטרה להגיע להבשת כתב אישום.

עשרות בדווים נקלטו בצה"ל

מאת אורי בינדר

עשרות בדווים מהנגב ומצפון האר"ץ נקלטו לאחרונה בצה"ל לשלישה בשמחים קשים המחיי־בים תגרעה ברגל ועל גבי נגלים.

מנהיג שבטי העזומה, שייח' אעודה אבו־רעמר, אמר השבוע בטקס הרשמי של קליטתם של החיילים החדשים, כי הבדווים הוכיחו בעבר את נאמנותם למ־דינת ישראל, וקליטת צעירי השבטים ביחידות הסדי־רות של צה"ל הוא שלב נוסף בהידוק הקשרים בין צה"ל לכין הבדווים.

ראש עיריית באר־שבע, אליהו נאורי, הלהיב את המתומנים הרבים בדבריו על־כך שהגיע הזמן לשלב את ערבי ישראל במסגרות השונות של צה"ל. לדב־ריו, תראה המדינה ברכה בקליטת הבדווים ביחידות הסדיות.

סיעת הליכוד והמערך ידון בחוקש העיתונות

מאת יהושע ביצור

סיעות הליכוד והמערך יתכנסו השבוע לישי־בות מיוחדות על בעיית הרוש העיתונות, על רקע החוק שיזם שר המשפטים משה נסים בדבר איסור פרסום שמות חשודים המצויים בחקירה משטרתית, ואשר אושר כבר בממשלה.

בשתי הסיעות יש מחייבים ושוללים של הצעת חוק זו. לכן החליטו בשתי הסיעות הגדולות לקיים דיונים יסודיים בהשתתפות הגורמים הנוגעים בדבר. סיעת המערך המליצה לדיונה בעיני ועדת העור־כים, בעוד סיעת הליכוד המליצה את הכתבים הפרלמ־נטריים ואת ראשי מערכת העיתונות.

בשתי הסיעות רוצים לגבש עמדה לגבי החוק הזה, העלול להטיל הגבלות מרחיקות לכת על אמצ־עי הדיקשרות, ויתכן גם ששתיהן יחליטו לתת חופש הצבעה לחבריהן, נוכח חילוקי הדעות בעניין עקרוני זה.

נורה מנהל בית־ספר בעזה

נזרקו 2 רימונים ברחוב הראשי

מאת עזרא יגב

נסיון התנקשות בחייו של מנהל בית־הספר להבשרה מקבוצת בעזה, הסתיים במציקה קלה של האיש.

בשבת בשעה 6.45 בבוקר בעת שחילמי תמר מר־הל בית־הספר להבשרה מקבוצת ברחוב תאלתין בע־זה, ריכן כמרי בוקר את תלמידיו, נזרקה ידית מכלי נשק בלתי מזוהה לעברו. הוא נפצע בפלג גופו העלי־ון . המנהל החש לבית־החולים הממשלתי בעזה שם קבע רחש, כי פציעתו קלה.

חוזרים, כי התנקשות הייתה על־רקע חבלני. הידוה לא נלכד.

שני רימוני יד הוטלו ביום שישי האחרון לעבר מסרות ישראליות בעזה. רימון אחד שהוטל לעבר רכב צבאי במבואות עזה – לא התפוצץ. חודק הרימון בחה ולא נלכד.

רימון אחר הוטל באותו יום בבוקר לעבר רכבו הפרטי של קצין מסה במינהל האזרחי, שנסע יחד עם עובר שרות בנ"מהמ ברחוב הראשי של עזה, ליד שוק החלפנים. הרימון מתוצרת רוסית התפוצץ בר־חוב ולא גרם כל נזק.

הפגנה נגד הגירוש – בחזית מחנה כפיר

מאת אבינועם בן־יוסף

בחזית מחנה כפיר, הפגינו אתמול בצהריים כמה עשרות יהודים וערבים נגד מדיניות הגירוי־שים והמעצרים המינהליים.

בין המפגינים בלטו כמה מראשי התומכים בפת"ח, כמו ראש המכון למחקרים פלשתינאים בייצל חוסייני ופעילי שמאל ישראלים כמו עו"ד פליציה לנגר וגרעון ספיר.

המפגינים טענו כי ממשלת האחדות הלאומית הזמירה את מדיניותה כלפי תושבי השטחים, לעומת ממשלות הליכוד.

ההפגנה קוימה בדשיון מול עיניהם הפקוחות של כוחות משטרה וצבא מתוגברים. אחת האמהות שהש־תתפה בהפגנה הדשתה להיכנס למחנה כפיר לבקר את בנה המשרת שם. היא נכנסה פגישה עם הכרזה נגד הגירוש.

חסוך בקצב שלך

עכשיו תוכל לחסוך בהוראת קבע חודשית בתכניות החסכון, בקופות הגמל ובקרנות הנאמנות של בנק הפועלים.

בחסכון בהוראת קבע אתה קובע את המסלול המתאים לך, את תקופת החסכון ואת סכום ההפקדה החודשית בהתאם לאפשרויותיך הכספיות ולתכניות שלך.

אם יש לך כבר הוראת קבע לחסכון – עכשיו תוכל לעדכן אותה. כך תגיע לסכום מצטבר משמעותי, שיסייע לך במימוש תכניות בעתיד.

הכנס עכשיו לאחד מסניפי בנק הפועלים או בנק אמריקאי ישראלי ותן הוראת קבע לחסכון בקצב שלך.

בנק הפועלים בע"מ

אבות | פרסום | שיפרין | נעמן

هكذا من الأصل

נצחון לשדולה הפרו־ישראלית בוושינגטון:

הממשל דחה עסקת־הנשק עם ירדן „לזמן בלתי מוגבל"

מאת עודד גרנות,
סופר „מעריב" בוושינגטון

למרות תמיכתם של השרים ויינברגר ושולץ, שינה הנשיא רייגן את דעתו ביום שישי בעצת עוזריו, וגיבש נוסחה „להציל את כבוד הממשל", משום התנגדותם של שני בתי הקונגרס

המימשל האמריקני הסיר ביום שישי את ההצעה למכור נשק לירדן, ודחה אותה „לזמן בלתי מוגבל", מתוך רצון להסיר לעצמו מן תבוסה מוחצת בבית המחוקקים.

החלטת המימשל לדחות את המכירה ביטלה את הצורך בהחלטה של הקונגרס האמריקני נגד העיסקה, שעמדה להתקבל בימים הקרובים. בכך חסך לעצמו הנשיא רייגן את המבוכה הכרוכה תמיד בהכשלת הבית הלבן על־ידי בית המחוקקים.

המדובר בעיסקה בשווי של 1.9 מיליארד דולר, הכוללת בין השאר: 40 מטוסי קרב אף־20 או אף־16, טי־לי סטינגר, סוללות טילי הוק משופר וציוד מתוחכם אחר.

עד לימים האחרונים, הפגין הממשל נחישות להיאבק על המכירה למרות הרוב הגדול נגדה בשני בתי־הקונגרס. שר ההגנה ויינברגר עמד בראש המחנה שגרס, כי עדיף אפילו שהנשיא רייגן יזכה בקונגרס על עיסקת הנשק ובלבד שיזכל להד־כיח למלך חוסיין ולידידותיה הע־ביות של ארצות הברית במזרח התי־כון, כי הממשל עשה כל שבכחו כדי למכור את הנשק.

גם שר החוץ ג'ורג' שולץ סבר, כי העיסקה חיונית כדי לעודד את המלך חוסיין „ליטול סיכונים" בתה־ליך השלום.

משום כך, המשיכו דוברים רשמי־ים של הממשל, וביראשם הנשיא – אפילו ביום חמישי שעבר – לטעון בפומבי, כי הנשק נחוץ לירדן והמימשל נחוש בדעתו למכור אותו.

אולם ביום שישי שינה רייגן את דעתו, בעצת עוזריו המקורבים. זאת לאחר שביום חמישי בערב נפגש עו־זר שר החוץ שולץ עם מנהיג הרוב בסנאט רוברט דול ועם יו"ר ועדת החוץ של הסנאט ריצ'ארד לוגאר.

הפגישה נועדה לגבש נוסחה שתי־אפשר „להציל את כבודו של הממ־של". על פי ההסכם שהושג, יודיע שולץ לקונגרס כי הוסמך על־ידי הנ־שיא רייגן להודיע, שהנשיא לא יב־טה להעביר את עיסקת הנשק בקונג־רס כעת או בעתיד הקרוב, ולא יעשה זאת להבא לפני שיתן לקונגרס התראה של שלושים יום. דול ולוגאר מצידם הבטיחו, כי יסגעו החלטה בקונגרס נגד המכירה, כיוון שהנשיא ידד ממילא מן הפרק.

נוסחה כזו חוסכת מן הממשל את הצורך להודיע על הטרת העיס־קה ומאפשרת לו להודיע למלך חו־סיין כי לפחות באוזה תיאורטי „העיסקה עדיין על הפרק".

● המלך חוסיין, לא שיכנע

● הנשיא רייגן, כבוד־הממשל

ריצ'ארד לוגאר, יו"ר ועדת החוץ של הסנאט, אמר ביום שישי: „בראה שזו הדרך הטובה ביותר לפתור את העניין לעת עתה. הנוסחה הזו שומ־רת על אופציות פתוחות במגעינו עם חוסיין וממשיכה לכסא את תמ־כתנו בתהליך השלום".

עוזריו של לוגאר מסרו, כי הזהיר את שולץ כמה פעמים, כי אם יתע־קש הממשל למכור את הנשק לירדן – יש רוב גדול בבית המחוקקים לא רק לבלום את ההצעה, אלא גם לב־חור על „טו" של הנשיא רייגן.

לאחר סמיה, מראשי המאבק נגד העיסקה הירדנית אמר, כי התנגד לנוסחת הפשרה וקיווה כי ביום שלי־שי, כמתוכנן, תתכנס ועדת החוץ של בית הנבחרים כדי לקבל החלטה נגד המכירה.

למרות שהמדובר ב„רחייה בל־בד", מודים דוברי הממשל כי אין להניח שהעניין יעלה על הפרק במ־רוצת השנה הנוכחית.

מומחים לענייני המזרח התיכון בארה"ב הדגישו אמש, כי השלמת המימשל עם דחיית העיסקה, פירו־שה, תראה בכך שהממשל לא הצ־ליח לשכנע את המלך להזכיר לבית המחוקקים האמריקני כי חלה „הת־קדמות משמעותית" בתהליך השלום ויש נכונות אצלו להכנס מיד למ"מ ישיר עם ישראל.

ההערכה בוושינגטון היא, כי דחיית עיסקת הנשק הירדנית יכולה להיחשב בהחלט נצחון, לא רק לש־דולה הפרו־ישראלית, אלא גם למ־דיניותו של ראש הממשלה, שהכיח כי ישראל מוכנה לעשות ויתורים למען פתיחת משא ומתן, בעוד שחו־סיין ועושאיו אינם מסוגלים לשנות את עמדותיהם.

● שר הבטחון יצחק רבין, השר משה ארנס ומנחה הבמה לבירורים מדיניים ע"ש משה דיין, זלמן שובל (צילום: יונתן טלקסר/ ישראל סאן)

רבין: אין צורך בפסטיוואלים לקראת בוא השגריר המצרי

בבמה לבירורים מדיניים ע"ש דיין אמר שר הבטחון: „לטאבה אין חשיבות בטחונית: האם על שטח קטן כזה, שלא בטוח שנפסיד אותו, יפול השלום?" ★ „במ"מ עם ירדן לתושבי השטחים צריכה להיות נציגות בעת שייחרץ גורלם".

„אין צורך בפסטיוואלים ורצירת ציפיות לקראת החזרת השגריר המצרי ומימוש הנורמליזציה. יש צורך בעבודה שקטה להשלים את שטר הבורדות בעניין טאבה, שכן פגישת הפיסגה זה עניין משני, אך ללא שטר הבורדות לא נגיע לנורמליזציה" – אמר ביום ו' שר הבטחון יצחק רבין

בבמה לבירורים מדיניים ע"ש משה דיין במלון רמת־אביב. כן הופיע השר משה ארנס. הנושא: מדיון וזמן שוכל.

דבין אמר: „אבל שמשלחת ישראלית לא נפגשה עם משל־חת מצרית בעניין זה ואינני בטוח שהזימנעות מכך היתה מצד המצרים. יש לעשות ללא כל השתהות ולא לתבוע מד־מצרים מעבר לעניני השלמת שטר הבורדות.

„זה היה הישג היסטורי לאלה שהשיגו בשעתו את השלום עם מצרים, ושוב עשתה בעת הממשלה שקיבלה החלטה, לא איך לפתור את בעייתו טאבה אלא איך לממש את ההסכמים החתומים בינינו לבין מצרים וקביעת הנכול הבינלאומי. אני משוכנע, כי לחיזוק השלום יש לעמוד על כך שכל ההסכמים ההתחייבויות כלפינו ימולאו.

„האם על השטח הקטן הזה, שלא בטוח שנפסיד אותו, יפול השלום?" אמר רבין בהתכוונו לטאבה. „לשטח זה אין שום חשיבות בטחונית, רק אזרחית. ואני מאמין שיש לנו סיכוי בהחלט טוב בבורדות".

אשר לסוריה אמר שר הבטחון: „זו המדינה העוינת ביותר לישראל". אין רבין רואה אותה כ„פרטנר זמין לישראל".

„אם כי יש מקום ליזמות ישראליות, איננו מסלים לחכות לטלפון", הוסיף יצחק רבין. „מי שטבע את המונח הזה לא חיכה זמן רב לטלפון ופעל כפי שפעל. משום כך, יש לקרוא לירדן למו"מ על שלום – מו"מ ישיר ודרכדרי. וזה יכול להיות עם משלחת פלשתינית וגם חברים מתושבי השטחים. זה לגיטימי, משום שצריכה להיות להם נציגות בעת שגורלם ייחרץ. פלשתינים אחרים – כן, אם אינם אנשי אש"ף; עם אש"ף אין מו"מ ועל זה אין ויכוח".

השר יצא נגד מה שכונה „אוטונומיה זו־צודית". לדבריו אין אוטונומיה בלי הסכמת הצד השני, ולפי הידע שכידו – אין לכך פרטנר כלשהו, פרט אולי לאש"ף, שרוצה להשתלט על כל שטח שישראל תפנה. „ומה יקרה אם בתוך יום או יומיים יישפך שם דם ואנו נצטרך לחזור? אז למה לנו לצאת משם בכלל. אין לי כל יסורי מצפון שאנו יושבים בשטחים 18 שנים ויותר. נשב שם כל עוד לצד השני אין רצון להיכנס למו"מ לשלום".

שר הבטחון הכעיס, כי בלי עצמה צבאית־לאומית כוללת אין קיום למדינה ואין סיכוי לשלום. „איש לא יעשה שלום עם ישראל חלשה. עליהו להרתיע את אויביו, וגם אם יפתחו במלחמה מתוך טעות – ידעו שנכריע אותם. לשם כך על הצבא להיות חמוש בכלים בעלי אופי התקפי. חיל אויר חזק וחיל שריון חזק וצה"ל חזק הם ערובה לבמתנגר", אמר.

השר הביע תמיכה בפיתוח מערכות נשק מייצור ישראלי, אולם הדגיש כי חשוב יותר שמערכות נשק מתוחכמות יהיו בידי צה"ל כבר עכשיו, כלי לחכות עד שיסתיים הפיתוח הישראלי. „אנו בעד פיתוח, אבל גם כשיושלם מטוס הלביא, למשימות יירוט יעריף חיל האויר את מטוסי האף–15 על הלביא. הפיתוח המקומי לא יהיה הקריטריון היחיד בבניית העוצמה שלנו".

השר משה ארנס אמר: „אנו יכולים לנצח בכל מלחמה שתיכפה עלינו, ואנו גם מוכנים לשלם את המחיר – אך איננו רודפים בכך. משום כך, היעד הוא למנוע מלחמה ולהתריע את המאיימים עלינו".

לדעת פרופ' ארנס מרכיב חשוב בפיתוח שלנו הוא פיתוח מערכות נשק מתוצרת ישראל. „הגענו למצב שאנו יכולים היום לפתח מערכות־נשק מן המעולות ביותר בעולם והיכולת המבצעית שלנו נותנת לנו אפשרויות רבות. החשיבות היא, שהאויב לא יוכל לדעת עד כמה מפותחת המערכות שפר־תנו בעצמנו משום כך אני תומך נלהב בייצור מטוס הלביא ע"י ותעשייה האוירית".

לדבריו המצרים הפרו את הסכמי השלום. „3,5 שנים אין כאן שגריר מצרי ואילו אצלנו פותחה תיאוריה, שאם ניתן את טאבה יהיה בסדר עם המצרים. האם אפשר להאמין בכך", שאל.

פרופ' ארנס יצא גם נגד קיום ועידה בינלאומית בעניין שיחות השלום עם ירדן: „פורום כזה אינו מביא לנו כל תוע־לת; להיפך זה יגרום רק לנחיתותנו. אך מדוע שאנו נרשף ונשאף לפורום כזה?"(עתי"ם)

בלעדי לבל"ל

אתה צריך משיכת יתר גבוהה ללא ריבית חריגה?

משיכת יתר גבוהה ללא ריבית חריגה למקבלי משכורות ובעלי חשבון עו"ש פרטי.
פנה לסניפך ובקש להצטרף למקבלי "זכות יתר".

השרות שאתה מקבל היום טוב יותר מהשרות שקבלת אתמול.
מחר תקבל שרות טוב עוד יותר.

זכות יתר

עד 1500 שח ללא הכרח בבטחונות

בנק לאומי

בנק לאומי הולך איתך קדימה.

לאחר 10 ימי־התבצרות, בילו העובדים את השבת בביתם

„הזמנות הצי השישי יכולות להציל את מספנות־ישראל"

אומר חיים אמויאל מועד העובדים ★ ★ העובדים השלימו עם הקיצוץ ב–30 אחוז משכרם למען הצלת המספנות

מאת דוד זרחי

לאחר עשרה ימים רצופים של התבצ־רות, בילו את השבת כל עובדי המספנות בבתיהם, בחיק משפחותיהם. זאת בעקי־בות ההחלטה שנתקבלה ביום חמישי בבית המשפט בירושלים, על דעת שני הצדדים, שהעובדים יוותרו על 30 אחוז משכרם לחודש יוצאי ובתמורה ימשיכו כולם לעבוד בחודש הקרוב.

רבים מהעובדים קיבלו קשה את ההחלטה על קיצוץ שכרם ב–30 אחוז. „אני מקבל 400 שקל לחודש, מה יישאר לי אחרי שיקצצו לי 30 אחוז?" חבר ועד העובדים, חיים אמויאל אמר: „אני קורא למפרק המספנות, עו"ד עמ־רם בלום, לפעול מיד וללא ריחוי על־כנפות שעבודת הענק שהוזמנה על־ידי הצי השישי לא תתמוק מידינו. מדובר בהזמנת עבודה בהיקף של 9 עד 12 מיליון דולר במשך שנה – ואני בטוח שאם לא נאכזב אותם, ימשיכו בהזמנות עבודה גם בשנים הבאות ובהיקף יותר גדול. מדובר בעבודות אחזקה שוטפת ובשיפוצים באניות הצי המשייטות בים התי־כון. קבלת עבודה זו היא בחזיונות הצלה למ־ספנות".

הצי השישי האמריקני הומין ביום רביעי האחרון עבודת תיקונים גדולה מאוד במספנ־ות „פנגס" שעליה משרתים 900 אנשי צוות. כן תוכנן שעור החודש תרומן עבודה דומה על משחתת נוספת. הכוונה היתה להביא אניה אחר אניה, במשך שנה לעבודות שונות. אולם כבר ביום חמישי הודיע לאנשי הצי כי אין המספנות מסוגלות לבצע את העבודה בהיקף ובלוח הזמנים שנדרש – והחומנה בוטלה.

שרגא מקל מוסר: ללא הזמנות של עבו־דות ממשרד הבטחון אין כל אפשרות להב־טיח המשך פעילות מספנות־ישראל – זו דעתם של חלק מהיועצים עימם התייעץ המפרק של המספנות, עמרם בלום, על־פי החלטת ועדת השורים לעניני כלכלה מהש־בע שעבר. בלום מסר על כך לשר התעבורה חיים קורפו.

גורל המספנות יעלה היום על שולחן הממ־שלה לאחר שלהחלטת ועדת השרים, כך מתברר, ניתנים למעשה פירושים שונים על ידי השרים הנוגעים בדבר: שר הכלכלה גד יעקבי עומר היום לדרוש מהממשלה לממש את החלטת הועדה להזרים למספנות כספים שיאפשרו המשך הפעלתן עד סוף פברואר ולהקים צוות מקצועי שיסייע להכנת תכנית שיקום למספנות. שר האוצר יצחק מודעי, לעומתו, מתנגד להזרמת הכסף לפני שהמפ־רק יגבש תכנית שיקום.

ראובן בן־צבי מוסר: מזכיר ההסתדרות בחיפה משה ורשמן אמר אתמול, כי „המאבק בנושא מספנות־ישראל לא תם. הוא עובר עכשיו למישור הארצי והדרישה הברורה פולי־טית בידיים. בשל כך ביקשתי את התערבותו של ראש הממשלה". ורשמן קבל על כך, שיש שרים בממשלה המנסים להרוס את התשתית הכלכלית מבלי לשלם את המחיר. הוא יצא נגד „אלה המשלמים מרשפתיים לעובדי המספנה, סלל החלטת הכנסת שהיא הנהר־תית בלבד יכולה לחייב את הממשלה".

● משה ורשמן

עצם הנראה כחרטום צ'לנג'ר אותר באוקיאנוס

חושבים שיימצאו בו גופותיהם של שבעת האסטרונאוטים

מאת רן רבני,
כתב „מעריב" בניו־יורק

ייתכן שצוותי פריקה של סוכנות החלל האמריקנית איתרו את תא האסטרונאוטים של צ'לנג'ר ובו גופותיהם של שבעת הנוסעים – מסרו מקורות בקיים קנאוואראל לכתבי רשתות التלוויזיה.

המקורות אמרו, כי עצם גדול, דמוי חרוט, הנראה, ממבט ראשון, כחלק מרושם החללית, אותר על קרקעית האוקיאנוס, במרחק כ־150 ק"מ, מחופה של מרינה ג'ורג'יה. רחפנים עזרו מנעו צלילת צוללנים לבדוק את העצם. ספינות של משמר החופים הונפים משייטות מעל העצם וצוללת בלתי מאוישת עמדה לצלול הבוקר, כדי לבדוק את העצם.

לדברי המקורות, נראה שהעצם „שלם", ודבר המעודד תקוה, שיימצאו בו גופותיהם של שבעת האסטרונאוטים.

קדם לכן אותר שבר אחר, כאורך מטר אחד, מחלק של המעבורת ליד תא האסטרונאוטים.

מקורות אחרים מסרו, כי נמצאו חפצים אישיים של כמה מהאסטרונאוטים, אך דוברים של סוכנות החלל האמריקנית סירבו לאשר זאת. „לא נאמר דבר הקשור בחפצים אישיים או שרידי גוף של האסטרונאוטים, כדי לא לפגוע ברגשותיהם של משפחות הנוסעים", נאמר בהודעה של נאס"א.

מהנדסים של סוכנות החלל הביעו השתאות ממצבם „הטוב" של השברים. לאחר התפוצצות היו רוב המהנדסים משוכנעים, צ'לנג'ר התאדתה בבדוד האש העצוף שאפף אותה 74 שניות אחרי האזנקה.

מקורות לא רשמיים מסרו אתמול ל„ניו יורק טיימס", כי בריקות ראשוניות העלו שאבדן פתאומי של כח הדחף בסיל העזר הימני, ברשם 10 שניות לפני התפוצצות הגרזלה. זה הגילוי הראשון על תקלה באחד מסילי העזר של „צ'לנג'ר", אף־על־פי שהיו השערות, שתקלה באחד מהסילים האלה היתה סיבת האסון.

פקידים של נאס"א אמרו, כי המסמר המכרע ביותר לאבדן כח הדחף של הסיל הוא דליקה שכירסמה את אחת מרפונותיו. האש תרכה את דופן מיכל הדלק החיצוני והציתה את מטען המתכן והמימן הנוזלי שבתוכו.

בשעה מאוחרת יותר מסרה רשת סי.בי.אס. מפי מהנדסים של נאס"א, שעיפשת מתכת מונעת, כנראה, ביסוד התקלה בסיל העזר. לפי ידיעה אחרת, „התפוצץ תפר" במעטפת הסיל, כנראה בעקבות שגיאה של החברה שייצרה את הסיל.

„ניו יורק טיימס" אומר, כי מיד אחרי שנרשמה ירידה באבדן כח הדחף של הסיל, נפסקה פעולת שלושת המנועים של מעבורת החלל, דבר זה מעיד, לדברי מומחים, על ניתוק של ציתור המתכן הנוזלי, שחיין את המנועים.

מנגנון הניתוק האוטומטי של החללית ניסה לתקן את הסטייה שהתחוללה בעקבות הפסקת פעולתם של המנועים, ואז אירעה ההתפוצצות.

מרגנים סוביטיים החליטו לפרוא לשני הנשים שניספו באסון מעבורת החלל האמריקנית צ'לנג'ר. – מסרה אתמול סוכנות הידיעות הרשמית פאר"ס.

הנשיא ריגן השתתף ביום שישי באזכרה הממלכתית לשבעת האסטרונאוטים שניספו בהתפוצצות מעבורת החלל „צ'לנג'ר". הנשיא אמר: „התגרות למסרות ורשות ולהישגים גדולים יותר, זוהי הדרך בה נכבד זכרם של שבעת גיבורינו".

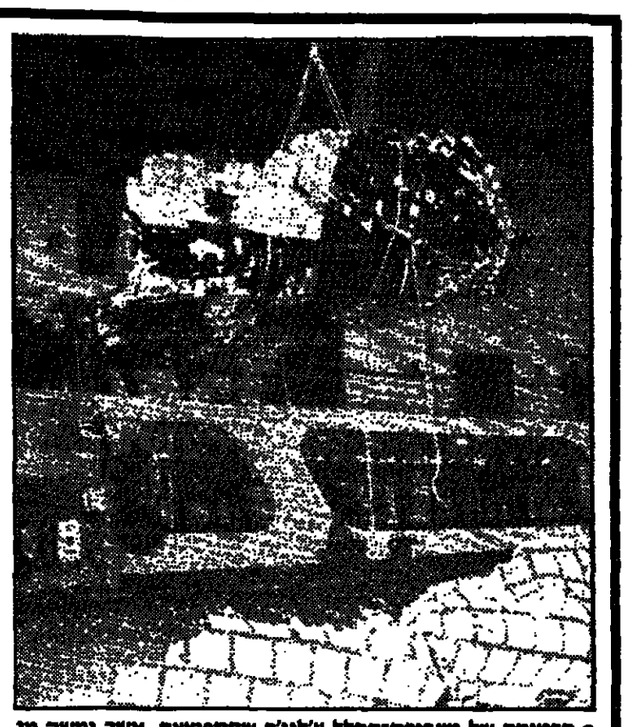

• חרטומה של מעבורת־החלל צ'לנג'ר שהתפוצצה, אשר נמשה מן האוקיאנוס, מורד אל הרציף בפורט קנאוורל בפלורידה. התמונה צולמה ביום חמישי, ושוחררה לפירסום רק אמש. (אפ)

עבודת הגמר הגיעה לאור המאור

מאת רן רבני,
כתב „מעריב" בניו־יורק

האסטרונאוט גרי גיארחיס, מנהלי צ'לנג'ר, עמד לקבל תואר שני במינהל עסקים מאוניברסיטת „וסט קוסט" בלוס־אנג'לס, ביומו הראשון בחלל. זו דוגמה מרגנת התפתחות שהביאה לו שלי מרגות האוניברסיטה לרגל המיסה במעבורת החלל, אף־על־פי שגיארחיס מרים הגיש את עבודת הגמר שלו.

יום אחד לאחר האסון נתקבלה, במשרד המקומי למינהל עסקים באוניברסיטה, עבודת הגמר של גיארחיס. מתברר, שמשלחת העבודה היה אחת הפעולות האחרונות שעשה האסטרונאוט, מהרגש בחפצו עז, קודם שיצא לטיסתו האחרונה.

נראה, שהאוניברסיטה תעניק לו את התואר בהקפה שלאחר המות.

הקרבן השני

מאת רן רבני,
כתב „מעריב" בניו־יורק

מהגרם של סוכנות החלל האמריקנית, אלכסנדר תומאס, הוא הקרבן השמיני של האסון צ'לנג'ר.

תומאס, חבר בצוות המהנדסים שהטעין את המימן הנוזלי לתוך המיכל החיצוני של מעבורת החלל, חש כאבים בחזהו, לאחר שראה את התפוצצות צ'לנג'ר מבמת תצפית בקייפ קנאוואל. אחר ליום ו' פנה מחר־קף לב.

שוטרים סובייטים הפסיקו קבלת שבת ליד לנינגרד

תשעה מסורבי עליה פנו לסובייט העליון בבקשה להגדיל מספר היתרי היציאה לקראת פתיחת מושב קונגרס המפלגה הקומוניסטית בסוף פברואר

מאת י. פינקלסטון וישעיהו אבריעם

שוטרים ובלשים סוביטיים פלשו לבית בעיירה ראצליב, במרחק 40 ק"מ מלנינגרד, ואילצו קבוצה של שבעה צעירים וצעירות יהודיים, שערכו קבלת שבת, לצאת החוצה אל הקור המקפיא – מסר „נאשיא ריגוניקלי".

לפי העתון, התעללו השוטרים בצעירים בדרך לתחנת המשטרה. כאשר הגיעו לשם נאמר לשבעה – מהם שלוש בנות – כי יתנכו שיראשמו בעבירה על החוק הסוביייטי, משום שקיימו טקס דתי במקום בלתי מורשה לכך. הצעירים טענו לשוא, כי איש מהם לא נתבקש קודם לכן להציג אישור רשמי, כדי להוריש נרות שבת או לומר קידוש בדירה פרטית.

כל השבעה, הקשישה בהם מרינה רוזבר־סינה, ספורטאית לאמנות בשנות העשרים המאוחרות, אויימו בגירוש מהמסורות בהם הם לומדים. השוטרים גם איימו על ארבעת הבנים, כי יגויסו לצבא הסוביייטי ויוצבו לי־חידות סדירות, כדי שלעולם לא תינתן להם אשרת הגירה לישראל.

בתוך כך נמסר, כי תשעה מבין פעילי ומסורבי עלייה מבריה"מ פנו אל הסוביט העליון, לקראת פתיחת מושב קונגרס המפלגה הקומוניסטית הסוביייטית בסוף חודש פברואר, בבקשה להודות למינהל ההגירה ולמר שרדי ה„אוביר" להגדיל את מספר היתרי הי־ציאה של היהודים הרוצים לעלות לישראל. תשעת מסורבי העלייה ביססו את בקשתם לדון בנושא הזה על בסיס המוניטרי ואיחוד משפחות.

ביתנים נודע, כי בחודש ינואר היה מס־פר היתאים מבריה"מ קטן כיותר, כ־60 יהו־דים. בין היהודים שקיבלו היתר יציאה לפני כמה ימים היה גם יעקב משאורסה, פעיל עלייה ותיק, שנאסר אשתקד פעמים מספר ונחקר במשרדי הקג"ב. יעקב משאורסה הגיע לדינה בשבוע שעבר ובמקום לעלות לישראל נסע לארה"ב, שם נמצאים הוריו.

פקידים אמריקנים מודים: קשיים ביישום צעדי העונשין נגד לוב

מאת עודד גרנות,
כתב „מעריב" בוושינגטון

ארצות־הברית נתקלת בקשיים להחיל את צעדי העונשין שהחליטו הנשיא ריגן להטיל נגד לוב, על חברות הנפט האמ־ריקניות הפועלות במדינה.

פקידים אמריקנים הודו אמש, כי לחברות אמריקניות הפועלות בלוב יש חוזים עם ממשלת לוב שיפקעו אחרי התאריך הקובע להטלת צעדי הנשיא, שחל ב־1 בפברואר. נר־צר חשש, כי אם יעזבו החברות הללו את לוב, יוחרם קדאפי את הציוד ויסרה ליחרים לאחרים להמשיך ולהתפעל אותו.

דובר משרד החוץ, האמריקני אישר ביום ו', כי 16 חברות אמריקניות פנו לממשל בבקשה לקבל היתר להמשיך את פעילותן בלוב ובקשות אלו נבדקות עדיין.

על־פי צעדי העונשין שהודיע הנשיא ריי־גן, נאסרו אזרחי ארה"ב השוהים בלוב לצאת את המדינה עד יום שישי.

משק מילואים ברנאר סוריסו (בתמונה) חשוד, כי מסר לסוביטים מידע על הצוללות האטומיות

נעצר בצרפת חשוד בריגול לבריה"מ

מאת תמר גולן,
כתבת „מעריב" בפאריז

שלטונות הבטחון של צרפת עצרו בשבוע שעבר משק"ן במילואים של חיל־האוויר בחשד, כי ריגל לטובת בריה"מ הסובייטית. ברנאר סוריסו חשוד, כי מסר לסוביטים מידע על הצוללות האטומיות של צרפת.

האיש שירת בחיל־האוויר כמכונאי ביחידה הליקופטרים. לאחר עזבו את השירות הצבאי, הוא פתח לעצמו מוסך קטן בעיירה להדקוואס, לא הרחק מחב־סים הימי החשוב ביותר של צרפת, על חוף האוקיאנוס במערב המדינה, בארי לה־נג, ליד העיר ברסט.

כלי התקשורת בצרפת מסרו, כי ברנר סוריסו רחוק למוכן של הקג.ב. המומקם כפרים על תנועת הצוללות הגרעיניות ומרגל יציאתן מהנמל.

נראה, כי שרותי הבטחון הצרפתים עלו על עקבותיו של המרגל, אחרי שגר־אה לעיתים תכופות מלוחה משלחות סוב־ייטיות שביקרו בחתי־קברות צבאיים בא־זור, בהם קבורים גם מספר חיילים סוביי־טים.

התגרשה בת השולטן שהתחתנה ב־300 מיליון ד'

מאת שמי גבאי,
כתב „מעריב" לענייני ערביים

בתו של שליט איחוד האמירויות הערביות במפרץ הפרסי השולטן חליפה אל־נהיאן, התגרשה לאחר שהוצאות התרנתה עלו לפני למעלה משנה 300 מיליון דולר, מספר עיתון „הוחיזת" שבנסיבות בוריין.

האב הודעם תובע עתה מתתנו לשעבר חלק מהוצאותיה של אותה חתונה, אשר במשך שבעה ימים נחוגה בסגנון החלו־פים של „אלף לילה ולילה".

העיתון מספר, כי השולטן חליפה זקוק עתה לכסף, כדי לשמור על רמת חייו הגבוהה, כמי שאוהב להיות מוקף בנשים יפהפיות מכל העולם וכמי שמב־שיך בתחביבו היקר – צייד המוני במרב־ריות פאקיסטן ומארוקו.

הדקקותו של השולטן לכסף באה בעקבות הידידה הדראסטית במחירי הב־פט בעולם.

השחורים בדרום־אפריקה: „הכל או לא כלום"

ענייני חוץ

נשיא דרום־אפריקה פטר וו. בותה מפל שלשום את האמרטהייד בשיטת ממשל לעת החדשה. „התבגרנו" הוא אמר בנאום הפתיחה למושב השלישי של הפרלמנט הגזעי, „בשם שהקולוניאליזם אינו מתאים לנו יותר, כן הלף ועבר זמנו של האפרטהייד".

הנאום לא הסתפק בעקרון. בותה הכריז על אחדות אחת לכל תושבי דרום־אפריקה ללא הבדל צבע עורם. הוא דיבר על השחזון בפני הוקק לכל, על שיוויון של הזדמנויות לרכישת השכלה, ועל הזדהות גם לשחורים להיות בעלי רכוש רשום בספרי אזרחה. ולבסוף – על הקמת מועצה הוקתית שתבטאן את המצב הוקתי של הכוזדים.

גם נאום זה לא שינה את המצב בדרום אפריקה. בעיני מתנגדיו מימין היו דבריו של בותה עוד צעד נוסף לכעיורה בעיקר. גם דובריו השחורים רחו את הבעותיו על הכוח. בעיניהם לא הוו דבריו אלא כיפה בים הדר שוחיים. אם עבר זכנו של האפרטהייד, הם טענו, מדוע לא יבוטל בייד מבב הדרום, מדוע לא יוחזרו אזרחים פוליטיים, מדוע לא יזוחה מעבר הכל גם בקלפי.

רוצה לומר, בנהיגי הכוזדים דוחים מר־אש את דרך הכוזה. „הכל או לא כלום" – זוהי הסיסמה המקובלת עליהם בטעה שהם מתחרים איש ברעהו להגבונה על ייצוג הרוב הכוזה בבדינה.

באום הנשיא בותה ביקש להדגיש גם זאת – פרטוריה אינה רוצה לבזבז עצמה בן הכבי־רה האנרטית. וזו, אולי, הסיבה מדוע בנאומו, תו מוסיפה לבעוד בדרך שאינה זוכה לתשו־אות – לא מיכין ולא משמאל. אבל בותה רואה את דוגמה של הינשות השחורה כחלק מן המאבק הבינגושי. הוא פועל מתוך הכרה, שהוא מופקד על משמר האינטרסים של המערב, בתחום הבטחוני והכלכלי כאחד. לכן הוא ממשיך לחבוע את אחת הקרבנות מאו־גולה ומוכן אפילו להציע לשחרר את נלסון מנדלה, תמורת אנדריי סאחרוב או אנטולי שצ'רנסקי.

התגובות הראשונות מוושינגטון נשמעו חיוביות. ארה"ב מברה שהנאום מצביע על הדרך הנכונה אף כי עדיין נותר לראות בדר־וק להיכן היא מובילה. בותה לא הוסיף מר־אי מן התגובה הבונגנת של מוסקווה, כשם שלא הוסיף מן התגובה של הבוטר אלן בסי־אק, שהתיחס להצעה להחליף את נלסון מנ־לה באנדריי סחרוב או אנטולי שצ'ראנסקי. אבר בוסאק „אילו חי אנדריי סאחרוב בד־רום־אפריקה, היה בודאי כלוא יחד עם אנשיו של מנדלה"...

לא יצאו שעות רבות ומעשי הטרוד הת־חרטו. ריטגן יד הושלך למרכזו. בעיותיה של דרום־אפריקה ללא ייפתרו בנאומים.

שמואל לוי

ניצלו לאחר יומיים ברפסודה ללא מזון

ספינת־טיילים נורוגית חילצה אתי־מל ששה ניצולי ספינה שבעה, אשר נחתמו על־גבי רפסודה במשך יומיים – מסרו פקידי נמל באי הפיליפינים מאריי־רה, שהספינה שקעה בסערה.

הספינה „הנסיך הסהור" אספה את הס־ה. נוסעים ואנשי צוות של ספינת המטען הבסק הפורטוגלית „זארה", לאחר שהפסר־דה אותה בידי מסוסים פורטוגליים.

כברים הספינה שהצילה את הששה מסר, כי הנתיבלים לא אבלו יומיים, אך פרט לכך היה מצבם טוב. (א.פ.)

ההסתדרות הציונית העולמית
טקס חלוקת אות הוקרה לפעילי התנועה הציונית בגולה
יתקיים היום, יום ראשון, כ"ג בשבט תשמ"ו, 2.2.86 בשעה 15.00 בבניני האומה בירושלים.
דברים: אריה ל. דולצין – יו"ר ההנהלה הציונית העולמית
ברכות: טדי קולק ראש עיריית ירושלים
דברי תשובה בשם מקבלי האות – פרופ' יצחק קלינגהופר, מרדכי ביבי
הפיתח: משה קלכהיים – יו"ר ועדת אות הוקרה
המנחה: עמיקם גורביץ
בתום הטקס יערך מופע אומנותי
חלוקת הנעודות תחל בשעה 13.30 במיסה לאולם אוסישקין.

תל־אביב הילטון בע"מ
טל. 640263
מכרז 1/86
מבקשים בזה למכירה מזנון הנמור אשר הוקמו מהמבנה בחלונו.
א. מכונת קרחה אבהה (ללא המבחה המלוחים)
ב. מרחסים ממוגים שונים
ג. תנור בישול אפיה, ביתי (המבל"מ)
ד. מכונה בלירה
ה. שולחנות עגולים קטנים – נגרים
ו. מכונים קרחיים
ז. כיסאי מיכה
אין מלוגו אחראי על מצבם ואיכותם של הנ"ל ואין אנו מתחייבים לקבל הצעה הגבוהה ביותר או הצעה בלשהו. מרבר יתר הפרטים נא להתקשר אל מר אורייון – הנה"ת. בשעות העבודה עד 12.00 מדי יום מרדיו לימי ו'.
המכרז יוצר בהתאם לנסיבות ובכלי להודיע על כך מראש ובכלל.

מכבי
מרכז מכבי ישראל
בחסות
מעריב
בסיוע חברת יכין
צעדת טבעון
בשבת 8 פברואר 86 – כ"ט שבט תשמ"ו
מסלול – 11 ק"מ – טבעון – שער העמקים – בית־לחם הגלילית – הוהת.
זינוק – 08.30 – מתיון אמד בטבעון.
דמי השתתפות – 3.5 שקל ליחיד – הרשמה בזינוק.
הסעה – הסעה מאורגנת מישובי מרכז הארץ – הרשמה במרכז מכבי עד 6 פבר' – דמי הסעה 13 שקל חדש ליחיד.
בסיום הצעדה יחולקו תעודות ומדליות למשתתפים.
קבלת מידע והרשמה להסעה – מרכז מכבי – אבן גבירול 68 ת"א טל. 03-264686.
מתנ"ט טבעון – טל. 04-931076.
★ הצעדה הבאה – צעדת פלג – 22 פברואר 1986
★ המעוניין לקבל פרוספקט על כל צעדות מכבי ישראל בעונת 86 יפנה למרכז מכבי.

חיא תפוז הביתה!
תפוזים דרך הטלפון!
רוצה תפוזי "שמוסי" מובחרים אצלך בבית בלי להתאמץ ובלי לסחוב? היום אפשר להזמין בטלפון. תקבל תיבה מיוחדת ובה כ-15 ק"ג תפוזי "שמוסי" מאיכות יצוא – עד הבית!
אל תתן כסף — תן צלצול!
כל שעליך לעשות זה לחייג 03-38 38 38 ולציין את שמך, כתובתך ומספר כרטיס האשראי שלך – וזהו! אנו נספק את התפוזים לביתך – והחיוב באמצעות כרטיס האשראי שלך.
תוכל גם לשלם למוביל עם האספקה.
כמו כן, תוכל להזמין את התפוזים באמצעות הדלש הסצורף.
המחיר רק 19.90 ש"ח כולל הובלה עד לפתח הבית, ויש לכם תפוזים משלם!
אל:
המרכז הישראלי לשיווק פרי הדר
"שרותפון", רח' צ'לנוב 41, תל־אביב
אבקשכם לספק ( ) תיבות של תפוזי "שמוסי" מובחרים במשקל של כ-15 ק"ג כ"א לכתובת:
שם פרטי: _____ משפחה: _____
כתובת: _____ מס' בית _____
קומה _____ מס' דירה _____
מה לספק בימים ובשעות: _____
רצ"ב המחאה ע"ס _____ ש"ח
ההסבה באיזור גוש דן, תל אביב רבתי – עד הרצליה בצפון ועד רשל"צ בדרום. בקתב בשאר חלקי הארץ.

מעמד ג'מאייל מתחזק; הפרלמנט מתנגד להדחתו

„אמרתי לאסד כי הפרלמנט בבירות צריך לאשר את הסכם־השלום, אך לא טרקתי הדלת", הסביר הנשיא הלבנוני את הסיכסוך עם דמשק ★ בארה"ב גילתה אשתו של העתונאי האמריקני, שנחטף בבירות לפני 10 חודשים ועד"ין לא שוחרר, כי נעשה שימוש בכרטיס־האשראי שלו בסן פרנסיסקו

מאת שמי גבאי,
כתב „מעריב" לענייני ערביים

מניותיו של נשיא לבנון אמין גמאייל עלו באחרונה בקרב אישים רבים במדינה, בעיקר הנוצרים, לאחר שגילה כי לא מרק את הדלת לפני עמיתו הסורי האסד אמר בפגישתם האחרונה בדמשק.

לדבריו, הוא הסביר לאסד שהסכם־השלום בלבנון, שהשג בחסותו של הנשיא הסורי, סעון אישור של נבחרי־העם בפרלמנט.

„לא יתכן ליישם הסכם חתום בידי שלושה נציגי עדות בלבנון, שיתרגנותיו מרגרים על שינויים מרחיקי־לכת בחוקה ובמשטר וביחסים עם סוריה – בלי שיוכא להסכמת הפרלמנט. בסך הכל עמדתי מאחורי עצמאות החלטה הלבנונית, וזה היה מקור הסכסוך עם דמשק", הסביר.

משלחת של חברי פרלמנט לבנונים יצאה לדמשק, כדי ללחוץ על הצמרת הסורית לחדש את השיחות. אישים נוצרים רבים ובכללם האיש מספר שניים בהנהגת „הכוחות הלבנונים הנוצרי" סרגיס בקרדני, הודיעו שהם מלוכדים נגד כל נסיון להדחתו של הנשיא בכוח.

תמר גולן, סופרת „מעריב" בפאריס, מוסרת:

באוגוסט שעבר נעשה שימוש, בסאן פרנסיסקו, בכרטיס האשראי של העתונאי הנרפתי דאן פול קופמן, שנחטף בבר־ירות בפארס שעבר, ועד היום לא שוחרר. עובדה זו נתגלתה במקרה על־ידי רעייתו של בן הערובה הנרפתי, כאשר בדקה את חשבונות הבנק שלה וגילתה כי חייבו את חשבונה בתשלום בגובה של 75 דולרים.

מידע על כך הועבר מיד לרשויות הבטחון של ארה"ב.

האמריקנים מודאגים מהגילוי, שכן הדבר מעיד על כך שאנשים הקשורים ישירות לפעולות נהדר בלבנון שוהים בא־רה"ב. כן נמסר בפרים, כי בארחר סאן פרנסיסקו מצוי ריכוז גדול של לבנונים ממוצא שיעי, וחלקם מהם עוסקים בסחר מכוניות משומשות וחלקי־חילוף לרכב.

חגיגה באיראן:
7 שנים לעליית חומייני

מאת תמר גולן רשמי גבאי

אתמול לפני שבע שנים נחת בבירת איראן ממטוס בינאבר של „איר־פראנס", שהביא מפאריס את איאתוללה חומייני עם 300 פלוגים לאחר גלות של 15 שנה בעיראק ובצרפת. באותו יום הכריז חומייני על כינונה של הרפובליקה האיס־לאמית במקומה של האימפריה המלוכנית השא־ה.

הצמרת האיסלאמית הכריזה אתמול על חגיגות שיימשכו על פני 11 ימים. היא קראה למיליונים בכל מחוזות המדינה לעלות לרגל לטהראן, לראות את חומייני. מסכויות הידיעות מדוחות, כי רבבות בני אדם נהרים לבירה.

אחד הגולים האיראנים החשובים ביותר – אדמיר־אל מאראני – ניצל ברגע האחרון מנסיון־הרצל.

השבועון „לה פאן" המוסר על כך בגליונו החדש, מוסר כי במחצית חודש יגאר הדרעל האדמיראל מאר־ראני, מי שהיה מועמד לנשיאות של הרפובליקה האיסלאמית באיראן, הושחה כיום כגולה באירופה.

כיום מסתתר מפקד הילדים לשעבר במקום מיס־תור. שמו של מאראני הוחכר מי שיוכל לנסות לתפוס את השלטון באיראן, עם מותו של האיתוללה חומיי־ני, ולפיכך מעלה השבועון את הסברה כי היד אלה חוגים מוסלמים קיצוניים שניסו להרעילו.

כלב אמריקני מול מבצן אהאים' שוטר מרסן את כל־בו במהלך התפרעות של 1500 יוצאי האיטי שהפגינו במאיאמי, פלוריד, בעקבות שמועות – שהר־פרכו לאחר־מכן – על הדחתו של הנשיא־לבל־החיים ז'אן קלוד דיבאלייה. אתמול בבוקר פיטרלו בפורט־או־פרנס שבהאיטי, אי בים הקאריבי, כוחות משטרה מתוגברים לאחר שמפגינים נזעמים נהרו משכונות העוני של העיר, בזזו חנויות והפכו מכוניות חונות. (א.פ.)

מנזר קתולי באושוויץ מסעיר העולם היהודי

מאת רן דגני,
כתב „מעריב" בניו־יורק

הקמת מנזר קתולי ליד מחנה ההשמ־דה אושוויץ בפולין, מסעירה ארגונים יהודיים בארה"ב ובמערב אירופה, הדו־אים במעשה חילול זכרם של קרבנות הנאצים.

„הניר יורק טיימס" מציין, כי קבוצה של נזירות כרמליטיות חיה באולם תיאטרון נטוש, מחוץ לאחר מחנה ההשמדה, למן של־הי 1984, אולם דבר קיומו של המנזר לא נודע בדבים. ארגונים יהודיים נתנו דעתם לקיומו של המנזר בעקבות מסע הערמות למען המנזר, שנערך בהודשים שחלפו.

הכומר הילפרד דאן שמאנה, מייסד „כר־סייה במצוקה", הארגון שבחסותו הוקם המנ־זר, אמר כי „הנזירות מתפללות למען כל אלו שמתו במחנה ומנסות למרק את פשע השמדת עם שנעשה שם".

הוא אמר, כי במחנה השמדה דכאו הוקם מנזר כבר לפני 40 שנה „ולא שמענו כל התנגדות מפי ארגונים יהודיים".

אולם מרקוס פרדס, ראש ארגון הגג של ארגונים יהודיים בבלגיה, אמר: „אנו רוצים שאושוויץ יישאר אתר הנצחה של שואת הי־הודים. איננו רוצים, שהמקום ישמש זירת מאבקים בין הדתות כמו המקומות הקדושים בירושלים".

ארגונים יהודיים רבים באירופה פירסמו הודעות בגנות הקמת המנזר באושוויץ. „איב־נו שותפים עימות עם הכנסיה", אמר ישראל סינגר, מזכ"ל הקונגרס היהודי העולמי. „אין אנו מתנגדים להקמת מנזר במרחק כקילומ־טר ממחנה השמדה, אך איננו רוצים שהמנזר יתנוסס כלב המחנה, בצורה בולטת כל כך; אושוויץ היה בעיקר מחנה השמדה של יהו־דים".

נשיא הקונגרס היהודי העולמי אדגר ברו־נפמן מחה באחרי שלטונות פולין על קיום המנזר, כאשר ביקר בהאראשה בחודש שעבר.

ארגונים יהודיים הדעימים גם על נוחות הפנייה לבתים תרומות למען המנזר, שהפצה בכמה מדינות באירופה. בפנייה תואר המנזר „כמנזרה רוחנית ומכשיר להבטחת המרתם לנצרות של אחים ששמו".

דובר של הוואטיקן אמר, כי האפיפיור ידע כבראה על הקמת מנזר באושוויץ, אך לא נתן לכך את אישורו. אולם, הוסיף הדובר, עקרונית היה האפיפיור מגלה אחדה לדעין כזה.

שר המשפטים של צרפת קיבל רשיון לשאת נשק

רובר בדנטיר היהודי, הוא אובייקט קבוע להתקפות מהימין

מאת תמר גולן
כתבת „מעריב" בפרים

שר המשפטים היהודי של צרפת, רו־בר בדנטיר, ביקש וקיבל רשיון לנשיאת נשק.

השר בדנטיר הוא נושא קבוע למיתקפה של חוגי הימין, המאשימים אותו בסלחנות־יתר לפושעים. לא אחת יש גם נימה אנטישי־מית בביקורת עליו.

בשבוע שעבר חנך שר המשפטים כלא חדיש, בו משוכנים האסירים בביתנים קטנים יחסית, הנראים כביתני נופש. בכל „וילה" כזו יתגוררו 12 אסירים, כשהבית מצויד בחדרי שינה, סלון ובו טלוויזיה צבעונית וגי־נה קטנה בחוץ. בדנטיר אמר כי הנסיון הר־כיח, כי כאשר האסירים חיים בצורה „נורמ־ליח", קל להם יותר להשתלב אחר כך בחברה שמחוץ לכלא.

בדנטיר הוא גם הדיש שהעביר את החוק לביטול עונש המוות. צרפת היתה המדינה האחרונה באירופה המערבית בה היה קיים עונש מוות, וסקרי דעת הקהל מראים עד הי־ום, כי רוב האזרחים במדינה הם נגד ביטולו.

„הארי המזוהם" רץ לראשות עיר

קלינט איסטוד, הגר 25 שנה בבר־מל, שבקליפורניה, החליט לרוץ לרא־שות העיר לאחר שלא שבע נחת מראש העיר הנוכחי.

„אינני זקוק לבחירות כדי למקד בי אנו אור הזרקורים", אמר איסטוד. „אני עושה זאת כתושב שאיכפת לו". איסטוד הוא שותף בבר „שמות החזיר" בעיירה, המשקיפה על האוקיאנוס השר־קט, בצד כביש מס. 1 המפורסם.

לדבריו, „אנו זקוקים לחברה בעלת אופי פתוח שליילי, חברה שלא תתפקד בטיפון של בירודים משפטיים".

„הוא אולי כוכב הקופה מס. 1 בער־לם, אך הוא אינו ואחדה מס. 1 בבר־מל", אמר ביל בראמן, עורך העתון המר־קומי.

קוד עז בדרום צרפת
אב ובן חבוקים קפאו בשלג

מאת תמר גולן,
כתבת „מעריב" בפרים

תושב אחד הכפרים בדרום־צרפת, שנסע במי־כוניתו עם בנו הקטן ונתקע בשלג, החליט לנסות ולהגיע ברגל לכפר הקרוב כשהוא נושא את בנו על גבו. שניהם נמצאו מתים, קפואים מקור, כאשר האב חובק את ילדו.

מאות שלגים עמדו משתוללות מזה ימים אחדים בדרום־צרפת והן גרמו עד כה למותם של שבעה בני אדם ולנזקים של כ־50 אלף מיני אב מדם הנשמל והשלשן.

בעוד שבצפון צרפת שורר קור רגיל, המקובל בעונה זו של השנה, רוקא דרום המדינה נפל קרבן למזג אויר סוער ביותר. מרבית הדרכים המובילות לאפרד נסגרו לתנועה. הים סוער בצורה ובכפרים נחקה קווי המתח הנבנה נשרה מעומס השלג וחפסי קח גרם־הנשמל גורמת לסבל רב לתושבים שאינם יכולים לקיים את בתיהם.

בעל דירות יהודי בארה"ב נמצא אשם באפליית מצרי

מאת רן דגני
כתב „מעריב" בניו יורק

מילס שוורץ, יזמי בעל בית דירות בניו יו־רק, שסירב להשכיר דירה למצרי „עזיז", נמצא אתמול אשם בבית משפט באפליית מצרי בגזר לדקן.

שוורץ נצטוה לשלם למצרי, מוחמד סלח, אלף דולר בגלל „המצוקה הנפשית" שגרם לו, ולהחזיר למסרב הריוח 1045 דולר, שסלח שילם למתווך רי־רות כדי שימצא לו דירה אחרת.

השופט אף ציווה על שוורץ לשכן את סלח בראש רשימת המתינים לדירה בבית הדירות שלו.

סלח קבל באוזני הודעה לזכויות האדם של ניו יורק, ששוורץ הופלה אותו בגלל „מוצאו הדתי". שוו־רץ טען, כי סלח הוא טיפוס „עזיז", בלתי נעים ומתנפנף, אולם בעלי בתים שכתם התגורר סלח בעבר, העידו שהוא „אדם נעים, נריב ודידותי". בעל הבית הוריע שיעדיף.

בבנגלהדש יש מיליון חולי נפש

בבנגלהדש, אחת המדינות העניות בעולם, לוקים במיליון תושבים, שהם אחוז אחד מהאוכ־לוסיה, במחלת נפש, ומספרם של החולים גדל במהירות – כך הודיע אתמול שר הממשלה בנג־לדיש.

שר העבודה, נ. א. מאסין, רשא עיניים מפורסם, אמר בהרצאה בסמינר רפואי כי מרבית הפציינטים שלקו במחלות נפש הם קרבנות „לחצים פסיכולוגיים ומתח". הוא לא מסר פרטים נוספים.

„בהשוואה למספר הגדל והולך של קרבנות מד־לת הנפש האלו, המקודות שלנו לריפוי המחלה הם מוגבלים ביותר", אמר.

בבנגלהדש, שאוכלוסייתה מונה קרוב ל־100 מיליון נפש, פועל בית חולים אחד לחולי נפש בכל המדינה, הכ 520 מיטות. (דיפר)

מושב הוועד הפועל הציוני ל/6
סדר יום

יום ראשון, כ"ג בשבט תשמ"ו, 2 בפברואר 1986

17.00–15.00
ישיבת מליאת הנשיאות – חדר 500, קומה ה'
העמקת את הזקוקה לפעילים ציוניים – בחסות המועצה הציונית – אולם אוסישקין.

21.30–19.30
ישיבת מליאה מס' 1 – אולם פינקוס
פתיחת המושב
דברים
מר אפרים אבן – יו"ר הוועד הפועל הציוני
ברכות
מר חיים הרצוג – נשיא מדינת ישראל
מר טדי קולק – ראש עיריית ירושלים.
הרצאה בנושא המרכזי
מר אריה דולצין – יו"ר הנהלת ההסתדרות הציונית העולמית והסוכנות היהודית
זמרה
דוחמה רז

יום שני, כ"ד בשבט תשמ"ו, 3 בפברואר 1986

11.00–9.00
ישיבת מליאה מס' 2 – אולם פינקוס
עקרונות הציונות (הכבית ירושלים)
פתחה: פרופ' יוסף גורני
מגיבים: נציגי הסיעות הארגונים

13.00–11.00
ישיבת מליאה מס' 2 (המשך) – אולם פינקוס
מצוות העשה של הציוני בימינו
פתחה: פרופ' משה דיוס
מגיבים: נציגי הסיעות הארגונים

15.00–13.00
הפסקה

18.00–15.00
עקרונות הציונות (הכבית ירושלים) ומצוות העשה של הציוני בימינו
דיון ב־4 מליאות זוטא:
1. אולם פינקוס.
2. בבית אולם אוסישקין.
3. חדר 410 קומה ד'.
4. חדר 500 קומה ה'.

19.30–18.00
הפסקה

19.30
ישיבות הסיעות והארגונים

יום שלישי, כ"ה בשבט תשמ"ו, 4 בפברואר 1986

12.00–09.00
עקרונות הציונות (הכבית ירושלים) ומצוות העשה של הציוני בימינו
המשך ישיבות מליאות הזוטא:
1. אולם פינקוס.
2. בבית אולם אוסישקין.
3. חדר 410, קומה ד'.
4. חדר 500, קומה ה'.

12.00
ישיבת יו"ר מליאות הזוטא וסגניהם.
תיאום המלצות – חדר 410 קומה ד'.

15.00–13.00
הפסקה

17.30–15.00
ישיבת מליאה 3 – אולם פינקוס
מעמד הארגונים הבין־ארציים המסונפים להסתדרות הציונית העולמית ודמוקרטיזציה של התנועה הציונית.
מנחה: מר אריה ל' דולצין, יו"ר הנהלת ההסתדרות הציונית העולמית והסוכנות היהודית
1. דמוקרטיזציה של התנועה הציונית
מגיבים: נציגי הסיעות והארגונים.

18.30–17.30
ישיבת מליאה מס' 4 – אולם פינקוס.
דברים
מר יצחק שמיר – מ"מ ראש הממשלה ושר החוץ

20.00–18.30
הפסקה

22.00–20.00
ישיבת מליאה מס' 5 – אולם פינקוס
2. מעמד הארגונים הבין־ארציים בתנועה הציונית המסונפים להסתדרות הציונית העולמית.
מגיבים: נציגי הסיעות והארגונים.

יום רביעי, כ"ו בשבט תשמ"ו, 5 בפברואר 1986

13.00–09.00
דמוקרטיזציה של התנועה הציונית
דיון ב־4 מליאות זוטא:
1. אולם פינקוס.
2. בבית אולם אוסישקין.
3. חדר 410 קומה ד'.
4. חדר 500, קומה ה'.

15.00–13.00
הפסקה

18.00–15.00
מעמד הארגונים הבין־ארציים – בתנועה הציונית
דיון ב־4 מליאות זוטא:
1. אולם פינקוס.
2. בבית אולם אוסישקין.
3. חדר 410 קומה ד'.
4. חדר 500, קומה ה'.

19.30–18.00
הפסקה.

21.30–19.30
ישיבת יושבי ראש מליאות הזוטא וסגניהם.
תיאום המלצות – חדר 410 קומה ד'.

21.30
ישיבת ועדת הניסוח חדר 410 קומה ד'.

יום חמישי, כ"ז בשבט תשמ"ו, 6 בפברואר 1986

10.00–08.30
ישיבת מליאה מס' 6 – אולם פינקוס.
דו"ח יו"ר ועדת הניסוח.
דיון וקבלת החלטות.

11.00–10.00
דברים
מר שמעון פרס – ראש הממשלה

12.00–11.00
המשך הדיון וקבלת החלטות

12.00
ישיבת מליאה מס' 7 – אולם פינקוס
ישיבת נעילה
דברי סיכום
מר אריה ל' דולצין – יו"ר הנהלת ההסתדרות הציונית העולמית והסוכנות היהודית.
מר אפרים אבן – יו"ר הוועד הפועל הציוני.

דורון מזד

עם הלהיטים:
★ אני חוזר הביתה
★ מה מגיע לו
★ קרה מה שקרה
★ יפה הלילה ועוד

חברת החשמל לישראל בע"מ

אגף הביצוע

מכרזים

1. מכרז 118/420/86 – עבודות סלילה והנחה קשורית בתוזה"כ „רוטנברג" מדרום לאשקלון.
2. מכרז מס' 119/7/86 – עבודות גידוד (כ־1700 מ.א. מדי רשת ועמודי בטון) בתוחת משנה באזור צומת ראם.
3. מכרז מס' 120/263/86 – עבודות גימור רשת ואבן (כ־120 מ.א.) במתקן החברה בחוד הכרמל חיפה.
4. מכרז מס' 121/427/86 – עבודות שיפוצים ושיפורים במשרדי החברה ברחוב דרך ב"ח 13, ברחוב החשמל 7, 16, ו־25 בתל־אביב.

פרטים וטופסי המכרזים אפשר לקבל תמורת תשלום בדלקמן:
עבור מכרזים בסעיפים 1,2 סך של 115 ש"ח (כולל מע"מ), עבור כל מכרז.
עבור מכרזים בסעיפים 4, 3 סך של 46 ש"ח (כולל מע"מ), עבור כל מכרז.
במשרדי אגף הביצוע רח' החשמל 16, תל־אביב (קומה 11), בין השעות 9.00–12.00, עד יום שישי 7.2.86.
רשאים להשתתף במכרזים הנ"ל רק „קבלנים רשומים".
על ההצעות להגיע למשרדינו עד יום רביעי, 19.2.86.
אין החברה מתחייבת לקבל את ההצעות הזולות ביותר או כל הצעות שהן.

3 מפתח תקווה נאשמים ברצח קשישה לשם שוד

הקשישה, שנפצעה קשה בעת השוד, מתה כעבור 5 ימים

מאת איתן אורנשטיין

רצח אכזרי של קשישה מיוחס לשלושה בחורים משר מנת עמישב במתח תקוה, שהיו שכנים. השלושה נאשמים כעת בכך שהתכנן לרצוח את הזקנה כדי לשדוד ממנה צמידי זהב וכסף שהחזיקה בביתה. הזקנה מושרה בין חודים למוות במשך חמישה ימים עד שנפטרה.

הרצח מתואר בכתב אישום שהוגש שלשום לבית המשפט המחוזי כתל אביב נגד חיים אוחרני, בן 23, נגד גרשון נורית, בת 29, נגד אחיו אילן, בן 21, ונגד חכם אדי סה, בן 26.

בכתב האישום מציינת עו"ד רחל גודשמיט, סגנית בכירה ראשונה לפרקליטת מחוז המרכז, כי בדצמבר שעבר קשרו האחים אוחרני ואדי סה קשר לרצוח את מרים גלילי ולשדוד ממנה רכוש. גלילי בת ה67, ואיתה אשה עריירת שהתגוררה בגפה סמוך לביתם. בלילה שבין 23 ל24 בדצמבר, כיסו האחים אוחרני את פניהם בברזנים, אדי סה כיסה את פניו בצעיף, ושלושתם לבשו כפפות על ידיהם ונסלו עמם מליד ומקל באורך 45 סנטימטר. שלושת הקושרים יצאו מביתם לעבר בית הזקנה, ואילו נורית אוחרני, גרשון של חיים, שמרה מחלון ביתה כדי להזהיר את השודדים למקרה שמישהו יעבור במקום.

בהמשך סרן אילן לירדה דרך חלון המטבח. אחר כך מנעו את הדלת לאחיו חיים ולחברם אדי. השלושה ניגשו למיטתה של הזקנה, אילן משך את השמיכה בה היתה מכוסה וכיסה את פניה, ואדי סה הלם בראשה במקל מסוג מהלומות. כתוצאה מכך נפצעה מרים גלילי בראשה, נגרמו לה חבלות ושטפי דם והיא איבדה את הכרתה. בעוד היא שרועה חסרת הכרה, משך אדי סה בעזרת המליך שהביא עמו את צמידי הזהב מידיה, חיים חיפש כיסויים כסף וחבשיטים. לאחר שגנבו את הצמידים וכן כסף שהיה בידיה, עזבו השלושה את המקום.

רק בשעות הבוקר התעוררה מרים לאחר שהכרתה שבה אליה. היא זעקה לעזרה, ולמקום חשו שכניה שהבילו אותה לבית החולים בילינסון. חמישה ימים לאחר מכן נפטרה. כשר שכבה על ערש דוי, הוגעיינה מרים גלילי דל לדעת מה עלה בגורל הצמידים שנשדדו ממנה.

עו"ד גודשמיט מאשימה את חיים ואילן אוחרני ואת אדי סה ברצח ובשוד. גורית אוחרני נאשמת בשוד. הארבעה עצורים עדיין עד שיתוקים דין בבקשת הפרקליטות לעצרם עד תום ההליכים המשפטיים נגדם.

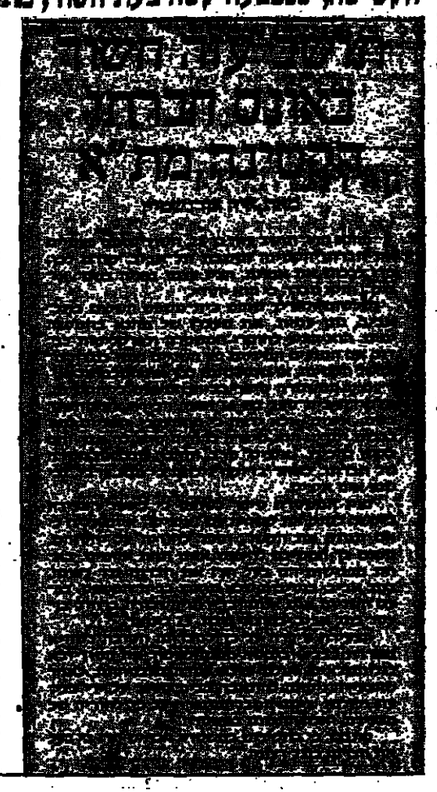

„אשתי התחתנה איתי כדי שאוליד לה ילד ומראש התכוונה לעזבני"

טוען בעל חוזה שאשתו תובעת ממנו מזונות בסך 1000 ש"ח לחודש

מאת גיל יחזקאלוביץ'

„אשתי התחתנה איתי בכוונה שאוליד לה ילד ומיד אש ותעבוזנה לעזוב אותי ולהפיל עלי את הוצאות גידול הילד. ידוע לי כי לפני נישואינו היה לה הסכם עם גבר אחר שיעשה לה ילד לפני הגיעה לגיל 30 והובטח לו שיהיה פטור מכל חובת מזונות. לבסוף לא מימשה תוכנית זו והתחתנה איתי", טוען בעל חוזה חקלאית, הנתבע על־ידי אשתו למזונות.

האשה, בתו של אחד ממנהלי הבנקים למסכתאות בי־רושלים, תובעת מזונות עבורה ועבור בנה הקטן באמצעות לשכת הסיוע המשפטי, המעניקה על מי חוק, סיוע לנתבעי סעד.

בכתב התביעה שהוגש לבית־המשפט המחוזי בירושלים טוענת האשה, כי בעלה סובל ממחלת נפש מסוג הפסיכוזה ומצבו הנפשי החמיר לאחר לידת בנם והתבטא בהתנהגויות בזעות, מוזרות ואף אלימות כנגד משפחתו.

„נכון שלקראת חגוכה הכבתי חנוכיה מגללי חמורים אחם אני מגדל, ועל החנוכייה כתבתי 'מאלוף המחמרים לאלוף הסכנים'. שלחתי אותה לאבי הנתבע. זו היתה דרכי המקו־רית להתבטא כנגד לאחר שהוא לא עמד בהתחייבותו לחזר ויד לי מזונות מהאשה הנתבעת", טוען הבעל בכתב הגנה. האשה טוענת, כי בעלה הוא להזניה אותה ואת בנם, המתגו בחודרו ימים שלמים ואף נסע לחו"ל מבלי להודיע לאשתו מראש. היא טוענת עוד, כי ביקשה פעמים רבות מבעלה להזר־יבב לטיפול רפואי מתאים ואף התייעצה עם המיודאה הכ־ספלת בבית־המלים הממשלתי „נס־ציונה", אך ומסר נכונות הבעל הביא לכישלון ניסיונות הריפוי.

מתחילת נובמבר שעבר, נטען בכתב התביעה, ועד היום, אין לאשה ולילד מקור פרנסה כלשהו, לבד מהלוואות מאבי רים. האשה תובעת מזונות בסך 1000 ש"ח לחודש ושוטעת כי בעלה, חקלאי בעל משק, מקבל גם קיצבה השווה ל־1000 דולר חמי שכירות חודשיים עבור חנות בראשל"צ בסך 600 דולר.

הבעל, המבקש לדחות את התביעה, טוען בכתב הגנה כי אשתו עבדה מספר חודשים במערכת אחד העיתונים כמיידה, גרפיקאית ומאיירת, ולמיטב ידיעתו עובדת גם היום כגרפיק־אית עצמאית. הוא מבהיר כי הוא סובל ממחלת נפש כלשהי. „נכון הוא כי הנתבע הינו ביטול שואה וסבל מהלם קרב במלחמת ששת הימים, שכן חבריו הטובים ביותר נפלו סביבו בקרב על גבעת התחמושת בו השתתף כחבש קרבי. בשל פגיעה זו הוכר הנתבע כבעל נכות צה"לית, אך בין זה להפיכתו לחו־לה נפש מסוכן לציבור אחוכה הדרך".

עוד מצוין בכתב הגנה, כי אשתו הראשונה של הנתבע נפטרה ממחלת סרטן לפני כשלוש שנים ולו שלושה ילדים מנישואיו אלה, שעליו לדאוג להם. הוא טוען, כי בגלל הנגו־נות אשתו המסוכן לקבל כספים ממשלת הולנד, המציעים לו מיצוי על הסכל שנגרם לו ולמשפחתו בשואה, וכי הנתבעת הוביה נסלו את כל הכספים שקיבלו כמתנות לחתונה הזה ולבריית המילה של בנם. עוד הוא טוען כי מאז החודש השישי להריונה מסרבת האשה לקיים יחסי אישות עמו, ואף מסעם זה לבד אין היא הכאיה למזונות כלשהם, שהרי היא בחוקת מורדת ואף נטשה את ביתם ומסרבת לחזור אליו. האשה טוע־נת כי הסכסוך ביניהם שתעזוב את ביתם עד שהמצב יתבהר.

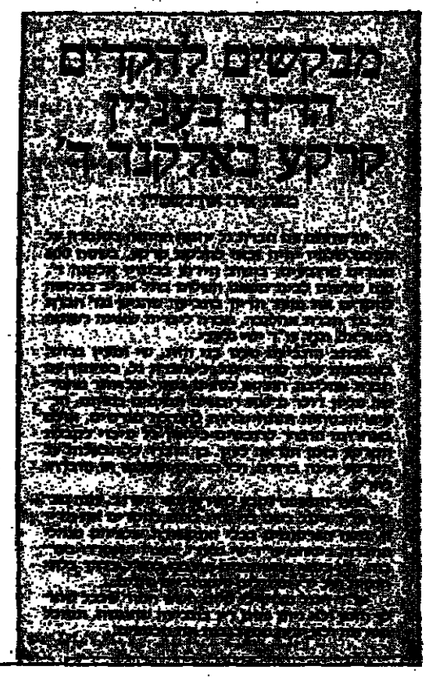

תושב רמה זוכה מאשמת רצח

מדובר בקטטה בין נוצרים ודרוזים שאירעה בספטמבר 84'

מאת אריה קיזל

יוסף מארס, בן 22 מכפר רמה, זוכה ביום שישי האחר־ון בבית המשפט המחוזי בחיפה מאשמת רצח.

בכתב האישום שהוגש לבית המשפט נטען, כי ב־26 בספ־טמבר 1984 אירעה קטטה בין שלושה אחים מחמדה הנוצרית לבין קבוצת צעירים דרוזים. התביעה טענה כי באותו ערב, בהיותו במרחק 70 מטר מהבית בו התגוררה אחיבדה, קשר מארס קשר עם מאיק אבו־דייד לרוץ ריפון רסס על הבית בו שהו אותה שעה שמונה אנשים.

אבו־דייד, נאמר בבית המשפט, הביא את הריפון מבכב־סין, שלף את בגדתו ודקר אותו על המרפסת, בה שהו אותה שעה האנשים. התפוצצות הריפון גרמה לפציעתם של שמה אנשים ולפטירתו של ילד.

שלושה שוטרי בית המשפט המחוזי בחיפה, יוסף מרגלית, אליעזר נרמן ויוסף זהבי פעמו בהולמתם כי מומר הראיות, לבד מהודאתו של מאיק אבו־דייד, אינו מחייב את המסקנה שיוסף מארס הוא זה שמסר לאבו־דייד את הריפון.

מבקשים לחקיים הדיון בעניין קיקע באלקנה"ל

מאת גיל יחזקאלוביץ'

תושבים מעין מאהל מנעו מעובדי קק"ל הכשרת שטח לחורשה

מאת מאיר דראובני

תושבי הכפר עין מאהל, שליד נצ־רת, מנעו בשבוע שעבר מעובדי הקרן הקימת להכשיר שטח ליד הכפר לנטי־עת חורשה.

המשטרה הודיעה למקום לאחר שטרק־טור של הקק"ל ועובדי ייעוד נבלמו על ידי תושבים רבים מהכפר. הם טוענים כי השטח הוא אדמות שלהם שהם מעבדים, בניגוד לטענת הקק"ל כי זו אדמת מדי־נה. זו תקרית שניה בנושא במקום בתוך חודש.

הוארך מעצר החשוד באונס הילדה מרחובות

מאת גיל יחזקאלוביץ'

מעצרו של גימיל צחיה, בן 28 מעי־זה, החשוד באונס הילדה בת ה8 מרי־חובות והשלכתה לבאר, הוארך במוף השבוע ב־15 ימים.

החשוד, בעל הרשאות קודמות בעבי־רות מין, אינו משתף פעולה עם חוקריו.

שמעון קושניר – היום למנוחות

• שמעון קושניר ז"ל

היום היערך הלוויתו של שמעון קושניר זיל. אדונו יוצב ביתבת עי־ריית גבעתיים בין השעות 1200־1300, והוא יובא למנוחות בבית העלמין של קבוצת כברת בשעה 1530.

שמעון קושניר, יליד אוקראינה שב־רוסיה, היה מחלוצי העליה השניה, מר־מי העיר גבעתיים ויקיד העיר. קושניר היה בין מיסדי תנועת אחדות העבודה ומקימי כפר יחזקאל, וחיבר 13 ספרים ביוצרתיים על חייו ועל אישים ודמויות משת בארץ בארם קום המדינה. כמו כן כתב מאות רשימות ומאמרים בעתונות העברית. בן 90 היה במותו.

המהנדס וילי ריקמן והעובדים אחרון עובדיה ושמעון שושן, נפלו ביונאר 1984, כשהתקעו מאחר בעת שעסקו בעבודות תיקוני דרכים באיזור גבעתיים.

השר לוי אבריו בטכס כי לא יתן יד לבצוע החלטת הממשלה לפרק את מע"ץ. הוא דיבר בשבוע מסירות העובדים שפעלו באיזורים מסוכנים וקשים. דברי הספד השמיע גם מנכ"ל מע"ץ, תא"ל (מיל) המהנדס יהודה כהן.

השר לוי: לא אתן יד להחלטה לפרוק מע"ץ

דיבר בטכס זכרון לעובדי מע"ץ שנפלו בלבנון

מאת מאיר דראובני

ביד הזכרון לשלושת עובדי מחלי־קת עבודות צבוריות (מע"ץ) במחנה המצבר, שנפלו במלחמת שלום הגליל, נערך ביום ששי מטכס זכרון, בהשתתפות מגן ראש הממשלה ושר הבי־טחון דוד לוי, אלוף פיקוד הצ־פון, מנהל מע"ץ, בני משפחות הנופלים ומאות מעובדי המשרד.

תושב עין מאהל מעוקל בגין הפרת חוק הנשק

מאת מאיר דראובני

חורף ישראלי: יותר חם, פחות גשום

מאת אברהם מלב

החורף השנה, לפי סימני העונה עד כה, קצת יותר חם והרבה פחות גשום.

ינואר היה חודש „יבש" למרי מכחינת הגשם. סיכום כמרי ות הגשמים, כפי שהוגש לנו על ידי המכון המאוזרולוגי בבית־דגן, מראה בביחוד על גרעון של כ־50 אחוזים בהשוואה לממוצע הרב־שנתי של חודש זה.

הצפון, שבדרך כלל מקבל את כמות המשקעים הגדולה ביותר, קיבל בחודש זה רק כ־60 אחוזים (במידה על הר כנען) מן המשקעים. גם ההשוואה לממוצע הרב־שנתי מלמדת כי בכל עונת החורף קיבל הצפון עד כה קצת יותר מ־50 אחוזים מכמויות הגשם הרגילות עד כה.

מעניין לציין כי דווקא בסביון, בה נערכה בתחילת הער־נה תפילת הגשם האחרונה נפתחו ארובות השמים וירדו גשמים בכל הארץ, דווקא בעיר זו ירדו כמויות הגשם הקטנות ביותר – יחסית לאחר – עד כה...

באזור תל־אביב ירדו בינואר רק כ־30 אחוזים מן הממוצע הרב־שנתי? ושאת מחצי הכמות בהשוואה עונתית לממוצע רב־שנתי. גם האזור הקודם היה שחון למרי באזור תל־אביב.

באזור באר־שבע החורף שחון ביותר עד כה. בחודש הקודם ירדו רק 27 אחוזים מכמויות הגשם הרגילות בחודש זה. רק באזור ירושלים והר ירדו בינואר גשמים בכמויות העובדות את המוצעת הרב־שנתית.

מעלות הגשם בחודש הקודם היו גבוהות בכשתי מעלות, מן הממוצע הרב־שנתי.

מוכר רקפות נתפס „על חם"

מאת גילי פיירלנדר

תושב טייבה, בן 40, נתפס בחסכי דיזנגוף בתל אביב כשהוא מוכר זרי רקפות שקטף באיזור השרון.

קונים ריחוף לרשות שמורות הטבע, ופקח הרשות, איצי גלבר, החתוה לקנה, ותפס אותו בשעת מעשה. מסתר בדי מת אסור על פי חוק המגן על פרחי הבר של ארץ ישראל.

צו מונע זמנית שידורי טלוויזיה בכבלים בחיפה

מאת אריה קיזל

צו מניעה זמני, המאפשר לבחיניתן של ממסר הבי־רות־שרשים אמריקניות לשדר ציור שידור מתחנת מלו־ויזיה בכבלים ברמת־שמיר בחיפה, הוצא בסוף השבוע עלידי שופט בית המשפט המחוזי בחיפה, אליעזר דוד בר.

הצו מורה לחברת ויינפלד להימנע מלשדר בדשת טלוויז־יה בכבלים אל להשתמש בשופן כלשהו בקלטות וידאו אשר לחברות האמריקניות זכויות יוצרים עליהן. כמו־כן מורה הצו לעצות כתנם נכסים אמני על רכוש המשמש לשידור בתחנת הטלוויזיה בכבלים, בדיה בחיבר בסם לדין 18 ברמת־שמיר בחיפה.

בבקשה לבית המשפט מציינות החברות האמריקניות כי הרצל ויינפלד גוזבה 15 דולר מכל מנוי, ועל ידי כך מגלגל מחוזר של אלפי דולרים. מעילתו, מועצת החברות, בעשית תוך הפרה בסיה של חוק בנק.חוק זכויות יוצרים.

בעקבות הצו יוכל כתנם הנכסים להיכנס לתחנה, בליוי משטרתי, ולשלל עיבו קלטות וידאו וכל ציוד אחר המשמש לשידור.

ישיש שנשדד בחיפה קיבל את קיצבתו בשנית

במחוזה אנרשית שילם בסוף השבוע הבטחה הלאומי בחיפה קיצבה חדשית נוספת למנשה צייגר בן ה83, שנשדד בסוף השבוע עלידי בחור בעיר בעיר.

כזכור, כעת שיבא בשבוע שעבר צייגר מסניף הדואר כו קיבל את קיצבת הביטוח הלאומי, ניגש אליו בעיר שהציג עצמו כפקיד סניף הדואר. הבעיר ביקש לטפור את כסמו של צייגר. כשנתן לו הקשיש את כסמו נמלט הבעיר עם הכסף.

בעקבות פרסום הידיעה בעיתונות, הגיעים סניף הביטוח הלאומי בחיפה ושילם פעם נוספת את הקיצבה לקשיש.

סנ"צ טביב – סגן מפקד מרחב העמקים

סגן־ניצב רני טביב, איש משטר הגבול לשעבר, נבנס אתמול לתפקידו החדש כסגן מפקד מרחב העמקים במשט־רה. כמו כן ישמש כרובר המרחב. זוא בא במקומו של סגן־ניצב חיים מלכה, העובר לתפקיד מפקד נפת שומרון (בש־כם).

מפקד נפת שומרון כיום, סגן־ניצב גבי אשתון יעבור לחי־פה ויהיה סגן מפקד נפת חיפה.

סנ"צ טביב הוא תושב כפר סבא. בתחילת מלחמת של"ג היה מפקד פלוגה ב' של משטר הגבול, שאותה פקד מאוחר יותר אסון המוטשות בגין המימשל הצבאי בצור.

סיכום מיזות חום – ינואר 1986
(במילימטרים)

	חודש ינואר 1986		ממוצע רב שנתי	
מקום	מיזמום	מקסימום	מיזמום	מקסימום
הר כנען	6.1	10.7	4.1	9.2
תל־אביב	10.2	19.3	3.9	17.3
ירושלים	5.4	13.2	4.0	11.7
באר־שבע	6.2	18.5	6.0	16.4

סיכום גשם – ינואר 1986

מקום	כמות במילימטרים	ממוצע רב שנתי	% בינואר
הר כנען	118.1	193.8	60
תל־אביב	38.5	132.5	30
ירושלים	69.2	126.4	55
באר־שבע	12.8	47.0	27

סיכום שנות החורף עד סוף ינואר 1986

מקום	כמות במילימטרים	ממוצע שנתי
הר כנען	268.4	439
תל־אביב	159.2	398
ירושלים	153.3	276
באר־שבע	78.2	122

هكذا من الأصل

צ'לנג'ר יצאה בעקבות השביט „המבשר רעות"

■ אברהם פלג

כאשר מוכב השבים האלי היה לפני כמה שבועות קרוב לכדור הארץ, רבין השאר צוהם גם בישראל, אחכר בכלי התקשורת כי לפי אמונות תפלות שבים זה מבשר רעות. והנה הלה האלי מסוך לאר־מה ולא נרם כל רעה.

ואולם מי שיתעקש להחזיק בר־מונות תפלות, יכול לומר עתה כי האלי היה הפעם מבשר רעות בכל זאת. שכן, החללית צ'לנג'ר היתה בעקבותיו של שבים זה כאשר הת־פוצצה בשבוע שעבר. אחת המשר־מות העיקריות שעמדו למלא טייסי מעבורת זו, היה לחקור את האלי באמצעות מיתקנים מרעיים משוכל־לים שיופעלו בחלל.

. שיגור צ'לנג'ר – אשר אל צוות ששת האסטרונאוטים שלה צורפה הפעם גם מורה, כריסטה מקאוליף, כנוסעת פרטית ראשונה – היה אמור לפתוח תקופה חדשה בטיסות המע־בורות. האולם המסע ה־25 של כלי טיים אלה, וה־10 של צ'לנג'ר, נס־תיים באורח סרגי ופנע בתוכניות הקרוכות של המעבורות.

המומחים שמחפשים את הגור־מים לאסון זה, אפשר שיצביעו בין השאר גם על גורם חשוד נוסף כן השיגור ־39 בי". בכן שיגור זה הש־תמש בשנת 1975 כאשר נערך מיפ־גש החלל בין אפולו וסויוז: החללית הראשונה אמריקנית השניה רוסיתן. לאחרונה הוכשר מחדש כן שיגור זה – שהחזיק כמיושן – ויתכן שהשי־פוץ לא עלה יפה...

צ'לנג'ר היתה אמורה להישלח למסלול בגובה של כ־240 קילומט־רים מעל כדור הארץ, ולשהות בם־שך שישה ימים ו־34 דקות בחלל, ולחזור ולנחות במרכז החלל בקייפ קנוורל.

המשימה הראשונה שנועדה לצר־ות צ'לנג'ר היתה הפעלת תוכנית „ספרטן־האלי". תוכנית זו היתה צריכה להימשך 40 שעות ונועדה לחקר השבים האלי. לצורך זה נרחס על סיפון המעבורת ציוד מדעי משוכלל ורב, שכלל מכשירי תצפית למדידת קרינת האולטרהסגול של השבים, כאשר יהיה בנקודה הקרובה ביותר אל השמש, דבר שמתרחש כי־מים אלה.

לפי התוכנית עמדו להוציא אל החלל את מיתקן „ספרטן האלי" כדי שינוע בחלל כעין לוויין ועיד של החללית עצמה. מתוס 40 שעות היו צריכים להחזירו אל המעבורת ויחד עימה – אל האדמה. ניסויים ובדיקות חשובים אלה, שכמותם סדם נעדם על ידי מדענים, לא יצאו אל הפועל והעבור תקופה לא קצרה לפ־ני שהמדע יוכל לחזור ולברוק את השבים „מבשר הרעות".

כריסטה מקאוליף לא היתה סתם נוסעת פרטית בצ'לנג'ר. כמורה תי־כנית שמכבדת את מקצועה היא הביאה עימה אל המעבורת תוכנית מוקר משלה ומשל תלמידיה. המורה עמדה לבצע שורה של ניסויים בת־חום השפעת כתם הכבידה על צמחי מים, מגנטיים, אימות נוסף של חוקי ניוטון והפעלת מכונות פשוטות מוצאים של הידוע כתם המשיכה של כדור הארץ.

ניסויי המורה עמדו להיות מצולי־מים לצורך לימוד בבתי הספר באר־צות הברית. ומטר זה היה בו כדי לשלהב את דמיונם של התלמידים האמריקניים.

המורה גם עמדה לסייע בשלושה ניסויים ברמה מרעית – שכללו תר־פתחות בחלל של עובר תרנגולת, השפעת חומר כבידה על המתכת סיטניתם וגידול בבישים.

ניסויים אחרים שעמדו להתבצע על סיפון המעבורת והו בתחום זר־מת נחולים, הקרינה הקוסמית ועוד.

המשימה העיקרית השניה של צ'לנג'ר היתה „שתילת" לוחן תקשר זת בחלל. הלוחן נועד לשמש כתוך בת מימסר של שידורים בין כדור הארץ ללוויינים וחלליות.

כדור האש העגקי שכילה את שבעת הנוסעים ואת המעבורת צ'לנג'ר, גם כילה ציוד מרעי רב ומ־תוחכם ויחד עימם עלו באש הסיכוי־ים להביר מקרוב יותר וטוב יותר את השבים האלי.

> המורה כריסטה מקאוליף לא היתה סתם נוסעת פרטית – היא הביאה אל סיפון המעבורת תוכנית לשורה של מחקרים משלה ומשל תלמידיה

בדרמאה פיתחו רובוט בעל 6 רגליים היכול לעלות ולרדת במדרגות

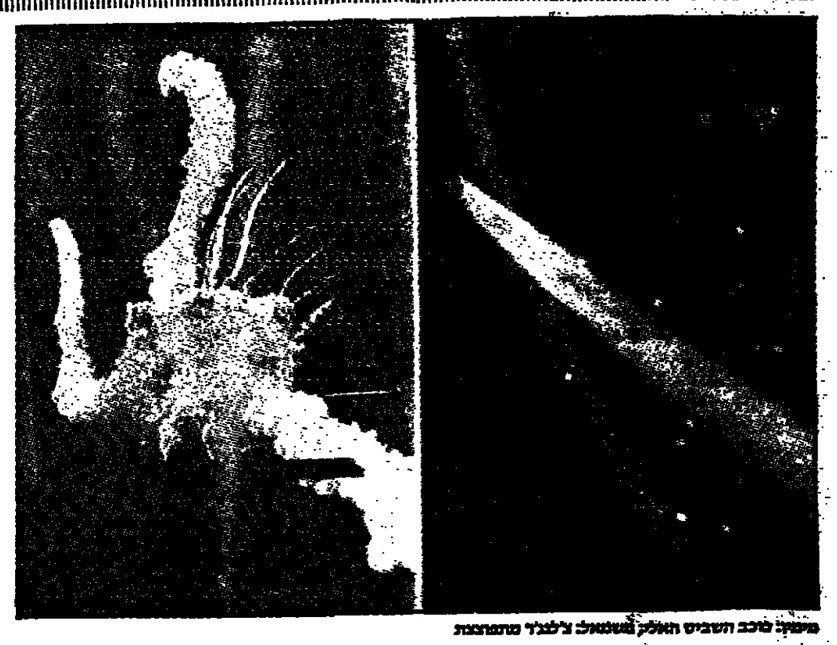

מימין: מוכב השבים האלי, משמאל: צ'לנג'ר מתרוצצת

הופיעה תרופה חדשה לשיכוך כאבי סרטן

■ דליה מזורי

תרופה חדשה לשיכוך כאבים עוזרת לחולי סרטן להתגבר על הכ־אב המתמשך הנלווה למחלה קשה זו.

התרופה נקראת M.C.R (Morfin Control Release) ומתר־גם עברית משחרר מורפיום מבוקר. היא מופיעה בגלולות ונלקחות דרך הפה. גלולות אלו משחררות בצורה איטית ובאופן קבוע את המורפיום הידוע מזה שנים כמכשיר השוב ביו־תר לשיכוך כאבים חריפים.

עד כה ניתן המורפיום דרך הפה כתמיסה בצירוף מסרון או כזריקה למסלול הכאב לעצב המרכזי או לתעלת השידרה. חסרון הטיפול הנוכחי הן העליות והירידות ברמת המורפיום בדם, דבר הגורם להתפר־צות חריפה של הכאב עם תום השפ־עת התרופה.

מנהל מרשאת הכאב שליד ביה"ח איכילוב ד"ר האגודה הישראלית לכאב, פרופ' מרדכי הן, הסביר כי התרופה המדשה משחררת את המור־פיום בצורה איטית ובאופן קבוע, דבר שגורם לשיכוך הכאב באורח יציב ויעיל יותר. התרופה נלקחת פעמיים ביום בלבד, בבוקר ובערב, וכמות המורפיום שבה משתחררת בהתמדה ובהדרגה לאורך 12 שעות. כך יכולים החולים להתגבר על הכ־אב בלי לסבול את תקופות המעבר שבין תום השפעת התרופה עד לני־טילתה המחודשת. הדבר מאפשר להם לנהל חיים נורמליים: הם מסוג־לים לחיות בבית ולא דקים לאישי־פוז בבית חולים. רבים מהם יכולים אפילו להמשיך לעבוד ולנהל חיי חברה סדירים.

התרופה מיוצרת באנגליה בגרמ־ניה ובשוויצריה ומבוססת על פטנט בינלאומי. באחרונה החל לייצרה גם בארץ. בארוזה משתמשים בה לשר־כך כאביהם של חולי הסרטן מזה ארבע שנים. לארץ היא הגיעה בחו־שים האחרונים וכבר נוסתה על כמ־אה חולי סרטן.

פרופ' הן הדגיש, כי תרופה זו אינה תרופת פלא שפותרת את בע־יית הסרטן. לצערנו בנשא זה הסרע סרם מצא את הפתרון למחלה. זו גם אינה תרופה יחידה לשיכוך כאבים וקיימות דרכי טיפול אחרות שהמת לא פחות נגד הכאב. היא גם אינה יכולה לעזור לחולים עם סרטן מתק־דם. אלה חייבים להעזר בשיטות הנוכחיות לשיכוך כאבים. אבל הדר־דוש בה הוא בכך שהיא תורמת לשר־פר איכות החיים של חולי הסרטן.

על התרופה דווח ביום עיון בנר־שא „טיפול בלתי חודרני לכאב סר־טן", שנערך ביום שישי בהרצליה. יום העיון נערך מטעם האגודה הישר־ראלית לכאב בשיתוף עם „האגודה למלחמה בסרטן" הוצג בה מגוון שיטות לטיפול בכאביהם של חולי הסרטן.

מסתרי תל קסילה

■ שאול הון

תל קסילה שימש לפני כ־3300 שנה ראש בשר שבר מארחו המלשי תים, אשר מלשו אז לעיר. האתר, המצוי בשפך הירקון אל הים בצפו־נה של תל אביב, נראה מתאים ביותר ל„ביי הים" אשר בא מדי מערב המלשו מהים בבוח צבאי רב. זה שהים שהאתר משמש כיום זירת מחקר מעמיק השקיעי של ד"ר עמיחי מזר, המבקש לשחזר בכל האמשר את תמונת העבר הקדום על פי הממצאים שהוא חשף כאן.

את חקר האתר החל רוקא רוזה, פרופ' בנימין מזר. רשיון החפירה הארכיאולוגי מס' 1 הוציאה מדינת ישראל עוד בשנת 1948 לפרופ' מזר, שהתעניין בתל קסילה. לאחר שנים המשיך בכך עמיחי מזר, שעי־שה כאן את עבודת הדוקטור שלו. עתה הוא מגיש את פרי מחקריו בצר־רת ספר, במתכונת קבצי „קדם" של האוניברסיטה העברית בירושלים.

זהו כבר הכרך השני המוקדש למ־חשפי תל קסילה. הראשון הופיע ב־1980 והוקדש לשרידים הארכיטק־טיים. עתה, בכרך השני, מסכם ד"ר מזר את חיקוי האוסף העשיר של ממצאי המתכת והקרמיקה ומתבדר שבתל קסילה נחשף כנראה אחד האוספים העשירים ביותר בנוסא זה מתקופת הברזל, שנתגלו בארץ. לפיכך מוערכ על כך המחבר בארי כת מרכבת.

בעבודת הניתוח והמיון נעזר המחבר במחשב. כדי להקיף את כל שפע החומר. הספר מכיל לוחות סטאטיסטיים המרגימים בצורה מחד שית את התפתחותם של סוגים מיוחדים של כלי הקרמיקה. זו גישה חדשה ביחוח המצאים הללו והמח־בר מקוה שגישתו תאומץ ותרחב בעתיד על ידי החוקרים. התפתחותו של הגמל בתל קסילה זכתה להארה מיוחדת בספר. תמונות ורישומים, המובאים בשפע, משמשים תוספת הסבר לטקסט של הספר, שנרשם בא־נגלית.

„הידוק חגורה" אכזרי של המחקר בבריטניה

[illegible]

רובוט־בניה בטכניון

■ דוד זוהר

דמותו המלוריפורית מנוף חיי־בו של פועל הבניין, המזרקי טעל הארוטים ומוסק במלאכות הבנייה השונות עשויה להיעלם בקרוב, באשר את מקומה יתפסו... רובו־טים.

את הירומה לפיתוח הרובוט, שיחליף את פועל הבניין, נטל על עצמו הטכניון. פרופ' אברהם ו'שבסר־קי, העומד בראש הנתנה לחקר הב־נייה בטכניון, אמר בשיחה עם סופר „מעריב", כי מזה זמן רב נעשה בתוד־נה שלו מחקר נרחב על שילוב אפש־ריי של רובוטים בביצוע חלק גדול מעבודות הבנייה – כמו יציקה, טיח, הנחת בלוקים, סיוד, ריצוף, ומיני מלאכות בנייה אחרות.

„השימוש ברובוטים בבנייה" – אומר המומחה – „יכול להגביר את הפריון, לשפר את איכות הבנייה ול־צמצם את המעורבות של בני האדם בעבודות קשות ומסוכנות".

השירים שאהבתם יישארו אצלכם תמיד

מבצע מיוחד לקוראי מעריב

SOngs to REMember

רק 9.99 שקלים חדשים
ו–2 התקליטים של השירים העבריים והלועזיים הטובים של השנים האחרונות שרוכזו במיוחד למבצע זה – ישלחו לביתך.

אני נושא עמי – שלמה ארצי ■ אירוסים – עפרה חזה ■ ימים לבנים – שלמה ייזוב ■ שיר ארץ – הדודאים ■ רואים רחוק ■ רואים שקוף – שמוליק קראוס ואילן וירצברג ■ החגיגה נגמרת – הכל עובר חביבי ■ אתם זוכרים את השירים – חנן יובל ■ חורשת האקליפטוס – שולי נתן ■ שיר כללות – יאהר כהן ■ סליחות – מחודית רביץ ■ אמר לספינה (שקיעה טובה) – מידי טב ■ על כל אלה – יסי בנאי

KILLING ME SOFTLY – ROBERTA FLACK ■ MANDY – BARRY MANILOW ■ WHITE SHADE OF PALE – JOE COCKER ■ CALIFORNIA DREAMIN' – MAMAS & PAPAS ■ HOTEL CALIFORNIA – THE EAGLES ■ JUST THE TWO OF US – GROVER WASHINGTON ■ ARTHUR – CHRISTOPHER CROSS ■ HARD TO SA Y I'M SORRY – CHICAGO ■ ALL OUT OF LOVE – AIR SUPPLY ■ MORNING HAS BROKEN – CAT STEVENS ■ UP WHERE WE BELONG – JOE COCKER & JENNIFER WARRENS

מחיר תקליט אחד או קלטת אחת 6.00 שקלים חדשים
מחיר 2 התקליטים או 2 הקלטות 9.99 שקלים חדשים בלבד.

שילחו הזמנתכם בסמוך המצורף והתקליטים ישלחו לביתכם

לכ' „מעריב", רח' קרליבך 2 תל־אביב,
ת.ד. 20050 מיקוד 61200 עבור „תקליטים"

סמן ב×' את בחירתך
□ תקליט שירים שנשארים □ קלטת שירים שנשארים
□ תקליט Songs to Remember □ קלטת Songs to Remember

מצורפת המחאה ע"ס _____
שם _____
שם משפחה _____
ת.ז. _____
כתובת _____

אם ברצונך לשלם בכרטיס אשראי אנא טלפן 03-383838

בצער רב אנו מודיעים על פטירתה של
אשתי, אמי וסבתנו היקרה

פליציה ויקסל

בת ר' מרק ז"ל

הלוויה תצא **היום**, יום ראשון, כ"ג בשבט תשמ"ו, 2.2.86, בשעה 1.45 אחה"צ, מבית הלוויות העירוני, רח' דפנה 5, תל־אביב, לבית העלמין „הדרום" בנבול חולון–בת־ים.

אוטובוס יעמוד לרשות המלווים.

המתאבלים:
בעלה : אמיל ויקסל
בנה וכלתה: אדם וקיקי ויקסל
נכדיה : אורן ושרוני
ומשפחת כהני

יושבים שבעה בבית הבן, אדם ויקסל, רח' ה' באייר 62, תל־אביב.

בצער רב אנו מודיעים על פטירתה של אמנו, אחותי וסבתנו היקרה

לאה פנדו

בת חיים אשריקי ז"ל

הלוויה תצא **היום**, יום ראשון, כ"ג בשבט תשמ"ו, 2.2.86, בשעה 2.00 אחה"צ, מבית הלוויות העירוני, רח' דפנה 5, תל־אביב, לבית העלמין בקרית־שאול.

אוטובוס יועמד לרשות המלווים.

אבלים:
בנותיה: עדינה אלקיים
נעמי דיין
אביבה אסקרוב
אחיה : אברהם אשריקי
חתניה ונכדיה

בצער רב אנו מודיעים על פטירתו של בעלי, אבינו, אחינו וסבנו היקר

משה אבן טוב

ההלוויה תתקיים **היום**, יום ראשון כ"ג בשבט תשמ"ו 2.2.86 בשעה 13.30 בבית העלמין „הדרום" גבול חולון – בת־ים.

נפגשים בכניסה לשער החדש.

המשפחה האבלה

בצער רב אנו מודיעים על מותה הפתאומי של חברתנו

שולמית (שולה) קלנר

ההלוויה תתקיים **היום**, יום ראשון, כ"ג בשבט תשמ"ו 2.2.86 בשעה 15.00 בקיבוצנו.

המשפחה
וקיבוץ כפר מנחם

בצער רב אנו מודיעים על פטירתו של חברנו

אברהם (אברשקה) פיטוחובסקי

ההלוויה תתקיים **היום**, יום ראשון, כ"ג בשבט תשמ"ו 2.2.86 בשעה 13.00 בקיבוצנו.

המשפחה
וקיבוץ כפר מנחם

במלאת שש שנים של כאב וגעגועים לפטירת יקירנו ואהובנו

יעקב פוקס ז"ל

בן פרידה ואלתר פוקס מידיניץ – במרביה

נעלה לקברו ונתייחד עם זכרו ביום שני, כ"ד בשבט תשמ"ו, 3.2.86 בשעה 3.30 אחה"צ בבית העלמין קרית־שאול.

נפגשים על יד השער.

המשפחה

מירי שלנו

נקטפה כאתנו בדמי ימיה

הלוויה תשרך **היום**, יום ראשון, כ"ג בשבט תשמ"ו, 2.2.86, בשעה 13.30, בבית העלמין מתוך הכרמל.
נפגשים ליד שער בית העלמין הצבאי.

השרידים באבל כבד
הבנים: בתיה וייקי ברנרשטיין
האחים : אביעד ואדי
האחות : מיכל
הסבתא וכל בני המשפחה

הצער רב וביגון קודר אנו מודיעים
על פטירתו של בעלי, אבינו וסבנו

חיים וכטל

ההלוויה תתקיים ביום ראשון, כ"ג בשבט תשמ"ו, 2.2.86 בשעה 2.00 בבית העלמין בשכון ותיקים נתניה.

אוטובוס יצא מתחנת רכבת צפון בשעה 1.00 ממסוף אל־על.

אבלים:
אשתו : חנה וכטל
בנו : אפרים ואסתר וכטל
בתו : דליה ולדי קראוס (שיקגו)
הנכדים וכל המשפחה

יושבים שבעה בבית המנוח, רח' מילנסקי 67 נתניה.

אנו מודיעים בצער על פטירתה של האם

שרה רובינשטיין

חסידת אומות העולם

ההלוויה תתקיים **היום**, יום ראשון כ"ג בשבט תשמ"ו 2.2.86 בשעה 15.00.
יוצאים מהמרכז החברתי.

חביבה פינסקי
גרשון מיניקס
ומשפחותיהם
וקיבוץ אפיקים

בצער רב וביגון קודר אנו מודיעים
על פטירתה של אמנו וסבתנו היקרה

אלכסנדרה גרוה

ז"ל

ההלוויה התקיימה ביום ששי כ"א בשבט תשמ"ו 31.1.86 בחיפה.

האבלים
משפחות: גרוה ומילר

במלאת 3 שנים לפטירת יקירנו

חגי אילון ז"ל

נעלה לקברו ונתייחד עם זכרו
ביום רביעי כ"ו בשבט תשמ"ו 5.2.86
בשעה 3 אחה"צ בהר־המנוחות, ירושלים.

המשפחה

במלאת שנה
לפטירתו של בנו ואחינו היקר

ירון גוטסמן ז"ל

תתקיים אזכרה בבית העלמין הצבאי בקרית־שאול ביום שלישי 4.2.86 כ"ה בשבט תשמ"ו בשעה 16.00.

המשפחה

במלאת שנה לפטירת יקירתנו

הלינה גרבובסקי

ז"ל

נעלה לקברה ונתייחד עם זכרה ביום שלישי כ"ה בשבט תשמ"ו 4.2.86 בשעה 16.00 בקיבוצנו.

המשפחה
ובית נצר־סרני

אנדרת ניצן בנתניה

אבלה על מותו של חבר ההנהלה

בן־ציון דורפן ז"ל

ומשתתפת באבל המשפחה

במלאת שלושים לפטירת יקירנו

אווה טשורני

ז"ל

(לבית טופולסקי)

נעלה לקברה לגילוי מצבה ביום שני, כ"ד שבט תשמ"ו (3.2.86), בשעה 3.30 אחה"צ.

נפגשים בשער בית העלמין בקרית־שאול.

המשפחה

במלאת שנה לפטירתו של חברנו

יהודה מינץ

ז"ל

נעלה לקברו ונתייחד עם זכרו ביום שני, כ"ג בשבט תשמ"ו 3.2.86 בשעה 13.00 יוצאים מהעגול.

המשפחה
וקבוץ אפיקים

תודתנו לכל מנהלינו בכתב ובע"פ על מות

אלחנן שכטר ז"ל

משפחות: שכטר, אולמן ולרמן

במלאת 16 שנים לפטירתו של יקירנו
הבלתי נשכח

אריה בן־אליעזר ז"ל

אסיר ציון, חבר מפקדת האצ"ל, חבר כנסת

תתקיים עליה לקברו **היום** יום א', כ"ג בשבט תשמ"ו (2.2.86), בשעה 4.00 אחה"צ, בבית העלמין בנחלת־יצחק, תל־אביב.

יהודית בן־אליעזר
תנועת החרות – המרכז
ההנהגה העולמית לבית"ר
ברית חיילי האצ"ל

הננו מודיעים בצער על פטירת יקירתנו

רחל יודקובסקי

(לבית סגל)
גרודנו – ורצלב – חולון

ההלוויה תתקיים **היום**, יום ראשון, כ"ג בשבט תשמ"ו, 2.2.86, בבית העלמין „הדרום" בנבול חולון–בת־ים.
פרטים על שעת ההלוויה נא להתקשר טל' 03-809183.

המתאבלים:
הבן : שמעון יודקובסקי וב"ב
האח: בצלאל סגל וב"ב
האח: גוליהו סגל וב"ב

בצער רב וביגון קודר אנו מודיעים על פטירתו
ללא עת של בעלי, אחינו, אבינו וסבי היקר

יוסף לרנר ז"ל

ההלוויה תתקיים **היום**, יום ראשון, כ"ג בשבט תשמ"ו (2.2.86) בשעה 12.00 בצהרים בבית העלמין בכפר סמיר, חיפה.
אוטובוס יצא בשעה 11.30 מרח' הרב קניאל 11 חיפה (ליד בית המנוח).

המתאבלים:
אשתו גיטה
אחיו, אחיותיו, בתו, חתנו,
נכדו וכל בני המשפחה

אנו מודיעים בצער רב על פטירת
אחי, אבינו וסבנו היקר

אברהם בחר ז"ל

בן מנשה

ההלוויה תתקיים א"ה **היום**, יום ראשון כ"ג בשבט תשמ"ו 2.2.86 בשעה 14.30 בבית העלמין „הדרום" גבול חולון – בת־ים.
נפגשים על יד השער הראשי.
יושבים שבעה בבית המנוח רחוב ה' באייר 44 ת"א.

המשפחה האבלה

במלאת עשר שנים לפטירתו של
הרב הגאון פאר הדור
הרב הראשי לישראל

מרן איסר יהודה אונטרמן זצ"ל

יגיד לזכרו שיעור בהלכה
הגאון הרב **שאול ישראלי** שליט"א,
לשעבר חבר בית הדין הגדול בירושלים, א"ה ביום שני, כ"ד שבט תשמ"ו, 3.2.86, בשעה 12.00 בצהריים בריזק, בביהכנ"ס „הר־צבי", רחוב צפניה, ירושלים.

עם תום השיעור בשעה 13.15 אחה"צ יצא אוטובוס מיוחד להר הזיתים, מביהכנ"ס „הר צבי", רחוב צפניה.

מוקדי זכרו של מרן זצ"ל מזומנים.

מדרש לתורה ולהוראה
כולל „שבט ומחוקק"
(מיסודו של מרן הגראי"ז אונטרמן זצ"ל)

בצער רב אנו מודיעים על פטירתה
של אמנו, אחותנו וסבתנו

מלכה שניאור (וינר) ז"ל

שנפטרה בשיבה טובה

ההלוויה תתקיים **היום**, יום א', כ"ג בשבט תשמ"ו, 2.2.86, בשעה 15.00 אחה"צ בבית העלמין הישן בחוף־הכרמל, חיפה – שער ראשי.
אוטובוס יצא מרח' 14.30 בבית בנות הכרמל, רח' הזיתן, נוה שאנן.

אבלים:
בנה וכלתה: חיים חנה וינר
בנה וכלתה: בן ציון וסימה וינר
אחותה: חינקה ונתן מיכאלי
נכדיה ותיניה
וכל בני המשפחה

הננו מודיעים בצער רב על מות חברתנו

צפורה פורמן

(לבית מוברמן)

הלוויה תצא **היום**, יום ראשון, כ"ג בשבט תשמ"ו 2.2.86 בשעה 15.00 מרחבת חדר האוכל.

המשפחה
וקבוץ מעברות

במלאת תשע עשרה שנה לפטירת
אבנו וסבתנו היקרה

לאה קרצמן ז"ל

לבית בופמן

נעלה לקברה להתייחד עם זכרה מחר, יום שני, כ"ד בשבט תשמ"ו (3.2.86), בשעה 3.00 אחר הצהריים, בבית העלמין בקרית שאול.

נפגשים ליד השער.

המשפחה

בצער רב וביגון קודר אנו מודיעים על פטירתו של

עו"ד משה נטרמן ז"ל

ההלוויה תתקיים **היום**, יום ראשון, כ"ג בשבט תשמ"ו (2.2.86) בבית העלמין בכפר סמיר חיפה.
על שעת ההלוויה נא להתקשר לטל. 04-380628.

המשפחה

ליורם פורת

אחך באבלך

על מות **אביך** ז"ל

מנהל הרשות לתכנון
והבריך לעבודה

בת 70 מגלאון נהרגה בתאונה ליד הקיבוץ

ציפורה איזנברג חצתה את הכביש הראשי ■ בעלה אברהם, בן 71 שהיה לידה נפצע

מאת עמוס יתרו

ציפורה איזנברג בת 70 מקיבוץ גלאון ליד קרית גת, נהרגה אמש מפגיעת מכונית צבאית בעת שהתנתה יחד עם בעלה את הכביש הראשי ■ כביש פלוגות בעת חשכה. בעלה אברהם בן 71 נפצע באופן בינוני. השניים הובאו באמבולנס מריא לבית החולים הממשלתי "ברזילי" באשקלון.

ראש לשכת התנועה במחוז לכיש רב פקד עזרא מנשה מסר כי אמש סמוך לשעה 7 ורבע בעת שחוג הקשישים חצה את הכביש להגיע לצומת גת–גלאון לעבר ביתם בקיבוץ, פגעה בהם מכונית צבאית מסוג רנו 5 מה נהג חייל סדיר.

ניידות המשטרה הגיעו למקום ובחקירה נעצר הנהג.

ראש מרחב תאונות בתחנה לכיש מפקח משה בן זיקרי ציין כי צומת גת–גלאון לא מואר ובו ארעו מספר תאונות עם נפגעים בשנתיים האחרונות.

סופרנו מציין כי כביש פלוגות באותו אזור נסלל עתה בחדש מחדש תוך הוספת נתיבים והכביש לא הוסר דו סטיות באותו קטע.

אחזן יד לעסקי האחים מאיר

מאת דוד ליפקין

יזיר מרעצת המנהלים של חברת „מזי" איתן רף עומד להשתלב בעסקי קבוצת האחים מאיר. הוא ימלא שם תפקיד במנהל העסקים של הקבוצה.

בקבוצת האחים מאיר כבר הוסכם על המינוי של איתן רף.הוא צפוי בתוך כמה ימים ובעקבות האתיפרוד רף מתפקידו בחברת „פז". רף כיהן בעבר כחשב הכללי באוצר וכביר כלכלי בשגרירות ישראל בוושינגטון.

מרדכי מאיר,ראש קבוצת האחים מאיר אמר אמש ל„מעריב" כי מתר־חל משא ומתן רציני עם איתן רף על הצטרפותו לקבוצת מאיר.הוא נמנע מלמסור פרטים על המינוי הצפוי.

קבוצת מאיר הוקמה על מגרון של פעילויות הכוללות את „מגדל שלום" ו„כל־בו שלום" בתל־אביב ואת חברת חלפסון־קלור־שאייר, בנק ירושלים למשכנתאות ומפעלי תע־שייה.

ישראל ואיראן סיכמו: נפט

(המשך מעמוד 1)

תמורת נפט" בשווי כמיליארד דולר.

העתון טוען, כי השר האיראני נמה בשיגור כיל קרקע־קרקע למרחק 200 קילומטרים, המסוגל לשאת ראש חץ של 750 ק"ג. עוד טוען העתון, כי בר־דין מתכנים, שנלקח מבניין משלחת ישראל בטהראן, אחרי נפילת השאה לפני עבע שנים, המעידים כי הטילים פותחו למטרת נשיאת ראש־חץ גרעי־ניים.

בפגישה עם שר ההגנה גלל ויצ־מן את הסכמתה פיתוח הטיל הישר־אלי. לדבריו, בעונת המגישים פיתו־הה ישראל טיל קטן בשם „לוד". קצב הפיתוח הואץ ב1962, כאשר נודע כי מצרים מפתחת טילים. וייצמן אמר לשר האיראני: „תוכנתו מוצות, שם־עון פרס היה מבן שר הבטחון אבי דיר־תי מפקד חיל האויר. כולם הין מבאר ניקה".

ישראל פנתה לחברה הצרפתית „ראסר", ויחד החל בפיתוח טיל לשוחה אויר בשם „דיזר". מאוחר יותר נמסק שיתוף־הפעולה עם הצרפתים, בעוד שהאמריקנים סירבו למכור לישראל נשק כזה. אחרי שהשאה של איראן לא הצליח לרכוש טילים כאלה מארצות הברית או מברית־המועצות, הוא פנה לישראל.

מלבד הנשק, איראן היתה אמור־רה לספק לישראל 80 מיליון חביות נפט וכן למכור אחר שילוח מוצרים באיראן, הרחק מעין אינטרס הצדדים הערביים. ב1977 נפט שמעון פרס לאיראן, וסיכם עם השאה עסקה בשווי מיליארד דולר, שכללה נפט תמורת שיטת פרוייקטים צבאיים משותפים, שהחשוב בהם היה „תוכ־נית מלאראר".

המתפך ב1977 ובחירתו של מנחם בגין הראיגו את השאה. חודשים אחרי המתפך הגיע חופניאן לתל־אביב וגר־עו עם עזר וייצמן ומשה דיין. וייצמן הדגיע את השר האיראני ואמר לו, כי מדיניות ישראל לא השתנה, מלבד אר־לי שמה שעלה פעם מיליונים יעלה כעת מיליארדים ושהקרחות על ראשם של מספר אנשים גדלו במקצת. בפגי־שה אמר וייצמן לשר האיראני, כי הוא מודאג מכך שתוך עשר שנים יוכלו לוב, מצרים ועיראק להגיע ליכולת גרעינית וכי „הנדשים יסכרו כל דבר לכל אחר". עוד אמר וייצמן, כי „כל הטילים יכולים לשאת ראש חץ גרע־ני או ראש חץ קונבנציונאלי. הטיל שלנו נושא 750 ק"ג".

שר החוץ דאז משה דיין, העלה את בעיית הרגישות האמריקנית לנושא בניית טילים, ואמר, כי יש לדחן עם האמריקנים בסוגיה זו. עוד אמר דיין, כי יסכם עם השאה כיצד לטפל בבעיה זו.

מכיוון שאיראן לא היתה מעוניינת להפגין קשרים ישירים עם ישראל, סוכמה העיסקה באמצעות חברת־קש שוויצית. עלפי העונבת, סכומים יש־ראלים יתנכנו ויבנו את הטיל, תוך הקשת הנשמרלב למערכת ההנחיה. חלקי הטיל היו אמורים להיות מוע־רים למפעל שנבנה בסדיג'ין, במרכז איראן, שם תוכנן מיתקן מיוחד, כולל סטלול מיוחה למנוסי גמבו, בהם היו חלקי הטיל אמורים להגיע מישראל לאיראן. אחר הגיסוי מוקם באיזור רפסנג'אן, כ100 ק"מ צפונית למפר־על.

עוד מרחוח העתון, כי בחצי 1978 ביקר מפקד חיל הים הישראלי אצל השר האיראני במטראן. הישראלים הכיעו לאיראנים להחזיר את „תוכ־נית מלאראר", כך שתכלול גם מיתנה טילים לידי מצוללות. גרסה זו של הטיל הוגה אמורה להכניל את המר־חק ולאפשר לישראל להלום במטרות רחוקות, כמו בנמל הפרסי – אמר הנשיאון ל„אבורוזר".

ב1978 בוצע השלב הראשון בעסכנית, כאשר איראן העבירה לישר־אל נפט בשווי 260 מיליון דולר. קבר־צת מהנרסים איראנים באה לישראל כדי להתחיל את תכנון המפעל בסדיג'ין.

העתון הבריטי מרחוח, כי בציר ישראל בטהראן אורי לובראני, ויחוח עוד זמן רב קודם לנפילת השאה, כי להעדכנו משמרת של השלים האיראני אינו יציב וזה עניין של שנתיים–ש־לוש עד שיטל. ישראל, שלא השלימה את בניית הטיל עד לנפילת השאה ב־ נואר 1979, גם לא העבירה חלקים כלשהם של הטיל לאיראן.

ישראל השלימה את פיתוח הטיל, וכבל הנראה הוא נכנס לשירות מיבר־ צי – מטר „אבורוזר". בהמשך מביא העתון דיווחים, שפורסמו כבר בעבר בעתונות מקומית זה, על הכנת מ־ לים ישראלים בנגב ובמדבר בטרכות תרקרקעיות, הפי מביא לכך עדות־ ראיה של סבבאי אמריקני.

● הנשיא רייגן מנסה לנתק את אליסון סמיתה, בתו של הסייס מייקל סמיתה, שניספה באסון צ'לנג'ר, בטקס זכרון שנערך של־שום ביוסטון, טקסס. מימין מראית אחותה של אליסון, אריה. (צילום אפ)

מובארך דימן את חוסיין

(סוף מעמוד 1)

פעמים רבות, נוכח הירעות על כשי־לון השיחות ברבת־עמון. הוא לחץ על שניהם להתאחד בסכלנות ולגלות גמישות ולהרש לאלתר את השיחות, כדי להגיע לנסחה מקובלת על אר־גון־הבריח.

מובארך אמר ביום ו', בתשובה לשאלת „מעריב", כי מי שטוען כי שליחותו של עזר וייצמן לקהיר בראשית השבוע שעבר היתה כשלון – איננו יודע על מה הוא מדבר. „אלה האומרים זאת אינם יודעים כלל מה היה תוכן השליחות הזאת". ביום ו' פרסם,כי שר הבטחון יצחק רבין קבע ששליחותו של וייצמן הי־תה „מסע פרסומת ולא מדיניות", וכי בנסיבות הקיימות „המעוך נראה מנוחך".

במסיבת עתונאים לסיכום ביקור הבוק שלו בבון נמנע מובארך מלע־נות על חלקה השני של השאלה – אם יש סיכוי לפגישה בעתיד הקרוב בינו לבין ראש ממשלת ישראל. לעומת זאת הגן באריכות על שלי־חות וייצמן, שבה נדונו לדבריו גם נושאים „שאי אפשר לדבר עליהם בפומבי", והדגיש את קשריו הנמים עם השר הישראלי: „אנו מכירים את עזר וייצמן שנים רבות. באופן קבוע מתקיימים כל הזמן דיונים וחילופי דעות בינינו לבין ממשלת ישראל בראשותו של ראש הממשלה שמעון פרס. וייצמן השתייך גם לממשל הקודם בישראל וגם אז היו לנו יחד סים סובים. אנו מתייעצים בקשר לאפשרות לפתור את בעיית סאבה, לאחר ההחלטה שממשלת ישראל הגיעה אליה.

„דברנו על בעית סאבה, וגם על דברים אחרים: אולם איננו יכול כאן בפומבי לפרט את כל הנושאים של שיחתנו. מבידי הופשיים כל אלה שרוצים לפרש את השליחות של וייצמן כבשלון – לעשות זאת כרצו־נם. כל אחד חופשי לומר מה שבדע־תו".

ראש הממשלה שמעון פרס יומסד הבוקר לשרים דיווח על שיחותיו באירדוה עם מנהיגי הלבר, בריטניה וגרמניה וכן על המגעים שקיים עם עזר שר החוץ האמריקני ריצארד מרפי. בעקבות הדיווח צפוי כי שרים יציגו לפרס שאלות על העמדה שה־ציג בשיחות עם מרפי בעניין הצעידה הבינלאומית ומערכות אש"ף במשא ומתן.

לדברי מקורות בלשכת ראש המ־משלה יבריש פרס כי למרות הקשיים והמכשולים יש בדעתו להמשיך במ־אמצים לקידום תהליך השלום.

בצמרת הממשל האמריקני מתב־הל לאחרונה ויכוח על אפשרות העלאת דרג המעורבות האמריקנית במאמצי השלום במזה"ת – עזלה מדיווחים שהגיעו לירושלים. נראה כי עזר שר החוץ מרפי המליץ על מעורבות בדרג בכיר, כי לסייע בגי־שה זו. שולץ סבור, על פי הדיווחים, כי רק לאחר שיתברר כי ירושלים ורבת עמון קיבלו החלטה עקרונית על מו"מ, כראי יהיה להעלות את דרג המעורבות האמריקנית. הדיכוח בענין זה מתנהל גם בין יועצי הנ־שיא בבית הלבן.

פקידים בירושלים מעריכים כי שר החוץ שולץ עשוי להגיע לסיבוב שיחות באיזור רק לאחר שוטסיין יק־בל החלטה חיובית על הצטרפות לש"מ, ויהיה צורך בעיבוד הפרטים של ראשית המשא ומתן.

יהושע ביצור מוסר:

„ראיתי ושמעתי את הופעת הנ־שיא מובארך בפני מועצת אירופה. המסקנה היא שאין כל יסוד לתושלת האפסימיות שמפורים בציבי המערך לגבי עתיד היחסים עם מצרים. מר־באר דיבר בהרגשה רבה כי אש"ף הוא הנציג היחיד של הפלשתינים וכי חייבים להעניק להם זכות הגדרה עצמית, כלומר מדינה פלשתינית" – אמרה ד"ר טיפת הליכוד ח"כ שרה דורון אתמול, בשובה ממושב מועצת אירופה.

ח"כ דורון הוחירה את המערך שלא לנטוע אשליות מסוכנות בדבר המגעים הצפויים עם חוסין ומצרים, שאין להם כיסוי במציאות.

אברהם

(סוף מעמוד 1)

התבדר שגרונות ניסה לשים קץ לחייו כבר בשעות הבוקר, והא נר־תר במצב של עירפול חושים במ־שך כמה שעות. בתו היחידה, בת 10, היתה אותה עת בבית הוריו. הא נחבש והועבר לבית־החולים איכילוב, שם הוחל בפעולות להצ־לת חייו.

שני קרובי־משפחה סעדו אותו כל העת ומנעו מעתונאים לגשת אליו. השגיח עליו גם פסיכיאטר של בית־החולים, שלפנות ערב אף שוחח איתו כדי לנסות ולבדוק את מצבו.

סמוך לשעה שבע וחצי בערב הוצא גרונות מפתח צדדי, כשראשו מוסתר בפיו"מה. הוא הובל לאמ־בולנס, שפינה אותו מבית־החולים.

ביום שני פירסם אחד העתונים את צילומו של אבי גרונות ואת מקום עבודתו בבתי־ים. שכנתו בש־כון ל' הביעה אמש דעתו מן הפר־סומים, שלסערנה הובילו לנסיון ההתאבדות. מקורביו אומרים, כי גם התאורים על אישותה ה„מפלצתית" של רעייתו וחשיפת פרטים מעבדה גרמו לו למעשה הנואש.

פרקליטה של אביבה גרונות, עורך־דין נתן קנת, אמר אתמול, כי יש להפסיק מייד את הליכי הביזוי נגד אביבה. לדבריו, נעשו מאמצים להכפיש את שמה ולהציג אותה כמי שסחטה את חה יעדי, כביכול, על־רקע יחסיה של חה עם חבר־כנסת. „זהו שקר וכזב", אמר עורך־דין קנת.

דממת טלפונים

(העברה מעמוד 1)

המדינה, במתאה על ביטול רמי ההשתתפות לעובדים באחזקה והתקנת טלפונים.

מזכ"ל הסתדרות עובדי המדינה, ראובן בן־עמי, אומר כי „השתתפות זאת היא היא „זכות המוכנית מזה שנים רבות." לדבריו, המתאה מופ־נית גם לסיוהה של נציבות־שירות־המדינה להביר בסכסוכי עבודה שע־ליהם מבריחה הסתדרות עובדי המר־נה.

עובדי המדינה ישלו חלק מחדרי־ים בשביתת־אזהרה בת שעתיים, שהוכרזה בכל המשק במתאה על חל־קים ממיימים בתקרתקביב הנוש. בין השעות 10 ו12 יושבתו הרדיו והטלוויזיה, רשתות השידור, שדות התעופה הנמלים, משרדי הממשלה, הרשויות המקומיות וכן מפעלי מע־כת הבטחון. לעומת זאת יפעלו שדר־תי הבריאות והחירום במתכונת שבת. הוחלט שלא להשבית הפעם את התחבורה הציבורית.

נציב שירות המדינה, אברהם נתן, הגיב אמש: „לתביעות הסתד־רות עובדי המדינה אין בסיס. מכיר הסתדרות עובדי המדינה חתום על הסכם־השכר, שקבע הקפאה מחול־מת עד אפריל לפחות, ולכן לא ברור מה הוא רוצה."

המנכ"לים

(סוף מעמוד 1)

לקחיר מיד, פבורים מספר שרים הן הבריי ועדת המנכ"לים כי מתבב שהתנחיות למשלחת יצחק ור־ ארשרי על ידי הקבינט, גם אם הדר־ בר יבאו לחזיה קלה בבאתם לק־ היר.

מנכ"ל משרד ראש הממשלה אמר־ הם שמיר סבור, כי כדי למנע ויכוח רעות בתוך המשלחת, וכן מצב שבו יעדרו שרים על סיכומי המנכ"לים, ישנה חשיבות רבה להחלטה של הדרג המדיני על הנחיות למנכ"לים. לדעת שמיר, עדיף לדחות במספר ימים את צאת המשלחת כדי להבטיח כי היא תוכל לעבוד בצורה יעילה. גם מנכ"ל משרד החוץ דוד קמחי שותף לדעה זו.

מקורות בירושלים הערים, כי ריון בקבינט על הנחיות למשלחת עלול לעודד ויכוחים קשים, בעיקר על הר־ רך שבה תובטח הזיקה בין הנחלדר ציה ביחסים לחתקשרות בבורחון. בין היתר, צפויה מחלוקת קשה בשאלה אם על ישראל לתבוע כי בנוסח שטר הנחיות תיכלל הדרישה לנחלדר ציה.

ראש המשלחת המצרית לשיחות, היועץ המשפטי של משרד החוץ, נביל אל ערבי, אמר בראיון לשבועון "אל מצוואר" כי על סדר היום בשיחות המנכ"לים יהיו ארבעה סעיפים: קבי־עת סעיפי הסכם הבורחון; שלבי הר־ ליך; משך זמן שלו הבחות הבורחון.

לדבריו, המתעמרים הדיקריים לתעקיר הבוד המצרי בצות שלושת הבורחים הם ד"ר דאוזיר רפאת הד"ר האלד שולטן.

יצויין כי בדיונים המוקדמים עם המצרים סוכם, כי אם לא תושג הבנה בענין מתוח של הבוד השלישי – הב־ ייפראלי – יפנו ישראל המצרים לבי־ שיא ארה"ב ויבקשו ממנו לבחור את הנושא. בימים הקרובים תצטרך ישראל להחליט מי יהיה בציבה בנוף הבוד, ומי מועמדה להתפקד הבוד השלישי.

בתשובה לשאלה על 14 סעיפי הקבינט בענין מאבה השיב אל ערבי: „זו השקפת ישראל והיא מחייבת את המשלחת הישראלית. – אך לא את המשלחת המצרית".

מחירי

(העברה מעמוד 1)

נות והבינונית, במחירים שבין 200 ל־400 דולר. במכונית הנוד־ לות תהיה גם כן הוזלה ניכרת.

הירידה במחיר, הזל מהיום, נוב־ עת מהפחתה של 3 אחוזים בשיעור היטל הנפקדה על הייבוא – מ־18 ל־ 15 אחוז. עם זאת, הוזלה הממשית לקוח תתבטא בכ־2.2 אחוזים, מפני שהיטל הנפקדה מחושב על־בסיס מחיר המכונית לפני חישוב מס־עוד־ מוסף.

בכאלאת עשר שנים לנפילת היקר לנו מכל

סא"ל עודד ארז ז"ל
(איכבלט)

נעלה לקברו ותחיתו עם זכר ביום שלישי כ"ה בשבט תשמ"ו 4.2.86 בשעה 15.30, בבית העלמין, הלקה הבבאית, שדרות בן ציון, נתניה.

נפגשים בבית האם, שדרות הן 15, נתניה.

המשפחה

אבלים על אמנו וסבתנו

חיה גייגר
ז"ל
שהלכה לעולמה

הלוויה תצא מביה"ח „רבקה זיו" בצפת היום, יום ראשון, כ"ג בשבט תשמ"ו 2.2.86 בשעה 2.00 לבית העלמין בצפת.

המשפחה

בצער רב אנו מודיעים על פטירתה של יקירתנו

מרים ויס ז"ל
לבית רזנבויג

הלוויה והקיבה ביום שישי, כ"א בשבט תשמ"ו, 31.1.86.

אבלים:
בעלה : שמעון ויס
בנה וכלתה : גדעון וג'וזפין ויס
בתה וחתנה : יהודית ואלדד רון
והנכדים

משרד הבינוי והשכון
מחלקת עבודות ציבוריות
מתאבלים על מותו ללא עת של עובדנו

דני בראשי

הלוויה תצא היום, יום ראשון, כ"ג בשבט תשמ"ו, 2.2.86, בשעה 13.00 מבית הלוויות הציוני ברחוב שמגר, ירושלים.

הנהלת מ.ע.צ. ועובדיה

הננו מודיעים בצער על מותה של אמנו וסבתנו היקרה

מרים לנדו

הלוויה תתקיים היום, יום ראשון כ"ג בשבט תשמ"ו 2.2.86 בשעה 15.30 בבית הקברות הישן ברחובות.

המשפחה

מינהלת המוסד לביטוח לאומי
ועובדי סניף כפר־סבא הרצליה
משתתפים בצערה של

ליאורה פרייד
מנהלת סניף משנה הרצליה
במות אמה ז"ל
ומביעים תנחומים למשפחה

לחברנו
משה רגם
תנחומים על מות האם

טרודה ז"ל

הנהלת ההתאחדות לספרדים
וחברות הענפים

למנר רמי שילה ולביב
חבר הנהר המרכזי
משתתפים באבלך הכבד על מות

אמך ז"ל

הסתדרות הרוקחים בישראל

בצער ובכאב רב אנו מודיעים
על פטירת ראש משפחתנו

לסלו סמושי

ההלוויה תתקיים היום, יום ראשון, כ"ג בשבט תשמ"ו (2.2.86) בשעה 2.30 בבית העלמין הישן ליד הכרמל, שער ראשי.

המשפחה

ברוך דיין האמת
בצער רב אנו מודיעים על פטירתו בטרם עת של
בנו היחיד, בעלי, אבינו וחתנו היקר בטרם

איתן רזניק
בן אליהו יעקב יבלחיא

הלוויה תצא היום, יום ראשון, כ"ג בשבט תשמ"ו, 2.2.86, בשעה 2.00 אחה"צ, מבית המנוחות, רח' עמי 3, בני־ברק ותעבור דרך בית הכנסת „אדרתא", רח' מנחם, בני־ברק לבית העלמין בקרית שאול.

המשפחה

אזכרה והקמת מצבה
במלאות שלושים להסתלקותו
של ראש משפחתנו היקר

ר' יעקב מרדכי
פרידחי ז"ל

תתקיים עליה לקברו והקמת מצבה ביום ב', כ"ד שבט תשמ"ו (3.2.86), בשעה 3.45 אחה"צ, בבית העלמין קרית שאול.
תפילה תעמוד לרשות המשתתפים בשעה 3.30 ע"י בית המנוחות, רח' הרב טוסמבר 1, שיכון ה, בני־ברק
בשעה 5.30, אחרי תפילת מעריב, בבית הכנסת הנ"ל כדי שיכון ה, תוגש אפשרות התיקדות לזכרו של הנ"ל.

המש.פחה

קבלת מודעות
24 שעות
בדחוף
מודעות
משפחתיות דחופות
וכל יתר סוגי המודעות ל־
מעריב
הלוח החדש
מתקבלות
24 שעות ביממה
ב דחוף דיזנגוף
רח' דיזנגוף 118
(מול כסיות)
טל. 246363
239952

יומן מעריב

ההסתדרות והתהום

אם כוונת ההסתדרות בשביתה הכללית של המשק שהוכרזה ליום ג' היא בעיקר לשדר קיטור, למנוע נפילת יוזמה מנהיגים קצוניים יותר, ואולי אף להוד ביד לכמה שרים שהתנכית הכלכלית גובה מחיר כבד מאוד מהשכירים באבטלה ובהתמוטטות משקלים – אז אולי אפשר להבין, אף כי לא להצדיק, את הנזק הנוסף הצפוי לענפי הייצוא ולשירותים כתוצאה מכל־מול המלאכה.

אך אם כוונת ראשי ההסתדרות היא "לרכך" את המעסיקים לקראת פתיחת הדיונים על חידוש הסכמי השכר, או להביא להתפוררות התנכית הכלכלית, כפי שהתרברבו לאחרונה כמה מדוברי המערך, כי אז הם נוטלים על עצמם אחריות כבדה ביותר. שכן איש, אף לא אדה נמיר ונאמה ארד, יכולים לצפות מה יהיה גודל המשק, ומה יהיה סבל השכירים, אם תיפרץ מסגרת האיפוק בשכר, במחירים ובהוצאה הציבורית והמשק יגיע שוב אל פי התהום, שממנה ניצל אשתקד לא במעט בשל הנהגה האמיצה של ההסתדרות.

אם באמת סבור מישהו בהנהגת ההסתדרות שיעלה ביזיו "לצבור נקודות" ברעת הקהל בעזרת סיסמאות פר־פוליסטיות חסרות אחריות הוא יגלה עד מהרה שכמה מראשי "חרות" עושים זאת ביתר הצלחה.

אם ההסתדרות רוצה באמת לתת את ידה למניעת התמוטטות נוספת של משקלים, לצמצום האבטלה ולחידוש הצמיחה – היא חייבת להמשיך לחיות לרישון התקציב ולמציאת מתרגן מעשי בכל נושא לגופו, ובכלל זה יישום תובנות ההבראה המסמנות בחיפה.

מותו של שוטר

רב סמל אברהם ביאזי זיל, איש משטרת ירושלים, נרצח בעת משמרתו, בנראה בידי פושעים שקבב אחד ריזהם ועמד לגבש נגדם תוק סלילי כבד. עוד התמתי זות הסמרה ב־מת האלימות בחברה הישראלית.

רק לעתים רחוקות בעבר השתמש פושעים בישראל בנשק חם נגד שוטרים. בין נציגי הזוק לבין מפריו היה קוד מוסכם של התנהגות: אין הורגים. הד ימים כאלה בארץ זאת למרות ששוטרי ישראל חמושים בנשק חם.

יש מי שמקלים במה שקרה בירושלים בסוף השבוע שעבר. אחרי הכל, כך טוענים, מדובר בפושעים שלא גדלו בישראל אלא בכפר ערבי מן השטחים. זו גישה מוזרה ואף ממוכנת. ראשית, רוב צעירי הכפרים בשטחים גדלו תחת שלטון ישראל; שנית, בתחום הפלילי יש הרבה יותר שיתוף פעולה והבנה בין פושעים משני הל־אומים. אם הם משתפים פעולה בתחום העשייה, יקשה על קבוצה אחת לא להעתיק את שיטותיה של האחרת גם בתחום ההתנגדות מפני החוק.

אנחנו מקווים, כי המשטרה תפעיל את כל כוחה ועו־צמתה כדי למצוא את האשמים ולהביאם לדין. בדרך כלל המשטרה מתגייסת למאמץ מיוחד כאשר פוגעים באחד משלה. אנחנו מקווים שכל האוכלוסיה בישראל ובשטחים תתגייס גם היא למאמץ הזה. די לנו בהרג ברכים ובהרג על רקע של חיסול פוליטי־לאומי.

אסור לנו להרשות אי לפכול הרג בתחום הפלילי. כאשר פושעים יודים – גם שוטרים מתודלים לידות ואת התופעות הללו צריך לחסל בעודן באיבן.

נבלעים בחירות

החלטת הכנעצה הארצית של המפלגה הליבראלית לקבל את הצעת חידות לאיחוד עימה ולהקים את תנו־עת הליכוד הוותה בלתי־נמנעת לגבי מפלגה זו שמאיב־דה כבר מזמן את ייחודה האידיאולוגי הן בתחום הפר־ליטי הן בתחום הכלכלי.

האידיליה ששררה במועצה – לאחר פרישת חבריה שהקימו את מפלגת המרכז הליבראלי – ביטאה את עמדת הנו־הבריה שאליה דוקה עצמה מפלגה זו. מכ־אן ההתקפלות וקבלת הצעת חידות, שקיצצה את הנתח הליבראלי בתנועה המלוכדת.

אמנם, מבחינה פרגמאלית ליוותה המועצה את החלי־טת האיחוד בהחלטה נוספת, שאם מוסר מוסמך של חי־רות לא יאשר את האיחוד תוך חמישה שבועות יכריזו הליבראלים על הקמת סיעה עצמאית בכנסת ללא צורך בדיון נוסף. מנהיג חידות, יצחק שמיר, אף הבטיח לפעול בהתאם.

אך אפילו לא ניתן יהיה לכנס את מרכז חידות לצר־רך זה בשבועות הקרובים – בגלל המערכות הפנימיות הקשות המתנהלות בתוך חידות – אנו לא נופתע אם גם במקרה זה הליבראלים לא ידחקו את הקץ ולא יקימו סיעה עצמאית. לעסקני המפלגה הליבראלית, שרק יצר־הישרדות הפוליטית־האישית שלהם מנחה אותם – אין מוצא אחר. הם לא מתאחדים עם חידות אלא נבלעים בה ומקבלים על כך בנוסם שאף ציבור בחדים לא היה נותן להם.

שכן, גם לאחר הקיצוץ בכנתה שלה – המפלגה הליבראלית עשתה עיסקה ממלכתית מובה. היא יצאה ברוחה אינטלאנצ־ני שלא היה כמוהו לא בשוק המולל־מי ולא בשוק הון. רוחה אינטלאנ־ני הלוהא ללא מס הון, אך הוא מבוסה ומבוסה בהרבה־הרבה מס־שמרנים.

מעריב
המו"ל: הוצאת מודיעין בע"מ
בית דפוס "מעריב" בע"מ

עורך: עידו דיסנצ'יק
סגן עורך: יובל אליצור
סגן עורך: לוי יצחק הירשלמי
ראש מערכת המוספים: יעקב ארז
ראש מערכת החדשות: אברהם תירוש

יו"ר מועצת המנהלים: עובד בן עמי
מנכ"ל: אמיר דורון
מנכ"ל: שמעון חפץ

עזריאל קרליבך – מייסד ועורך 1948-1956
אריה דיסנצ'יק – עורך ראשי 1956-1974
שלום רוזנפלד – עורך ראשי 1974-1980
שמואל שניצר – עורך ראשי 1980-1985

(C) כל הזכויות שמורות ל"מעריב"

יובל אליצור

„נצחונו" של השייח ימאני

בינואר 1982 נערך לחוף ים־המלח סמינר בינלאומי ביוזמת מכון ויצמן למדע וקבוצת אנשי ציבור יש־ראלים. בסמינר הוצגה השאלה: "מה מעבר לעודפי הנפט?" מטרת המיפגש היתה להביא לידיעת אמצעי התקשו־רת בעולם את העובדה, שאו עוד לא היתה יודעה לכל, שעידן המחסור בנ־פט נסתיים וכי בקרוב צפויים עודפי נפט, שיביאו לדעיכתו של ארגון אופ"ק.

מי שקובע היום על המפלת במחי־רי הנפט בעולם יתקשה אולי להאמין, שמאורגני הסמינר התקשו, לפני ארבע שנים בלבד, לאתר מומחים בעלי מוני־טין עולמי בנושא כלכלת הנפט, שיס־כימו עם הנחת היסוד שלהם, שאנו נכנסים לעידן חדש במשק האנרגיה, עידן שבו לא ניתן יהיה עוד להשתמש בנפט לצורך צבירת רווחים דמיוניים ולהפעלת סחטנות פוליטית חסרת מע־צורים.

עובדה היא, שכאשר ארגון אופ"ק תפס את העולם המערבי בגרונותו בשנת 1973 ולאחר־מכן בשנת 1979, והעלה מחירים מ־3 דולר לחבית עד ל־36 דולר, נכבעו לו התרפסו בפניו לא רק הסריאנים וקברניטי המשק של מדינות המערב אלא גם המומחים בחברות היעוץ ובהיכלי השן של האר־קדמיה. מומחים אלה, שנהנו מתקצ־בים נדיבים של חברות הנפט, שעבדו בשירות אופ"ק, ידעו "להסביר", שהנב־קוש לנפט אינו גמיש, שאין כל סיכוי לפתח מקורות אנרגיה חלופיים וכי כמות הנפט בעולמנו היא מוגבלת ביד־תר.

מי יועצי נפט יהודים כמו הלהלר לוי ודניאל ירגין חזו עליית מחירי הנ־פט ל־50 דולר לחבית כבר בעשור שלנו. הם גם חזו את הפיכתה של ערב הסעודית למעצמת־על לא רק בזכות הנפט שלה אלא בזכות העוצמה הח־עשייתית, שהיא תרכז בעזרת יתרות ה"פטרודולרים" שהיא צוברת ללא הרף.

לים המלח נתקבצו אותם מומחי נפט יחידי סגולה, ובכללם הכלכלן הבריטי פיטר אודל, שהיה נאלץ לנדוד מארצו להולנד כיוון שחברות הנפט מבעו את העסקתו וזאת משום ש"הע־לטעון, שאנו צפויים לעודפי נפט ולי־רידת מחירים. פרופ' אודל הרגיז אפ־לו כמה מחבריו לדעה כאשר הטיף נגד פיתוח מקורות אנרגיה חלופיים, ובכל־לם פתם, בטענה כי הנפט מצוי בשפע והוא ישוב להיות זול ואין טעם בהשק־עת משאבים בניצול פצלי שמן או נפט סינטטי.

כיום יודעים אנו, שאודל צדק וכי מדינות הנפט ובראשן כמה מדינות, שהתכוונו אף לנצל את "נשק הנפט" להשמדתה של ישראל, נפלו קורבן לתאוות הבצע שלהן. אילו הסתפקו בעליה מתונה יותר של מחירי הנפט, למשל עד ל־15 או 20 דולר לחבית, קרוב לוודאי שלא היו מושקעים מאמ־צים עצומים כל כך בפיתוח מאגרי נפט אחרים, בעיקר בים הצפוני ובמק־סיקו, וקרוב לוודאי, שהשלום הנעשי־תי לא היה עושה מאמץ גדול כל כך כדי להביא להקטנת צריכת הנפט.

יום יודעים אנו כי צמצום הביקוש לנפט בא בעיקר כתוצאה מיעול, מניצולת טובה יותר של נפט במגוני מכוניות, באניות ובמפעלי תעשיה. מאמצי היעול, שהחלו מיד לאחר הק־פיצה הגדולה במחירי הנפט בשנת 1973, קיבלו דחיפה גדולה לאחר מהפכת המחיר באיראן, שגרמה הכפ־לה נוספת של מחירי הנפט בשנת 1979. מעיים הסבורים כי יחידת מחירי הנפט היא חבית בלבד וכי הם ישובו ויעלו ל־30 דולר ויותר בעקבות הת־אוששות המשק האירופי. לאחר שנבר־סו לשימוש מכוניות חסכניות יותר שוב לא יעלה על דעתו של איש לשוב וליצר את המכוניות הישנות – אפילו הזול ביותר מהלך.

יצרניות הנפט טעו גם בכך, שמרוב אמונה בכוחן היה נרמה להן, שהן יכ־לות לוותר על שידותיהן של חברות הנפט המערביות הגדולות, ששירתו אותן באמונה. בראשית שנות ה־70 שלטו "שבע האחיות", כלומר, החברות הגדולות של מדינות המערב, בכ־80 אחוז מסחר הנפט של העולם הלא־קומוניסטי. כיום ירד חלקן של חברות אלה לכ־20 אחוז מסחר זה. כל מדינה נפט מעדיפה כיום לשווק את הנפט בעזרת החברה הלאומית שלה.

מדינות הנפט התעלמו מתפקידן של "שבע האחיות" כגורם מוסת של שוק הנפט. כאשר היה נרמה להן, שעודפי נפט עלולים להביא לירידת מחירים הן צימצמו את הייצור ובכך השלימו למעשה את משימתו של אר־גון אופ"ק, שלא היה מעולם קארטל במובן המקובל, שכן הארגון קבע אומ־נם את המחיר שבו נמכר הנפט, אך לא היה יכול לפקח על מכסות הייצור של כל מדינה.

כדי למנוע ירידת מחירים בשל עודפי נפט הפעיל אופ"ק שני מנגנוני ספיגה לבליעת עודפי התפר־קה. ראשית, אופ"ק עצמו נאלץ לצמ־צם את חלקו בשוק. בשנת 1974 סיפק אופ"ק 68 אחוז מן הביקוש לנפט בע־לם הלא־קומוניסטי ואילו באחרונה ירד חלקו עד ל־42 אחוז בלבד מביקוש זה בלבד. באירגון אופ"ק עצמו שימשה ערב הסעודית "בולם הזעזועים" העיקר־י. הסעודים צימצמו את תפוקתם מ־12 מיליון חביות נפט ליום לפני עשר שנים עד ל־2 מיליון נפט ליום באוגר־סט אשתקד.

ואז הודיע שר־הנפט הסעודי, שייח אחמד זאכי ימאני, שנמאס לו והגיע תורם של יצרני נפט אחרים, הבריטים למשל, לצמצם את תפוקת הנפט. הסע־ודים הגדילו את תפוקתם ל־4 מיליון חביות ליום והתוצאה ידועה: המחירים התמוטטו. בימים האחרונים התברר, שמדינות נפט רבות הודיעו על צימ־צום התפוקה. המומחים צופים, שמחיר הנפט הגולמי יתייצב בסביבות 20 דולר לחבית.

שייח ימאני "ניצח" איפוא. אלא שעל כך כבר נאמר: עוד נצחון כזה...

יוסף צוריאל

ערביי ישראל – ואש"ף

איחור רב התחילו ערביי ישראל לגבות את מחיר שכרון הנושים של שנת 1967. ולא באשמתם. אלה שראו בהם סוכנים ישראלים, או עו־בים שהוחתם הלאומית נטשטשה, מת־חילים כעת להכיר את חומרת שגיאתם. ואין כמו הכסף ותגושת השייכות, כדי שהם יהיו אחים למאבק, עם הזכויות והחובות הכרוכים בו.

ממרחק של תשע־עשרה שנה אפשר להיווכח כי אותם חוגים רשמיים בי־שראל הישלו את עצמם כאשר חשבו, כי לערביי ישראל יש במה להתגאות בעת עימות עם ערביי השטחים. עו־כים כמו דמוקרטיה, יתרונות כרמות ביטוח רפואי וסוציאלי, שגשוג כלכלי בצורת וילות ומכוניות חדשות, הם ממוג הזומרים שתוקפם מוגבל והם מתפוגגים לנוכח רגל פלשתיני, מאבק ליישות פלשתינית ונסיונות להיתנק משלטון ישראל.

ארועי השנה האחרונה מראים כי כמעט ולא נחר ולא כלום מאותם גב־סים, שהיו אמורים להיות מעין קיר חיץ בין ערביי ישראל לערביי השט־חים. יותר מזה: הארועים הבמחוניים והפוליטיים, הזולכים ומסתבכים, דוחי־קים באש"ף, וכן באלה התומכים בו יה עם ערביי השטחים. כבל שמתרחים הקולות בתוך ישראל גבר המשך נוכ־חות ישראל בחברון ובשכם: ככל שגברות השמועות מבחוץ על ההכרח במציאת פתרון לבעיה הפלשתינית, כך הולכת ומתעצמת הזיקה בין הער־בים, משני עברי הקו הירוק. ותופעת הגדול המשותף גוברת על כל ההסכמות ההכרחיות, האמיתיות המדומות שיש לערביי ישראל.

רק כאשר קיימת תופעה זו יכול חבר־כנסת מטעם מפלגת העבודה לי־טול יוזמה ולנסות להגיע למועצת אש"ף בדרך. ובאותה מידה יכול חבר־כנסת מטעם "הרשימה המתקדמת" להעדיף להיסמא בחברת אנשי המע־צה המוסלמית העליונה, בעת שוועדת הפנים של הכנסת מסיירת בהר־הבית ורימים ספרים לאחר־מכן לקיים מיפגש הזדהות מטעם אישי ציבור ערביים מי־שראל עם ראשי ההקדש המוסלמי ממזרח־ירושלים והשטחים.

פוליטיקאים נוהגים להקל עם עצ־מם. לכן, הם רוחים על הסף את האמה־רות, שגורמי הבטחון מעריכים בפני־הם. שלא כמופקדים על חיי היומיום הם רואים את חיי הנצח. לא ההווה מע־ניין אותם. גם לא העתיד הנראה לעין. עיניהם נשואות תמיד לבחירות הב־אות, ולחרות הבאה.

בארצות־הברית ובמערב־אירופה, לתת עדיפות עליונה לערביי ישראל. הם מבינים כי הערבים, החיים בגבולות הקו הירוק, יוכלו מזמן להיות סרח עו־דף. הבמחוים של מאבק אורך ומיגע הם עשויים להיות, בשלב מסוים, יותר הוצרת ולא כוח מאסף.

מסגרת הדיונים, שנערכו לפני כשלושה חודשים בחוגים פלשתי־נים בארצות־הברית, דובר על כך, שביום מן הימים יהיה צורך להשתמש במה שמצוי בישראל כדי לתגבר את הלחץ הפלשתיני על ישראל. ונקבו בעיקר: השלטון הדמוקרטי, השוויון בפני החוק, שכבת המשכילים הנמצאת בתהליך עיבוי, ההסתייעות בגורמים ישראליים, המתנגדים לסיפוח.

משהו מכל זה כבר פועל כשהוא. עם כל ההגבלות, ולמרות כל הפיקות, אש"ף מוצא דרכים להזרים כספים למוסדות ערביים בתוך גבולות הקו הירוק, ואלה שמקבלים את הכסף יוד־עים מי הנותנים, ובמוחים המקבלים בשטחים, כל שקל מיועד לביצור "הע־מידה האיתנה" נגד ישראל. ולענין זה מגרש ספורט הוא בדרגת חשיבות כמו ספרייה וכמו להקת מחול.

אבל לא על הכסף נבנית מערכת היחסים הסמויה עם אש"ף, והגלוי־

משה דור

גבריאל שטרסמן

הראיון שלא נערך

עודד גרנות (וושינגטון)

בחיזה, ניסינו לאכוף עליה כמעט בכוח את משא העם היהודי. הדר־עה על קיומה של אסטרונאוטית יהו־דיה מילאה אותנו גאווה מובנת וחדר־דה כנגד את תחושת ההשתייכות הקיבוצית.

גדולים וממציאים כבר יצאו מן העם היהודי. נביאים ומורי הדור. אבל מעולם לא היתה לנו אסטרונאוטית משלנו.

אחותנו המריאה לחלל ועמיתי למקצוע, ואני בתוכם, לא חסכנו מאי מץ כדי להביא את בשורתה של ג'דיית אל העם היהודי. בסוכנות החלל רשמו בגימוס את הבקשות לראיון ובסיחו לעשות כמיטב יכולתם. כן, הם מבינים כי לישראל יש ענין באסטרונאוטית היהודיה הראשונה.

נקפו חודשים ומאומה לא קרה. בסוכנות החלל – האדיבות קודמת לכל: "מצטערים, ג'דיית עסוקה... אי־מנים מפרכים... הכנות לטיסה... כשנ־תפנה בחזרה נקבע מועד לראיון".

לפה כמעט שנה, עד שנתחוורה לנו האמת מפי פקיד סודר בסוכ־נות החלל, שכבראה פשוט ריחם עלינו או סתם רצה לחסוך לעצמו את צלצו־לי הטלפון הסרדניים. "חבל על המא־מץ. ד"ר רוניק לא ותראיין. היא מוכ־נה לדבר על מקצועה, על אהבת החלל, אבל לא על יהדותה או על חייה הפרטיים".

כשזה לא עזר, ניסו אחרים מאיתנו את אביה, שסיפר על סבה של ג'דיית, שהתגורר בישראל, וגם על בנו. אבל ראיון עמה לא יצא אל הפועל.

רק אז ויתרנו. אף שלא כל כך הב־נו, ואולי לא רצינו להשלים עם כך, שבת־עמנו אינה רוצה להתראיין לע־תון ישראלי.

יום שלישי שעבר ניספתה ג'דיית רוניק באסון החללית. בהיסטוריה ייכתב, שהיתה דוקטור להנדסת חש־מל, בת 36, שלא רצתה בשום פנים להיקרא "אסטרונאוטית יהודיה". לחב־רים אמרה: "אם מישהו מתעקש על הגדרה, שיסתפק בג'דיית רוניק, אסט־רונאוטית, נקודה".

אבל גם אחרי מותה באסון הנורא אנחנו מתעקשים לחפש את "הנקודה היהודית". מישהו כבר שחה עם האב השכול ושמע מפיו כי ג'דיית לא אה־בה, שיוכירו לה את יהדותה, אבל "תמיד הרגישה עצמה כיהודיה".

בארצות־הברית, הגדלה שברטוק־סיות, לא הוכיר אף לא עיתון אחד לג'דיית רוניק את יהדותה במשך שמו־נה השנים, שעבדה בסוכנות החלל.

מה יש בנו שמריץ אותנו, גם עתה, אחרי האסון הנורא, לכפות על ג'דיית את משא העם היהודי? בעיקר שאנו יודעים היום, שלא היתה רוצה שייכתב – ג'דיית רוניק מתה על כיבוש החלל. לא על כיבוש השם.

גבריאל שטרסמן

דמי לא־יחרץ למפלגות

יחד עם השכירים במדינה, שקיבלו היום את משכורותיהם, נתעשרו קר־פות המפלגות המרצות בכנסת בסכ־ום־עתק מקופת הארצ, כלומר, מכיס־נו שלנו, משלמי המסים.

תרומה זו שלנו למפלגות בישראל אין אנו רואים בתלושי המשכורת. הני־כי אינו ישיר, כמו מסהכנסה, ביטוח לאומי, קופות גמל וכדומה סעיפים, שאנו רואים שחור על גבי לבן: כך וכך ניכו לנו משכרנו החודשי. כך וכך נש־אר לנו למחיה.

אין אנו רואים איזה חלק ממס־ההכנסה שאנו משלמים – בשיעורים שוליים עד ששים ושמה אחוזים, כי־רוע – מוצא את דרכו למפרות הנר־אות לי פסולות בתכליתו: משכורות של שרים קואליציוניים ולא פונקציונ־ליים, מכוניות־שרד, עובדים מיוחדים במשרדי הממשלה, ביוזוקרטיה האור־לת בנו בכל פה ומחיה בגיחות ובזמן גבוה אף הוא, הוצאות שרבות מתן אפ־שר היה לחסוך לנו, לו טרחה הממשלה וקיצצה גם בהוצאותיה כדי לשפר את מצבה הכלכלי של המדינה. בכל הכ־בוד לעיסקה התחילה ולהקפאת המחו־רים הכמעט־מלאה ולשפיות שנשתר־רה במידה ניכרת במשק ובפנקסי הנקים, אפשר היה לעשות יותר, הר־בה יותר, לו חסכה הממשלה בביתה־פנימה את שפע השקלים התרשים, שהיא מוציאה על הוצאות מיוחדות בחלש.

לשם כך צריך, מן הסתם, למנות כונסנכסים למדינה, בדיוק כפי שמינו ל"אל־על", המוסיפה לפעול כחברה יעילה, אם כי עודנה מפסידה.

היום, כאמור, נתעשרו קפות המפל־גות בסכומים מכובדים ביותר, שעובדי מספנות ישראל ואולי גם אחד דים מן המובטלים בעידות פיתוח לא שמעו על דומיהם מעולם.

אין פלא בדבר, שהמפלגות רוחצות זו את ידיה של זו במידה נוצרת כל־כך, שאנו, הדוב הדומם המנסה לדוק חוקע אל הקיר, איננו עדים לעובדות. מחודש יולי ועד היום שולש הסכום שנורפות המפלגות בתוקף חוק המימון וההסכם בינן לבין עצמן – בעניין זה אין קואליציה ואופוזיציה, כולן נהנות מן הפקדותו – והיום הזה הוא מגיע ל־6,750 שקלים חדשים בחדש לכל בוגלגלת. זה הסכום להחזקת מוכיחים ועוזרים ומנגנון, מעבר למשכורות ואש"ל. השוואה מאלפת: עד יולי אשתקד קיבלה כל מפלגה כ־2,800 שקלים חדשים לגולגולת, עד ספטמבר 4,000 שקלים חדשים, באוקטובר־יוצאו 6,000 שקלים חדשים לכל חבר־כנסת והחודש, באמור, 6,750 שקלים חדשים.

למה?
על סמך מה?

מהו המרד המביא להתעשרות זו של המפלגות המרצות בישראל? האם השכר אינו מוקפא? האם יש הצדקה לפעילות זו של כספים בקופות המפל־גות, תוך המצב הכללי של המשק?

אין ספק, שבתחום זה אנו עדים לא־חד ממעשי השחיתות הציבורית המר־בהקים ביותר. המפלגות עצמן אינן מרימות את קולן בנושא זה, שהר־מדבר בכיסיהן. אבל כאשר מדובר בבזבוז כספי הזולת – המחומה רבה. אכן, קשה לצפות לתגובות של ממש מקרב סיעות הקואליציה, ואלה מקר־פות היום כמאה חברי־כנסת. אבל האר־פוזיציה הקטנה, איפה היא? האם בזבוז הציבור על הוצאות מפלגתיות אינו חשוב? האם כמות אדירה זו של שקלים, שמגיעים מדי חודש ממשכורו־תינו לטובת קופות המפלגות, מוצר־קנה האם לא היה אפשר לסייע בחלק מן הסכומים הללו למערכת החינוך? לשכונות מצוקה? למשימה לאומית חשובה כלשהי? מדוע חייבים כל אזרחי המדינה לממן את משכורותיהם של פקידי מפלגות? של מזכירותיהן? פר־סומיהן?

מדוע מאות ועשרה אלף שקלים חדשים שולמו היום לסיעות הכ־יוצאות בכנסת. פרט לדוגמה האישית של הדמטכ"ל לשעבר, ח"כ רפאל אי־תן, שהודה זה מכבר לקצין בשכרו, לא שמענו על נבחרינו כי נאותו לקצץ בשכרם. אבל מילא השכר – מימון המ־פלגות, מה אתו? מדוע לא יוגף הגרון על הוצאה אדירה זו, שאפשר היה לחד־סך אותה מדי חודש בחודשו ולהקדי־שה למטרה מועילה וחברתית יותר?

בתחום הממון, בעיקר כאשר מדובר בכספי של הציבור, הכל דומים. קואלי־ציה, אופוזיציה, הסדולת, הקטנה, הי־מין המסמאל והמרכז.

תנו לזן את כספינו ויד תרחץ יד.

מעריב

יוסף אלון

מעריב

מעריב

מעריב

פינג פונג

שאלות **לעמוס ברנס**
על החלטתו של גנדר רפי סוויסה להתגיר לאסירים ללכת בלבוש אזרחי

זה יגביר האמון

דוגמלמה הזאת תשמח את האסירים?

„אני מוכר לעצמי שכן. זה יכין אותם לקראת המסגרת האזרחית וגם יפחית מהתנשאה של מסגרת לחצנת."

וזה לא עלול להקשות בהקפדה על המשמעת?

„לא. אני רואה דווקא בעיה אחרת, שתיווצר בביקורי משפחות. לא ידעו להבחין בין האסירים לבין המשפחות שלהם וזה יצור בלגן גדול."

ברגר סרוסה אומר שהסדרים משפילים את האסיר

„אם אנה שואל אותי אישית, לי זה לא הפריע. הסדרים לא גרמו לי משהו מיוחד. הבעיות שלי היו אחרות. אבל אני יודע שיש אסירים שהסדרים מרכאים אותם, גורמים להם להרגיש כמו אזרחים מסוג ב"ת. אולי השינוי הזה יגרום להם להעלות את עצמם למוג אל"ף."

וזה לא יעזור להם לברוח מהבלאם?

„להפך. אני מאמין שזה יגביר את האמון בינם לבין ההנהלה של הכלא ושל שרות בתי הסוהר בכלל. אני לא מאמין שהם יצאלו ליבריליות כזאת כדי לבגוד במי שנתן בהם אמון."

עמנואל רוזן

נתן רוטנשטרייך

עמוק, עמוק

דתר בשם ציבור משמיע דברים בעל־פה. הוא מדבר על ריצת עמק (ההטעמה על התברה הראשונה) ואמוק, שעניינו מצב של מוקסמות ואין לו שייכות עניינית ומילולית לעומק. הנוטה לפסיכואנליזה אולי יאמר כי היה כאן כֶּשֶׁל של הבעה, אם גם לא כֶּשֶׁל לשון, כלומר: אדם רצה לומר דבר אחד, אך אמר דבר אחר ומה שאמר חושף את מה שמר צדי בתת־הדעת.

אכן, יש צורך בעומק כדי להבין כי הענין שלנו בשלום אינו יכול עוד להיות עניין לאחרית הימים. הוא עניין של מציאות ולא עניין של ביטיה. פני הדברים של הנהגה הישראלית השונה לגמרי מלחמת יום הכיפורים והשינוי העמוק ולא מלשון אבוקש וקיר כל מיטרים מחריפים למן מלחמת לבנון, שבאורח אירוני נקראה מלחמת שלום הגליל.

מלחמת יום הכיפורים, קיר: המחדל, הביה את החברה הישראלית ואת העם היהודי סולו בפני עובדה חמורה, כלומר, שמלוד מה הועמסה עלינו לא משום שלא היתה ברירה אלא להיקלע לתוכה נקלענו למלוד מה משום חוסר ראיה נכונה של מנהלי הדברים ואולי גם משום שלא הבינונו, שאם לא נגיע לחסוד עם מצרים תבקש מדינה ערבית זו לנוכח בכאחון כלשהו סגנונה על מפלתה במלחמת ששת הימים וכבסיון לפעולה שביל מתוך מה שקרוי עמדה של כוח. מלחמת יום הכיפורים ערערה את ההנחה בין מאבק על קיום לבין מלחמה בסתון התפעולי של מושג זה. הדברר, שאולי יש מלחמה שאפשר היה למנעה ולא מנענו אותה – ומאז מהלחלת לפחות בחלקים של החברה הישראלית הבטיה שלא לקבל את הדברים על מראית העין שלהם.

מלחמת לבנון העמיקה את הבסיה הזאת לא רק משום חשד או חשש אלא משום שהיתה זו מלחמה יזומה והיזומה לא באה למען הזיים אלא למען קונספציה סבוכה, שמרכיביה הנגלה כמופים על פנינו, ביחוד במה שנוגע להישענות על הנוצרים בלבנון ובמה שנוגע לעקירת אש"ף מן השורש. ודמה: הנסיון להפנות את הכבוד כך המזרח לצפון הנגלה כנסיון סוק הבעייתיות של המיתות השונות בעינה עומדת ואפילו הדר רישר.

מבחינה זו ניתן לומר כי כשלון מלחמת לבנון גדול בהרבה מן הקסמים של מלחמת יום הכיפורים. מלחמת יום הכיפורים הסתיימה בהבטחון ישראל והחישב המצריים, שהשיגה מצרים, אישר לה להפיע בבעלת עוד מה הבעלת־כושר ליחסה לקראת העתיד ולא אותה בנסיון נמשך לתקן את העבר. מלחמת לבנון נסתיימה בכשלון ואין מה אחיזה למהלכים מדיניים אלא יש בה גם חיזוק המעמד של סוריה ועלינו למצוא דרך להסדרים עם אויב עיקש.

אין כמובן צורך בבירור זה או אחר של צדדים שונים אלה. אולם יש צורך להדגיש כי גם בלי ראיה מעמיקה של תגובות החברה הישראלית אי־אפשר שלא להבחין כי הסדר עם העולם הערבי נעשה עניין של חיי יום וכל שעה שעתו. אולי יש צורך בראיה עמוקה של החברה הישראלית כדי לעמוד על תשתית הדיים ולהסיק מסקנות מתאמות. הציפיה לשלום באחרית הימים ביזה המוד הא סבילות. בקשת הסדרים של שלום כדי להכשיח את מדינת ישראל על רקע של עוצמתה, מכאן, וקיום־יחד עם מדינות ערב וערבים פלשתינים, מכאן – בקשה זו היא עתה בדין והחברה קו מדריך מחדש של המדיניות הישראלית כאן ועכשיו. אך לא כל דום ציבורי ראה את החברה ואת הדין. לכן, מי רץ ריצת אמוקה

עוול לגימלאי קרנות ההסתדרות

התופעה של התעוררות הסכסוך הסוציאלי אצל חברי כנסת רבים, מכל גוני הקשת הפוליטית, שהביאה לחתימת ארגונות שונים של לפחות 65 חברי כנסת למלחמה נגד־חת נגד פנסיונרים, שבאות מכוח הממשלה והמוסד לבטוח לאומי, ראויה להערכה ולברכה מיוחדת.

אולם הגני תמיה, שעדול אחד, הנוגע אך ורק לפנסיונרים של קרנות ההסתדרות, שנאלצו לפרוש לגמלאות בתקופת התקנות לשעת חרום וחוק ההסכם לשעת חרום, לא נחזה מראש ע"י מוסדות ההסתדרות וסרם בא על פתרונו.

השכר הקובע של פנסיונרים אלו יהיה נמוך, משך כל ימי חייהם, כי מעת פרישתם לפנסיה מנותקים הגימלאים האלה מכל הסכמי השכר העתיקיים, האמורים לפצות את השכירים על השחיקה שחלה בשכרם.

תיקון עוול זה אינו תלוי בממשלה, אלא אך ורק בהחלטה של מוסדות ההסתדרות שתוביל את הקרנות.

הגני בטוח שאם מוסדות ההסתדרות יערכו את בדק הבית, ראשית כל פנימה, בכחינת „קשוט עצמך ותחילה", ויתקנו את העוול הזה כלפי מחזור הפנסיונרים של הקרנות מתקופת שעת־החרום, יחוקו בכך את הכוח המוסרי שלהם בהביעתם כלפי מוסדות המדינה.

הגני מקוה, שהפנסיונרים של איגודים מקצועיים שונים יפעילו את לחצם על מוסדות ההסתדרות באמצעות האיגודים שלהם, על־מנת לתקן את העוול הזה בהקדם האפשרי.

שמעון שיפרין
יו"ר הסתדרות לפנסיה

שיקום מאחורי הסורגים

בהמשך „שיקום מאחורי הסורגים" („מעריב", 26.1.86) קראתי תיאור על ניסיון בנוע ב־20 אסירים, שמרי בוקר עוזבים את תאיהם בבתי הכלא ונוסעים לעבודה במפעלים או בקיבוצים; בערב הם חוזרים לתאיהם. שרות בתי הסוהר מנסה להכשיר אסירים אלה לעבודה, לקראת שחרור חודש.

כידוע, כל התחלה קשה, אולם היזומה היא ברוכה והתאמות מצביעות כי האסירים למרן מקצוע ונקלטו היטב במקומות העבודה, וכאשר ישתחררו מהכלא, ימשיכו לעבוד במפעלים או בקיבוצים, בהם הם עובדים לשביעת רצון המעבידים. לאור הצלחת הנסיון עם 20 האסירים הראשונים, השנה מקיפה מערכת זו 52 אסירים ובחודש הבא יתחבר בכלא אגף חדש, שיקלוט כ־100 אסירים.

בקרה נעשה נסיונות ויש כבר תוצאות חיוביות, שם הם משקמים אסירים ב„שיטת עבישה חדשה". העבריינים שנשפטו בגין רכוש, שעבירותיהם לא היו כרוכות במעשי אלימות או סמים, מתגוררים במעון מיוחד שנרכש למטרה זו, ממשכורתם עליהם לשלם עבור החזקתם במעון, וחלק משלמים לארם או למוסד שנפגע, השאר נחסך ויעמוד לרשותם כאשר ישתחררו.

תוכנית השיקום בקרה משיגה כמה מטרות: העסקת האסיר בעבודה במקום שיתנהן בכלא; חוסך כספים לאוצר המדינה (בקרה עולה החזקת אסיר בכלא, 18,000 דולר לשנה), תרומה למשק העבודה; הפחתת הצפיפות בבתי־הכלא, פיצוי לנפגעים וסיוע ממשי לשיקום העבריין והחזרתו למוסר ולחברה.

אני מעריך מאד את בעלי הרעיון והיזמה ל„שיקום מאחורי הסורגים" בארץ וראה בנסיון המוצלח, ברכה רבה לשיקום האסירים, לחברה ולמדינה, ועל כך ראויים כל העושים במלאכה חודה וברכה.

חיפה עמנואל הסיידוב

חוק למען „האיש הגדול"

לאחרונה אנו עדים לחילוקי דעות בענין הצעת החוק לפרסום שמו של חשוד. חילוקי דעות לגופם של ענין, וביחוד לקראת חקיקה, הינם לגיטימיים, רצויים וחיוניים.

איני יכול לקבל את דבריו של שר המשפטים, שיש בהם אלול באינטליגנציה, באומרו כי החוק בא להגן על „האיש הקטן".

לא, אדוני שר המשפטים, כל העם יודע, כי הצעת החוק יזומה ע"י „האיש הגדול" ובאה בראש ובראשונה להגן עליו.

אין אנו קוראים בעתונים על חשודים „קטנים", אלא על חשודים „גדולים" תכונתו של הציבור לדעת נבחרים

נרשון ברטלר

רשיון לעיתונאים

טבעי הדבר בעינינו שאין אדם יכול לעסוק בעיסוק־דין ראיית־חשבון, הנדסה, רפואה, וכו' מבלי שיש בידו רשיון מתאים. חייב הוא להוכיח את כישוריו לפני שיפנה לציבור להציע את שירותיו. לא שמענו עד היום שהרשיון ניתן שלא בדין ולא בישר.

בידי העיתונאי נתון כלי בעל עצמה אדירה וביכולו לגרום נזק, גדול לעיתים מאה מנים מנזק שייגרם ע"י בעל מקצוע אחר, החייב ברישוי.

אל יגיעו העיתונאים למצבם של חברי־כנסת, שוכרי־ות־היתר שלהם הפכו לצנינים בעיני הציבור.

לא יתכן שכל מי שעט בידו, יוכל לפרסם דברו בעיתון. אין רע בעיתונאי, שיהיה בוגר אוניברסיטה בוגר לעד־תואות ויקבל רשיון לעסוק במקצוע זה, ממעצה שתורכב מאנשי עיתונות בכירים, שבכותה יהיה גם לשלול ממנו את הרשיון. הדבר רק יעלה את רמתו המקצועית של העתונאי ובמקביל – גם את יחס הקוראים אליו.

תל־אביב אורילן קדת

איתות מיותר – מסוכן

סוף סוף למדו נהגי ישראל לאותת כשהם רוצים לפנות לחצוב כלשהו, לאו דוקא כשהם רוצים להחליף נתיב.

יפה, אבל עכשיו יש לנו בעיה אחרת: הם שוכחים להפסיק את האיתות. כל אחד מאיתנו כבר ראה נהג, או נהגת, שהמשיכו לנסוע עם איתות מהבהב ואין לדעת את רצונם. יתור מזה, כאשר עמדתי לפני יומיים במרכז רחוב, כשהרצוני לפנות שמאלה, לרחוב ראשי, ראיתי משמאלי

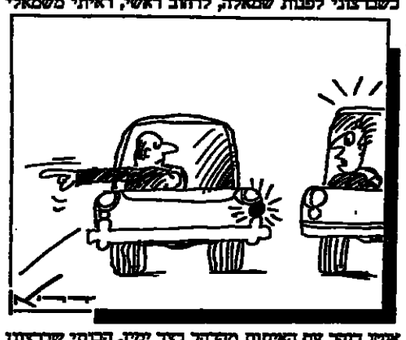

אחד רחוב עם האיתות מהבהב בצד ימין. הבנתי שהרצונו לפנות ימינה אל תוך הרחוב שבו עמדתי, ובכל זאת הוסתי לצאת. אני בחיים היום, מפני שאני מודעת לבעיה ומחכה לפני פנייתי, לראות שהנהג (או הנהגת) באמת מפנים את ההגה לצד הרחוב שלתוכו הם רוצים לפנות. אבל, האם זה מוכרח להיות כך?

חשוב הכרחי להשתמש באיתות, אבל בבקשה מכם, נהגים יקרים – אל תשכחו לסגרו בזמן וכך למנע התנגשות ואסון.

יהוד חנה אריב

צמצום התרופות

ושק המצב הנוכחי של מערכת הבריאות והשלכותיו על רמת מלאי התרופות במרפאות, גורם לחולים כרוניים לאחדים להגיע למרפאה פעמים אחדות בחודש, במקום פעם אחת כבעבר, כדי לקבל את מנת התרופות החדשית חד גם הסיבה לתורים מעבר למקובל בבתי המרקחת של קופ"ח.

בשבוע שעבר פורסם בעתונות כי משלחי תרופות גדולים נמצאים ומשתתפים בנמלים, מחסר תקציב לשחרר. לקודא השואל „האמנם נגזר עלינו להתייסר גם בכך?" – התשובה ברורה: לא במידות מרובה, אלא באחד הביטויים של צמצום תקציבי הבריאות והרחוקה, אשר הביטוי מתחיל לחוש בהם בימים אלה, לצערנו.

דוד תגר, דובר קופ"ח

● תיקון

● שמו של הפרופסור שגילה בשבוע שעבר, כי קבוצה ומרינות במערב נמנעו במתכוון מלהביא לדיון פושעים נאצים, הוא ארוזין קטלה, ולא כפי שנתפרסם ביום ו'.

רווחי „בזק"

„חברת בזק צוברת רווחים", מבשרים בעתונות. מה הפלא: על חמש שיחות טלפון שאני מבצע, אני משלם עבור עוד שלוש – לפחות – שלא בצעתי, שענו לי אנשים אליהם לא חייגתי כלל.

אלה רווחים? זו הונאה. לו היתה בידי המנויים ברירה, היו עוברים לחברה אחרת ו„בזק" היתה פושטת רגל.

רמת השרון ישראל אבידם

זכורים לי הימים, כשהטלפון היה מתקלקל ואחרי שהודעתי על הקילקול הייתי מחכה שבועות ואחרי ציפיה ארוכה, היה מופיע טרנזיט גדול עם מנהל ושנה ועוד 2 עובדים. הם היו יורדים מהרכב, מפספסים ומתברחים שעה ארוכה לכסוף מחברים ושם בקפסה – ושם.

כעת, השירות השתנה. ב־14.1.86, ב־12.00 בצהריים הודעתי על קלקול. ב־16.1.86, ב־9 בבוקר הגיעה מכונית מסחרית קטנה עם מכבאי אחד. תוך זמן קצר – הטלפון תוקן.

חושבני, שגם במפעלים ממשלתיים אחרים אפשר להביא לייעול ולחסכון, על־ידי הסכתם לתאגיד כמו „בזק".

רחובות דב פוסנר

הזנחה בלוד

ראש עיריית לוד האשים בטלוויזיה במלים בוטות את הממשלה, בגלל בשכונת הרכבת בעיר.

לדעתי, זו צביעות וגם תוצפה. הזנחה ביחסל העיר, היא שגרמה למציאות זו, היות שרבים מהתושבים האלה באו מהכפרים והתישבו בשכונה זו, בלי אישור ורישום האוכלוסין בזוק, בעיר לוד. תושבי לוד האמיתיים הם מיעוט בשכונה זו.

חיפה אברהם הרשקוביץ

מס רכוש תמוה

כאב, לחוץ ותמוה, שהרכב שלי בשווי 12,000 $ משרמש עילה, כדי לקחת ממני מס רכוש בשווי של שתי משכורות חודשיות, ואילו אותם בעלי וילות וקטגים, שהם רכוש בשווי של 250.000 $ פטורים ממס רכוש.

נזכר זאת ביום פקודה.

רמת־גן יעקב בן־ישראל

פטור בדוי מצה"ל

מר רמינגטון מבריברק מתעקש למצוא במקרותינו סימוכין לפטור צבאי עבור תלמידי ישיבות („מעריב", 19.1.86) ומסתמך על דברי הרמב"ם בהלכות שמיטה ויובל.

אמנם נאמר שם, שלומדי תורה לא עורכים מלחמה כשאר ישראל, כיון שהם חיל ד'. אולם, רבותי לימודנו, שהרמב"ם כפסק הלכה מרייק בלשונו, ובמקור הנ"ל אין כל איזכור לפטור מלחמת מצוה. את הפסוק הזה בדה מר רמינגטון מליבו. נראה, שנעלמו מעיניו דברים הדבה יותר מרייקים מהמשנה, מהרמב"ם ומספר החינוך:

1. מושה פ"ת, מ"ה: „בכה דברים אמורים: (שיש הפסדים מהשתתפות במלחמה) במלחמת הרשות, אבל במלחמת מצה הכל יוצאין, אפילו חתן מחדרו וכלה מחופתה".

2. משנה תורה, הלכות מלכים פ"ב: „בכה דברים אמורים, שמחזירין אנשים אלו מעורכי המלחמה: במלחמת הרשות, אבל במלחמת מצה, הכל יוצאין, אפילו חתן מחדרו וכלה מחופתה".

3. וכך כתב בעל ספר החינוך: „מדיני המצוה מה שאמרו הנזכרים בכתוב, אלא במלחמת הרשות, אבל במלחמת מצה, הכל יוצאין, אפילו חתן מחדרו וכלה מחופתה".

לסיכום ייאמר, חז דעתי, שאין בכל המקורות הנ"ל שום פסוד ללומדי תורה אלא הכל יוצאין.

חיפה משה בוזק

ציר בועידה

בועידת חרות יש הרבה צירים, אך משהגיש ד"ר בנימין הגר בגין את מועמדותו להיות ציר בועידה, הרבה מן הצירים שם, קיבלו „צירים"...

הרצליה יחיאל ספרא

לוחמי חרות ישראל

44 שנה לנפילתו של

אברהם שטרן – יאיר

מחולל לוחמי חרות ישראל ומפקדם הראשון

ביום שלישי כ"ה בשבט תשמ"ו 4.2.86 חל יום הזכרון ליאיר ולכל חללי לח"י שנפלו במלחמה לחרות ישראל.

ביום זה בשעה 3.30 אחה"צ נעלה לקברו ונתייחד עם זכרו בבית העלמין במחלת יצחק.

בהשתתפות מ"מ ראש הממשלה מר יצחק שמיר, שרים, חברי כנסת, רבנים, מפקדי צה"ל והמשפחות.

בשעה 14.00 יסייר מר שמיר בלוית עמיתיו השרים בבית יאיר (רח' שטרן 8) והבית יפתח לקהל הרחב.

הרב הראשי הרב פרנקל יקבע את המזוזות בשערי הבית.

באותו יום יצאו לאור בהוצאת יאיר ע"ש אברהם שטרן 3 ספרים. הראשון בהם: „המפגש ההיסטורי" בין מפקדי ההגנה האצ"ל הלח"י ומערכת „מעריב" בהנחיית גאולה כהן.

האגודה להנצחת חללי לח"י

ת.ד. 9091 ת"א טלפון 623761

כתיבה במכונה ב־12 שעות
בשיטה עיוורת
בי"ס למסחר „רימון", ת"א, דיזנגוף 85, ☎ 281985

מעריב | תיאטרון הקאמרי

עירית תל־אביב–יפו

שבתעתון

בוקר אקטואליה ותרבות

בהשתתפות:
ח"כ ד"ר אליהו בן־אליעזר
יחסי ישראל – מצרים
★
מרים גרוף
יום האם: להיות אמא של שבוי
★
גבי גזית
יש עניין
★
טרומפלדור 1985
מחזה סאטירי עם פזמונים. כתב: שמן שמעון צימר, ביים: יוסף כרמון, פזמונים מהתצגה בביצוע: אלברט כהן, עליזה רזון, תמי אשל־כרמון, מיכאל כורש, יהויכין פרידלנדר. עליד הפסנתר: שמ־דר הנדלסמן.
★
אילנית
מראיינים:
טלילה בן־זכאי ואבי בטלהיים

שבתעתון יוקדים ביום שבת, כ"ט בשבט תשמ"ו, 8 בפברואר 1986, בשעה 11.00 לפה"צ, באולם התיאטרון הקאמרי.
כרטיסים במחיר 3 ש"ח בלבד אפשר להשיג בקופת התיאטרון הקאמרי. המחיר למנוי התיאטרון הקאמרי ולקשישים בעלי תעודת קשיש ת"א – 2 ש"ח. הקופה פתוחה מדי יום בין השעות 10.00 – 13.30 ו־17.00 – 20.00.

בזק החברה הישראלית לתקשורת בע"מ

לדגל עבודות פיתוח במרכזות המושלבת

בירושלים

תחול הלילה בחצות
הפסקה של דקות אחדות
בשירותי החירום הטלפוניים בירושלים
הלילה (2.2.86) בין 24.00 ל־24.15

ניתן יהיה להתקשר אל:
● מוקד משטרת ירושלים – 244444
● מגן דוד אדום – 523133
● מכבי אש – 661111

אגדות מבולבלות
שמספר דודו דותן

עם הסיפורים:
עמי ותמי, שלגיה ושבעת הגמדים, כפה אדומה, שלושת הדובים, עליסה בארץ הפלאות
מעל גבי תקליטים וקסטות הד־ארצי

גונדר רפי סוויסה ממשיך בליברליזציה

אסיר יורשה ללבוש בגדים אזרחיים

לדבריו, המדים האחידים משפילים ומבזים את האסיר

מאת גיל יודילוביץ'

האסירים בישראל יורשו להתהלך בבגדיהם האזרחיים – החליט נציב שירות בתי־הסוהר גונדר רפי סוויסה. בשלב הראשון יפרדו ב־50 אחוז מהאסירים מהמדים האחידים, בהם נאלצו להתלבש עד כה.

גונדר סוויסה רומז את הטענה, כי הענקת זכות זו עשויה להקל על אסירים לברוח: „אסיר המבקש לברוח, לא הבגדים יעצרו בע"ד", הוא אומר. לדעתו, המדים האחידים מבדים ומשפילים את האסירים. בכסף שיחסוך הוא מבקש למנן פעולות רווחה וחינוך לאסירים. „אסירים שאין ידם משגת לקנות בגדים, אני מבטיח אישית לרכוש זאת עבורם", אומר סוויסה.

באבא־ברוך מגייס כסף ל„קרית הבאבא־סאלי"

כ־10 מיליון דולר דרושים להקמת הקרייה ★ באבא ברוך מארגן ערבי שירה בהם מופיע פייטן מרוקני נודע ונמכרות לציבור מטבעות עתיקות ותמונותיו של הבאבא סאלי

מאת שלמה גבעון

הרבי ברוך אבו חצירא, המכונה „באבא ברוך" מנתיבות, מקיים מגבית מהציבור, במסגרת למען הקמת קרייה בנתיבות, על־שם אביו, ישראל אבו־חצירא, הוא הבאבא סאלי.

המגבית נערכת בערבי זימרה ופולקלור, בנוסח יהודי מרוקו, בריכוזו של חומר הפייטן סמי אל־מוגרבי, יוצא מרוקו, שחי כיום בקנדה. אל־מוגרבי, ממקורבי בית אבו־חצירא בנתיבות, הגיע לישראל לקראת הה־לולה שנערכה בנתיבות לפני כשבועיים, במלאת שנתיים למותו של באבא סאלי. הוא הסכים לגבר חמש הופעות לצורך הקמת הקרייה, שתכלול כולל לאברכים, פנימיות, ישיבות, מקוואות ובית־כנסת.

כרטיס להופעותיו של אל־מוגרבי נמכר ב־18 שקל חדש והמודעות על ההופעות פורסמו בבתי־הכנסת. האולמות לטופעים נתרמו על־ידי בעליהם. במופע שנערך, למשל, שלשום בדימונה העמיד בעל האולם, אלי זנו, את האולם לרשות באבא ברוך וחרם גם את הכיסוי.

בנוסף לרמי הכניסה, נערכות גם מכירות־פומביות של פריטים כדוגמת מטבעות זהב וכסף מתקופות שונות וכן מטבעות מרוקניות עתיקות מתקופת המלוכה של חסן הראשון ותמונות של באבא סאלי. ולבסוף, באי המופע מקבלים לידיהם מעטפה ריקה והם מתבקשים להכניס לתוכה סכומי כסף.

הסכום הדרוש להקמת הקרייה מוערך בכ־8־10 מיליון דולר. באבא ברוך הבטיח לקהל חסידיו, שראשוני המיבנים יעמדו על תילם בתוך שנה אחת, ותנוכתם תיערך ביום השנה השלישי לפטירתו של באבא סאלי.

● הסנדק, נשיא המדינה חיים הרצוג, עם אביאל ברמי: הבטיח וקיים (צילום: עזרא יגוב)

הנשיא: „אני ורעייתי דווקא מאוד רצינו בת"

הרצוג הבטיח והגיע ערב שבת עם רעייתו לעיירה שדרות כדי להיות סנדק בברית המילה של אביאל, אח ראשון ל־10 בנות במשפחת ברמי"

מאת עזרא יגוב

נשיא המדינה חיים הרצוג, היה אתמול סנדק לאביאל, בנם הראשון לאחר עשר בנות של פרצ'י וסרגן ברמי תושבי שדרות. מאות הגיעו לבית הכנסת „רשמן משה" בעיירה ומאות נותרו מחוץ לדלתות, כאשר התינוק המפורסם ביותר במדינה נישא על כפיו של הסנדק הרצוג לבריתו של אברהם אבינו.

מלבד זהותו של הסנדק, הכל היה כרגיל. התינוק צרח, המוהל ביצע מלאכתו במהירות ובדייקנות והאם מחאן מחאה מעיניה דמעות התרגשות.

הנשיא, שהגיע לשדרות ביום שישי, ערב כניסת השבת, התארח משך כל השבת עם רעייתו אורה בחילה הרעשה של ראש המועצה המקומית עמיר פרץ ורעייתו אחלמה. הסיפור החל, בעצם, לפני עשרה ימים כאשר הרצוג, שהיה אורח העיירה שדרות, הבטיח לפרצ'י ברמי, רס"ר בצבא קבע, כי ישמש סנדק אם יזולד לו בן ראשון לאחר 10 בנות.

לקראת האירוע התחרו ביניהם מחרי הרהיטים בעיירה מי ישאיל את רהיטיו לאירוח הנשיא ורעייתו. משה אמר מסלם, בעל חנות בעיירה, זכה ואילו רהיטי „קופל־קור" הסתפקו בהשאלת ריהוט פינת האוכל וכסאות הפאר. משפחת דון הביאה מערכות חימום ושכנתיו של ראש המועצה הכינו מאכלים ומשקאות.

הנשיא סיפר כי ביום בו נולד אביאל, נולד גם נכדו הראשון של נסים גאון בשוויץ. גאון הזמין את הנשיא לשמחתו, אך נענה בשלילה שכן הרצוג קיים את הבטחתו להיות סנדק למשפחת ברמי בשדרות. גאון, אשר היה לו זה נכד זכר ראשון לאחר 5 נכדות, ביקש מהרצוג למסר בשמו למשפחת ברמי המחאה שמנה.

מצידם הביאו הזוג הרצוג את מדרת האנציקלופדיה לנוער.

הרצוג אמר ל„מעריב", בתשובה לשאלה, כי השתתפותו בשמחת משפחת ברמי אינה צריכה להתפרש כצעד שוביניסטי. „לנו נולדו 3 בנים ומאד רצינו בת – גילה הרצוג – השתדלנו מאוד עד שזכינו בבת".

הישיש בן 110 גילה עוד 5 בנים שלא ראה 50 שנה

ר' שלום אטיאס מחצור הגלילית מספר כי את בנו ויקטור, בן 50, ראה לאחרונה כאשר עוד ינק משדי אמו

מאת מנחם רהט

משה אטיאס, בן 50 מחצור־הגלילית, יצא זיום לצרפת, כדי לפגוש לראשונה בחייו את אחיו, מאיר בן 61, שאותו לא ראה מימיו. הוא יפגוש שם השבוע גם את חמשת אחיו ואחיותיו הנוספים, שגם אותם לא ראה מעולם.

ששת האחים לבית אטיאס הם בניו של ר' שלום אטיאס, בן 110, מחצור־הגלילית. גם הוא לא ידע, כי ששת ילדיו חיים וקיימים בצרפת. רק לאחרונה התברר לר' שלום כי בנו מאיר, בן 61, שמתנו נפרד לפני 50 שנה ומאז נעלמו עקבותיו, חי וקיים. עתה, לקראת נסיעתו של הבן משה לצרפת, כדי להביא את מאיר למיפגש ראשון עם האב, נודע לר' שלום שיחד עם משה חיים בצרפת בנו ויקטור, בן 50 ובנותיו בלאנאר בת 70, דיאמנטה, ניסה ואסתר. בנוסף לאלה יש לו עוד חמישה ילדים בחצור־הגלילית.

ר' שלום סיפר בדמעות הערגשות, כי את בנו ויקטור את לאחרונה כאשר עוד ינק משדי אמו.

סיפר משה אטיאס: „כבר הרבה זמן היה אבא מספר לנו שבנוסף לאשתו קמתנה, שזו אמא שלנו שתחיה, אשתו השניה, היתה לו אשת־נעורים ושמה ברכה. הוא מאוד רצה לדעת אם היא חיה ואני רציתי לעשות לו נחת רוח. באוקסנבר יצאתי לצרפת והתחלתי לחפש אחר בנו הבכור מאיר, שאותו ראה באחרונה בהיותו בן 11 וכיום הוא צריך להיות בן 61".

לדבריו, „חיפשתי שם בכל חור אפשרי אך לא מצאתי דבר". כעבור זמן מה הגיע לביתו בחצור מכתב מחברת פיז'ו. התברר כי הרבנות בצרפת איתרה את מקום עבודתו של מאיר, בחברת המכונאיות הנודעת, אך משם הודיעו לה כי יצא ב־1981 לגימלאות. משה החזיר מכתב לפיז'ו וביקש שיסייעו לו באיתור האיש. הבקשה נענתה ומאיר נמצא בעיירה אר־קוד שבצרפת, על גבול שוויצרה.

היום אמור משה אטיאס לנחות בשדה התעופה במילה, כדי לפגוש את אחיו מאיר. „איך אבד אותו? באמת השכנו על זה. החלטנו בסלפון שהוא יהיה עם אשתו לצידו וירים כל הזמן את המסריה שלו. כך אזהה אותו ואחזיק אותו, סוף סוף.

המפכ"ל קיצץ סמכויותיו לאישור האזנות סתר

מפכ"ל המשטרה, רב־ניצב דוד קראוס, החמיר באחד רזנה בנוהלי האזנות הסתר בתוך המשטרה.

לפי נוהלי המשטרה, ניתן היה עד כה להאזין לשיחות טלפון של אנשי משטרה בארשות המפכ"ל בלבד. לאחרונה, הקים המפכ"ל ועדה, שבה חברים ראש אגף חקירות, היועצת המשפטית של המשטרה וראש מחלקת המודיעין במטה הארצי, אשר תפקידה לאשר האזנות כאלה.

קראוס נקט בצעד זה בעיקר בגלל הביקורת הציבורית סביב פרשת אסף חפץ. (ע.)

פרטי שמראה בעיר מצלם

האירוע של השנה בקולנוע!
סרטו של אקירה קורוסאווה
RAN ראן
בצבע: אקירה קורוסאווה
סיפור: סרג' אילבורגן
עונק
קולנוע גאוני
אתה מתבגן ב"ראן" ונפעם
חובה לראות
רוצו לראות
ריצ'ארד לסאבי
יום שישי שבוע 3 ב־10:00 בלילה
"צפון" מוצ"ש ומי חול ת"א 9:30 - 6:15
"שביט" חיפה מוצ"ש וימי חול 9:00 - 6:00

הבכורה הישראלית

צא מזה עם קולדקס
כן, אפשר למפל בהצמנות.
קח קולדקס.
מכון תנשמיות פרמצבטיות בע"מ.

התסתדרות הכללית המרכז לתרבות ולחינוך „שורשים" המרכז לנוער יהודי
משרד החינוך והתרבות האגף לתרבות יהודית
עירית תל־אביב־יפו מנהל החינוך הנוער והתרבות

יהדות עכשיו
סדרת עיונים בפרובלמטיקה יהודית עכשווית
ואבן מותר לזרוק בשבת?
ערב דיון ורב־שיח ביחסי דתיים־חילונים
ח"כ אברהם שפירא ★ אהרון ידלין ★ ד"ר אלי בן־גל ★ אברהם בורג ★ אלעזר שטרום
דברי ברכה: נתן וולוך – סגן ראש עת"א
יום שלישי כ"ה שבט תשמ"ו 4.2.86 משעה 8 עד 11 בערב בבית ידלבנים, רח' פנקס 63 תל־אביב.
המושב הבא: יום שלישי ט"ז אדר א' תשמ"ו 25.2.85 משעה 8 ועד 11 בערב.
הנושא: המשפט העברי – אור לגויים או שנוא על היהודים?

שרות לילה
לפולקסוגן אודי
במוסך "המניע"
Audi
טיפולים ותיקונים
בימים ראשון, שלישי וחמישי
עד 10 בלילה
ח"ג 216816, 253946
והזמן שרות לילה!
מוסך "המניע"
חבר ברשת צ'מפיון
תל אביב, רחוב שפע טל 7
שכונת מונטיפיורי
מאחורי בית־ספר "מקס פיין"

גלמדסולם בע"מ נאה להציג:
פרס "דקל הזהב" פסטיבל קאן 1985
סרטו של הבמאי היוגוסלבי אמיר קוסטוריצה
מסע עסקים של אבא
מועמד ל"גלובוס הזהב"
העתונות, הטלויזיה, הרדיו והקהל
החליטו פה אחד:
יצירת מופת!!!
אל תחמיצו - סרט חובה!!!
שבוע 5
„פאר" ת"א יומי חול 4.15, 7, 9.30
„בניני האומה" ירושלים 4.30, 9.00
בלל אוך הסרט בא לדייק!!!

בעל מנדע/ בעל בית
במרכז הפרים ת"א, ר"ג, בני־ברק
חברת בניה רציניה מעוניינת בעיסקה קומבינציה
03-265294 – מכירות

הודעה לציבור
מגן דוד אדום בישראל מודיע
כי חלוקת הפרסים
בהגרלת מגן דוד אדום
1985
תסתיים בתאריך 12.2.86
בשעה 12.00
הציבור מתבקש לבדוק את כרטיסי ההגרלה שבידיו. עד למועד זה – חלוקת הפרסים נמשכת בכל סניפי מגן דוד אדום.
מגן דוד אדום שלך ובשבילך

הנהג
עשה לך מנהג –
קח עמך חייל לדרך

המועצה הציונית של הנוער בישראל
לבלום את הירידה!
חברי המועצה מכל רחבי הארץ יקיימו בעת דיוני הוועד הפועל הציוני
משמרת
ברחבת בניני האומה בירושלים
היום, יום א', כ"ג בשבט תשמ"ו (2.2.1986)
בשעה 6 בערב
בהשתתפות:
★ חיים אהרון – ראש הבחלקה לעליה וקליטה
★ עוזי נרקיס – ראש המחלקה להסברה
★ ניסן הרפז – מ"מ יו"ר המועצה הציונית בישראל
לא ניתן לירידה לרדת מסדר היום!
דב גיר יו"ר עבודה
ורד עצמון יו"ר

לצרכני סופרגז
חושבי קרית־אונו וקיראון
מיום ראשון, 2.2.86 – להזמנות גז, שירות, התקנות מכלים – לפנות לרחוב רבי עקיבא 31, בני־ברק, טלפון 03-706508.
מבצע החלפת מכלים מקסנים לגדולים ב־4 תשלומים שווים.
שירות תיקונים לתנורי בישול ואפיה גז+ חשמל מכל הסוגים.

משטרת ישראל
– מחוז המרכז –
מודיעה על מכירה פומבית של רכוש ללא בעלים
המכירה ותתקיים בחצר תחנת המשטרה רמלה ביום ב' 11.2.86 בשעה 09.00.
★ על הקונים להצטייד בתעודת זהות.
★ התשלום במזומן בלבד.

חוק הנכסים הנטושים, התשכ"ה–1965
מרחב הנכסים מקומי מטה יהודה
הודעה בדבר הפקדת שינוי תכנית מתאר מקומית
נמצאת בזה הודעה כמתואם לסעיף 89 לחוק הנכסים הנטושים התשכ"ה–1965 כי במשרדי הוועדה המחוזית לתכנון ולבניה מחוז ירושלים ובמשרדי הוועדה המקומית לתכנון ולבניה מטה יהודה, המפקח בחוד שם המשרדים המצוקף אלה, שינוי לתכנית מתאר מקומית המקיא: תכנית מס' מי/440 א'
שינוי לתכנית המתאר המקומית מטה יהודה מס' מי/200, כפר ק' בלולת המכנית הוראות של תכנית מפורטת.
ואלה המפורטים בשינוי התכנית:
התכנית משרטטת על פי שטח של כ־31 דונם מתוכן לפשר בירושלים שבתחום המועצה האזורית מטה יהודה בין קואורדינטות אורך 33690 – 133925 וקואורדינטות רוחב 153490 – 153210 הכל שפי הכולות המפורטים בתשרים כפי כדול.
עיקרי הוראות התכנית:
(א) קביעת נתלות שטח של המתר הקיומי רשת שפירא בתפון מישב בירושלים.
(ב) שינוי ייעוד מאיזור הקלאי לשטח לצורכי מסחרות.
(ג) שינוי תנאי הדרך הקיימת הקיראת הקיראת דרך מרחבת.
(ד) קביעת הוראות בניה בשטח.
כל המעוניין בשינוי התכנית רשאי לעיין בו ללא תשלום בימים ובשעות שקבעו המשרדים המפורטים לעיל.
כל המעוניין בקרקע בסביבת אם כבל מרש הבנוי אזור הרואה את עצמו מבע עליהי שינוי התכנית וכן כל המבאי לכך שפני ששיך 100 לחוק, רשאי הוא להגיש מיום פרסומה של הודעה זו ברשמות, לרשיש הוגבות לעיני הוכיחת במשרדי הוועדה המקומית המחוזית מטה יהודה, רח' רשי 113, ירושלים.
ר. לוי
יו"ר הוועדה המקומית לתכנון ולבניה מחוז ירושלים
יו"ר מטה הוועדה
27.12.85

גליון מספר 381

ספורט

יום א', כ"ג בשבט תשמ"ו – 2.2.86
(c) 1986, כל הזכויות שמורות ל„מעריב"

כוכב השבת

ניר אלון:
(הפועל פ"ת)

„יש לי זמן, ההזמנה לנבחרת עוד תבוא", אומר הכדורגלן המצטיין

עמוד 2

ציטוט

דוד שוייצר
„הודעתי ביום שישי שאם היום לא ישולמו כל החובות לכדורגלנים שלי – אני הולך"

תשואות עמ' 10–11

החצי הראשון – של הפועל

20 אלף צופים ראו אתמול את [illegible] בדרבי הכי [illegible] הפועל ת"א לאלופת החורף ● הנהנית העיקרית היא בית"ר ירושלים, שנצחונה [illegible] ● [illegible] (1–0 בכפר־סבא) חזק בתמונה ● פיטר לודימר ראה בנתניה [illegible] ומחליפה עמדות עם מכבי נתניה (4–0)

כמו בטבלה. הפועל ת"א רוכבת על מכבי חיפה. כך בצילום: אלי כהן על גבו של אמיר אדמלי. צילום: עדי אבישר.

כפר־סבא – בית"ר
1–0

בר־מכ' שערים – בית"ר רמ
2–1

שמשון ת"א – מכבי פ"ת
1–2

מכ' נתניה – הפועל חיפה
0–4

הפועל ב"ש – מכבי יבנה
0–0

מכבי חיפה – הפועל ת"א
1–1

הפועל פ"ת – מכבי ת"א
1–3

הפועל י"ם – מכבי יבנה
1–0

הטבלה הלאומית

		משחקים	נצחונות	תיקו	הפסדים	שערים	נקודות
1.	הפועל תל־אביב	15	9	5	1	29–13	32
2.	בית"ר ירושלים	15	9	3	3	27–16	30
3.	מכבי חיפה	15	9	3	3	22–11	30
4.	בר־יהודה ת"א	15	8	4	3	8–5	28
5.	מכבי תל־אביב	15	6	5	4	22–17	23
6.	הפועל פתח־תקוה	15	6	5	4	22–18	23
7.	הפועל כפר־סבא	15	6	4	5	22–19	22
8.	הפועל באר־שבע	15	5	5	5	12–11	20
9.	מכבי יבנה	15	6	1	8	10–16	19
10.	מכבי פתח־תקוה	15	5	2	8	20–23	17
11.	שמשון ת"א	15	3	8	4	18–21	17
12.	הפועל ירושלים	15	5	2	8	18–24	17
13.	מכבי נתניה	15	4	3	8	21–20	15
14.	הפועל חיפה	15	3	5	7	9–22	14
15.	מכבי יפו	15	3	3	9	11–23	12
16.	מכבי שערים	15	1	6	8	7–15	9

סיכום: מכבי – מס. 1 ● חולון – המצטיינת

כדורסל בעמוד 12

24 שעות בספורט

ה„דור של מכסיקו" ראוי לאמון

מאת ישעיהו פורת

בשבועות קרובים יעלה מחדש לדיון הכרעה נושא הזרי־כה האחריות לבחירת הכדורגל. מרכז „הפועל" הזר־רן לקבוע עמדה. גם בציבור מרכזים אנשים הביעו דעות, למרות שהאחריות ההחלטי סה צריכים ליפול במקום אחר: בהנהלת ההתאחדות לכדורגל.

מאז נפלה ההחלטה להחליף את המאמן הלאומי התבשל שתי עמדותו: א. מאמן זר. ב. מנהל ישראלי, שתחתו יע־בוד מאמן, זר או מקומי. יש אולי שתים שלוש האיאבי־ות נוספות שהוזכרו, אבל העמדות העקרוניות הן השר־תים שהוזכרו.

מבט לעבר הנעשה אצל אחרים מוכיח, שרק מדינות מעטות נעזרות במאמן מן החוץ, כשמדובר בנבחרת לאומית. בין 24 הנבחרות שהגיעו למכסיקו, היינו „הסחבות בעולם", יש רוב כמעט מוחלט למאמנים הר־קמיים.

יש בגישה זו של רוב הנר־דינות, יתרונות בולטים. כשמדובר בייצוג לאומי, עם שחקנים מתוצרת בית בל־בד, יש יתרון גם למאמן מבית. אם כי, יש מקרים יוצאים מן הכלל, שבהם מתבקשת דמות דומיננטית מן החוץ – ויש גם לנו דר־גמאות סותות לכך מן העב־ר.

במצבי הרעוע של הכדור־גל הישראלי נדמה לי, שגי־שה מקורית בעלת מעוף מתוצרת כחול־לבן, כמו למשל בחירת צוות ניהולי על טהרת „דור של מכסי־קו", יש בו ניסוי וסיכוי שלא יהיו עד היום.

שוחקי מכסיקו '68 ו־'70 הם צוות מקצועי באר, שר־כש נסיון לא מבוטל והניע להישגים על המגרש. חלקי זכה למוניטין בינלאומי ודר־בו קרוב גם היום לכדורגל, בתפקידי מאמנים ומנהלים בקבוצות. הם היום בני 35 ומעלה.

גיורא שפיגל הוא היום הר־מות הדומיננטית בחבורה זו. ולצידו בולטים עוד מרדכי שפיגלר, צבי רוזן, יצחק שום, יהושע פייגבר־אום, יצחק ויסוקר, יצחק אנגלנדר, יוחנן וחלך ואחר־רים, שיש בכוחם להוות „צוות לעניין" למסגרות הלי־אומיות השונות.

בבון שוררשים העזה ובכר־חון עצמי כדי לתת בידי צוות כזה, למשך מספר שנים, את האחריות לייצוג הלאומי בענף הכדורגל. אבל בה בעידה תהיה בכך גישה מקורית, שעשויה להביא אתנו מן האפרוד־ות את שבוה שקע הכדורגל הישראלי.

מעריב ספורט

כדורגל: צבי קופמן, אברהם טבק, אבי מלר, מאיר ריפמן, אלכס פרלסמן.

כדורסל: מרדכי הוזנבלום, בהוריה ביגמן.

מזכיר: צבי בר־שירה.

עריכה: אלכס דורון, אילן שטרסברג.

עריכה גרפית: יורם נאמן, גדעון עמיחי, צלם: עדי אבישי.

עורך: משה לור.

אנגליה

אברטון – ראשונה כנראה מצב זמני

– אם מנצ'סטר יונייטד תנצח את ווסטהאם היום, היא תחזור למקום ה־1

מאת י. פינקלסטון (לונדון)

אברטון, אלופת הליגה האנג־ליה, עלתה אתמול למקום הראשון בטבלה, לראשונה אחרי חודשים רבים, בנצחה את טוטנהאם 1–0, אלא שיתכן כי שהתה במקום ה־1 תהיה קצרה, עד היום אחה"צ, אם מנצ'סטר יונ־ייטד תנצח את ווסטהאם במשחק ההשלמה של מחזור אתמול, שישר־ד בשלוחיה – ואז תחזור לפיסגה. היונייטד לא ניצחה במגרשה של ווסטהאם כבר כמה שנים. יתכן שבראיין רובסון ישחק היום. בש־בוע שעבר הוא הודוק.

ניצחון נצחונה של אברטון מאחר מאבק קשה מאד) היה הקשר הבינ־לאומי פיטר ריד ששב לשחק אחרי חמישה חודשי הערדות עקב פצי־עה – וכבש בדקה ה־82.

צ'לסי וליברפול נעצרו מעט במירוץ לפיסגה. צ'לסי נדחפה פע־מיים תוך שבוע – ואתמול סיימה ב־2–2 מאכזב ביחס עם לסטר. לי־ברפול נוצחה בידי קבוצת התחתית איפסוויץ' 1–2, במשחק חוץ. צ'לסי, ללא דיקסון וספרדי, מבקיעי השע־רים העיקריים שלה הליכה פעמ־ים משערים של דאנקן שיורר, בהופעת בכורה וקיית ג'נסן, שוחקן מחליף. אלא שלסטר השיגה בשע־רים של אליסטר מוקלאן וסטיב לינקס (בעיטת 11). גם ליברפול הוליכה משער של רני וילאן – אלא שאיפסוויץ' גמלה בשערים של מיק ראוריי וקוין ווילסון.

ארסנל המשיכה להציג יכולת נאה – ונכרה משחק 15 ללא הפס־ד – הפעם בנצחון 1–2 על לוטון. אליסון הענק לוותתנים מלונדון יתרון בבעיטת 11 כבר אחרי 5 דקות. הארפורד הישוה (29). שער הנצחון – של גרהאם ריקס (56, בבעיטת עונשין מ־25 מ').

שאר התוצאות: ברמינגהאם – אוכספורד 1–0 (מנהל חדש לבר־מינגהאם, ג'ון בנדר; השער: ווין קלארק – בכך שם קץ סידרה של 17 משחקים ללא נצחון); מנצ'סטר סיטי – ברומ"ץ' 2–1 (זה היה הפסד 19 לברומ"ץ' ורק נס יציל אותה מירידה); אסטון־ווילה – סאותהמפ־טון 0–0; ניוקאסל – קובנטרי 3–2; נוטינגהאם – קפ"ר 4–0; וטפורד – שפילד חונטריי 2–1.

● בליגה השניה: בריסטל – נר־ריץ 2–2, בלקבורן – וואל 2–2, קריסטל פאלאס – קארליל 1–1, לידס – סטוק 4–0, צ'ארלטון – מידלסבורו 3–1, מילוואל – שרד־פסרי 2–0, אולדהאם – סאנדרלנד 2–2, פורטסמות – הדרספילד 1–4, שפילד יונייטד – ברייטון 3–0. הצמרת: נוריץ' 58, פורטסמות 55, צ'ארלטון 46 (25 משחקים).

● בפקטלנה: קליירבנק – הארטס 1–1, סלטיק – דאנדי 3–1, היבריניאן – מאדרוול 4–0, ריינג'רס – אברדין 1–1, סט. מירן – דאנדי יונייטד 1–1.

הליגה האנגלית
(לאחר 28 מחזורים)

1.	אברטון	35–63	56
2.	מנצ'יס. (26)	20–47	55
3.	צ'לסי (26)	25–44	54
4.	ליברפול	30–56	53
5.	ווסטהאם (25)	23–40	48
6.	נוטינגהאם	40–51	46
7.	ארסנל (26)	29–32	46
8.	שפילד חונט. (27)	42–43	46
9.	לוטון	31–44	44
10.	וטפורד (27)	43–46	39
11.	ניוקאסל (27)	42–39	39
12.	מנצ'סטר סיטי	34–34	38
13.	טוטנהאם (27)	34–39	35
14.	סאותהמפטון (27)	36–34	34
15.	קפ"ר. (27)	40–30	33
16.	קובנטרי	48–35	28
17.	לסטר	51–37	27
18.	איפסוויץ'	40–22	26
19.	אסטון וילה	43–31	25
20.	אוכספורד	56–38	23
21.	ברמינגהאם (27)	37–15	21
22.	ברומ"ץ'	65–24	13

★ נוסטב שבש, גדול מאמני הונגריה ומנהלה בימי הזוהר שלה (עם גילוה מנרי ששימש מאמן ועוד ר האישי), מת בבודפשט בגיל 80.

גרמניה

פיזנטי שיחק 17 דקות קלן שוב נוצחה (2–3)

מאת זיגמונד שפיגלר (גרמניה)

דוד פיזנטי אמור היה להיכלל בליל שבת בהרכב הפותח של קלן, אך הוא ישב על הספסל עד לדקה ה־73 וכאשר נקרא לשחק לא יכול היה למנוע את הפסדה של קלן ללברקוזן 2–3, אחרי שקלן הוליכה בהפסקה 0–2 משני שערים של אלופס (6 ו־9). השער השני של אלופס הובקע בצורה מחרה: הוא בעט מ־60 מטר, הכדור קפץ מעל ידיו המושטות של שוער לברקוזן שיצא לקראתו – וחדר לרשת. אבל צשל, צ'ה טם קון ראוס הצליח ללברקוזן את נצחונה הראשון אי פעם בקלן.

עתה ההערכה בקלן כי המאמן האנס לו יאלץ לתת ל„פיזה" יותר הזדמנויות להפגין כישוריו.

ברמן, עדיין ללא פלר, צועדת אל התואר. אתמול ניצחה בהמבורג לעיני 55 אלף צופים 0–1 משער של בורקסמילר בן ה־37.

שאר המשחקים: ארמינגן – בוכום 2–3, ביירן מינכן – האנובר 0–5 (שני שערים הבקיע גינטר האנס והיתר מישל רומניגר, מתיאוס רוזלפאוה"), מנשנגלדבך – פרבריקו 1–3, שטוטגרט – שאלקה 1–0, ויסלרוזיף – קיירסלאוטרן 0–0, מנהיים – פרנקפורט 0–0, נירנברג – דורטמונד 0–0.

● צמרת הטבלה (מחזור 21): ברמן 33, ביירן מינכן ומנשנגלדבך 29 כ"א, לברקוזן 26.

שני ישראלים וסייפת מגרמניה זכו במפעל שפיצר

שני ישראלים וגרמניה, זכו אמש בתארי מפעל שפיצר בסיף, שנסתיים באשקלון. שלומי אייל נטל את התואר בדומן, עמנואל ברדיסמן – בדקר ואילו ד־מה פרנהאוה ברומן, נשים.

אייל גבר במפתיע בחצי הגמר על הפייבריס, קיי אורישסנר; מרד רג 10 בעולם, מפערב גרמניה בתוצאה 10–7. בגמר ניצח אייל את יצחק חתואל 12–10. שלישי דורג אדי כרמי שגם הוא ניצח את האר־רח מגרמניה 11–9.

ברקר גבר ברומן בגמר על בני ליפסיקס, אף הוא מישראל 10–7 ושלישי היה נציג דרא"פ.

ברומן נשים ניצחה דיסה, בת 19 וחצי, בעלת מדליית זהב אולימפית ומדליית כסף באליפות העולם, את חברתה לנבחרת הגרנית קתרינה ריידלסיין 8–5. לדיה חתואל מישר־אל הודרגה שלישית.

★ אומניים: איתן לוי (אגודת גלגלי הצץ ת"א) ניצח במירוץ סי־מנים בת"א 18 ק"מ ב־32.06 דקות לפני רודי אבן־סוב (גבעתיים) 32.08.

★ ביורו (אליפות ישראל ליל־דים, עד 14, משקלים קלים). האלר־פים: 31 ק"ג – צחי נחום (הפועל בורוקאי בת ים). 35 – דני זאבי (הפועל פ"ת). 39 – אלפרד שפיר (הפועל פ"ת).

★ איגרוף: כפפות הזהב לוד זכו בבכורה בתחרות האיגרוף הנדר־לה (700 צופים באולם אפולוניה בנוף ים, הרצליה) לזכר אמיל אביג־רי ז"ל, המתאגרף האגרי שמת לפני כחודש. שניה בתחרות חדרנה רעני־נה.

★ שייש: בתחרות הרגמים האר־לימפיים בשדות ים, ניצחו: גלשני רחז – אמיר ארד (הפועל ת"א). הר־לנרי מעופף – יואל סלע ויצחק גיר (שדות ים). 470 – דן ורן טודסן (הבולון בת ים).

★ קליעה: ג'רי ארמיסט (הפועל ת"א) ניצח בחצי גמר אליפות ישר־אל באקדח חופשי עם 541 נקודות, לפני יעקב סוסתיאל (ת"א) 520. ברובה אויר, במחזו צפון ניצחה דליה לביא (רגביה א') 374 נק'. במ־זח ת"א גיא סטריק (הפועל ים) 381, נגב – יצחק יונסי (אשקלון) 383.

בתום מבחן כשירות יקבע אם גרא ייצא עם הנבחרת

הכדורדנים ייצאו ביום ד' לאליפות העולם

מאת ברוריה ביגמן

אמיר גרא, הבינלאומי של הפועל ר"ג הסובל כשבועיים מקרע בשריר הגב, יעבור היום ומחר מבחני כשירות אחריהם ייקבע אם יוכל לצאת לפורטוגל ביום ד' שם תחל ביום ה' אליפות העולם בכדורגל לדג ג'. יריבות ישראל (לפי סדר המשחקים: יוון, בלגיה, תורכיה, אי פארו והולנד.

בהעדר יריבי איכות לנבחרת לקראת האליפות (לאחר שנבחרת האמבורג ביטלה בואה לישראל) החליט המאמן איגור ביאליק לקיים משחקים פנימיים בלבד ולא נגד קבוצות הליגה שבפגרה. ביום ו' ניצחו ה„לבנים" את ה„כחולים" 26–13. ל„לבנים" הבקיעו: דרוקר 9, גלבוע, דיין וקושניר 4 כ"א. ל„כחולים": אביתן 5, סומך 4.

★ ניסי קונרס, האמריקני שר־כה ביותר תארים מכל טניסאי אחר, נוצח ברבע גמר אליפות ארה"ב באולם בפילדלפיה בידי סם מאיזט 6–4, 2–6 ואחר כך השתולל. הוא צפוי לקנס והשעייה. גילברט הפ־תיע כשגבר על יאריך 7–6, 6–0. לנדל ניצח את אנקן 6–4, 6–4.

★ נציגי מרכז מכבי באיגוד הכדוריד מתיימים ישיבתיו. שמר־אל כצנשטיין, יגאל גושם וחיים קר־פיטו בחרו בכצנשטיין כמ"מ ליו"ר במקום ישראל וידס, אך זה נתמך בידי יו"ר מכבי יצחק כספי שרוצה כי ימשיך בתפקידיו.

טניס: הפתעות

הפתעות בשלבי הגמר בטורניר „סנואר־סכנה". בגמר הגברים זכה מגשה צור (ניצח את אורן מוטוסל 6–1, 4–6, 6–2). בחצי הגמר: מוט־וואסל – רביב וידנפלד 7–6, 5–7 (!), צור – שי פוני 3–6, 2–6, 6–0.(!). בחצי גמר הנשים הפתיעה שרית שלו, מס. 4, את אלופת ישר־אל אילנה ברגר 7–5, 1–6, 6–4 אך בגמר זכתה דליה קוריאט שניצחה את שלו 6–2, 5–7, 6–4.

★ ראגבי: ירושלים – כפר הנ־שיא 14–6. נעה: כפר הנשיא/תצור – צרעה 17–9.

כוכב השבת

ניר אלון

ניר אלון נזהר בלשונו: „פשוט, גדול' לנצח"

מאת אלי קמיר

ניר אלון הוא מסוג השחקנים שכל מאמן היה משתגע שיהיה לו אחד כזה בקבוצה. שקט, יציל ועושה בדיוק מה שמוטל עליו ללא רעש.

אתמול ניצחה קבוצתו של ניר, הפועל פ"ת, את מכבי תל־אביב. לא כל יום מנצחים קבוצה כמו מכבי. למרות שחבריו הבקיעו שלושה שערים לרשתו של בני גינצבורג, היה זה ניר הבלם שהתבלט, עשה סדר בהגנה ושיתק את דריקס. פעם אחת־החליף עם מישהו אחר כשמיקה על דריקס והרבר עלה בשער לזכות קבוצתו.ץ

גם כשביקשתי אמש לניר כי נבחר כוכב השבת, לא יצא משלוחתו. בצניעות ענה על השאלות ונהר, כמנהגו, לא להגיד משהו שיכול לעלות לו ביקר לאחר מכן. „אתה מכיר את אלה שלאחר שבת כואה אומרים כל מיני דברים שרק פוגעים בהם", אמר ניר.

ובכל זאת, ניר, איך הרגשתו? – „זה פשוט נהדל לנצח. ידעתי שנצחו כבר מתחילת השבוע. לא אהבנו את הדפסה ליבנה הצורה כה התאמנו לקראת מכבי ת"א היתה פשוט רצחנית". אני מרבה אתו על המשחק עצמו וגם כאן בוחר ניר כל מילה. „פתחנו מצוין, נתנו שני גולים ואז הם קצת התאוששו. השער השלישי שלנו היה המכמר האחרון". קשה להוציא מפיו הצהרה מפוצצת על יכולתו האישית ועל כך שהוזרך לנבחרת הלאומית נפתחה אולי לפניו. „זה בהחלט היה אחד המשחקים הטובים שלי. לגבי הנבחרת, אני מקפיד לשחק טוב משבת לשבת – השאר כבר יגיע".

מלך השערים

לא כל כך קל להתרגל למצב, אך קברה בתום הסיבוב הראשון עלה למקום הראשון לא אחר מאורי מלמיליאן, קהה הבינלאומי של בית"ר ירושלים, שעשה זאת בגדול: שערו ה־8 הקבה, אותו הבקיע נגד מכבי שערים, בדקה ה־88, מ„הנקודה הלבנה", היה גם שער הנצחון שהעלה את בית"ר למקום השני במבלה. אחרי מלמיליאן בבצאת דבוקה של 5 שחקנים, עם 7 שערים כ"א: זאהי ארבילי (מכבי חיפה), הדרון רמיגזון (מכבי פ"ת), ניר לוין (הפועל פ"ת), מטי אוזיר (מכבי ת"א) ודוד לביא (נתניה).

צהוב–אדום

שלמה קידס ממכבי שערים, היה אתבול למוחק ה־12 בליגה, העונה, כסטפן כרמים אדום בדקות הסיום של משחק הפתח של קבוצתו נגד בית"ר ירושלים. אשר הלפון ממכבי יבנה, ספג כרטיס צהוב בחמישית. קידס ומטי אוזיר ממכבי ת"א, ראו את ה„צהוב" בפעם הרביעית.

מצטיינים

בת אירגשטיין, הבנו הבינלאומי החתיק של הפועל כפר־סבא, ביצע אתמול „הפיכת־חצר" בלתי מיוצבת כשהוריה את מיקל יפה, בקבוצתו, בפקום הראשון בדירוג – התעבל בפקום. בגבר הסיבוב הראשון רשם איינשטיין לזכותו 89 נקודות, לפני יפה ושרון בר־יהודה, יעקב אפיאב, שהתייצב אתמול נגדם בין הקודות. ניר אלון, בלם הפועל פ"ת, בא אחריהם עם 87 נקודות, לפני אבי חן, (מכבי חיפה) – 85 נקודות.

החום בוטל שותים קריסטל

עד כה: מנחש 13 אחד – יזכה ב־400 אלף ש"ח

עד הבוקר אותר מנחש אחד של 13 במסכו הא יקבל אישא כ־440 אלף ש"ח (כ־300 אלף הלאר).

מנחשי 12 יקבלו בין 7200 ל־7700 ש"ח, מנחשי 11 – 850 ש"ח ומנחשי 10 – 35–40 ש"ח.

אתמול בלאומית

הפועל כפ"ס	0
בני־יהודה	1

בני־יהודה: אייזנברג (77). כפ"ס, 3000 צופים. שופט: רחמים דינצ'ל.

מכבי שעריים	1
ביתר"ל ים	2

לשעריים: עידן (26). לביתר"ל: אוחנה (15), מל־מיליאן (88, בבעיטת 11). רחובות, 4000 צופים. שופט: יאיר טילינגר.

שמשון	2
מכבי פ"ת	1

לשמשון: אורי כהן (15), ארביב (82). לפ"ת: אלישע לוי (40). נתניה, 1000 צופים. שופט: חיים ליפקוביץ'.

מכבי נתניה	4
הפועל חיפה	0

לנתניה: לביא (58), לם (60), בר (74), ר. לוי (85). נתניה, 2500 צופים. שופט: יצחק רוזנברג.

הפועל ב"ש	0
מכבי יפו	0

באר־שבע, 4000 צופים. שופט: יוסף דיאמנט.

מכבי חיפה	1
הפועל ת"א	1

לחיפה: סלקטר, 82). לת"א: סיגי (62). ק.אליעזר, 20,000 צופים. שופט: צבי שריר.

הפועל פ"ת	3
מכבי ת"א	1

לפ"ת: לוין (7), דוד לוי (17), ברשאון (73). לת"א: דריקס (21). פתרתקוה, 3000 צופים. שופט: אריה פרסטר.

הפועל ים	0
מכבי יבנה	1

ליבנה: זנורי (76). יסק"א, 2000 צופים. שופט: יהושע לויה.

אתמול בארצית

בית"ר רמלה	2
הפועל חדרה	0

לרמלה: אריאל (27), א. מזרחי (54). רמלה, 800 צופים. שופט: יצחק אורנד

רמת־השרון	1
הכח ר"ג	2

לרמת־השרון: שוע (48). להכח: מ. יחיאל (18), ע. נמני (87). הרצליה, 1000 צופים. שופט: בר.

הפועל ר"ג	2
השעל לוד	0

לר"ג: פטרושקה (63), בייטנר (79). רמת־גן, 1000 צופים. שופט: עובדיה צבי.

בית־שמש	1
הפועל טבריה	1

מימון (80, בבעיטת 11). לטבריה: אלמקיאס (75). בית־שמש, 200 צופים. שופט: בגשחזי.

„צפרדים" חולון	2
בית"ר חיפה	0

לחולון: בר־ברוך (40), עמר־ני (59). הולון: 100 צופים. שופט: שחר.

הפועל עכו	1
בית"ר נתניה	1

לעכו: ש. רעקנין (50). לנתניה: יוסי אדרי (29). עכו, 2500 צופים. שופט: עובדיה בר־יצחק.

הפועל יהוד	0
בית"ר ת"א	2

לבית"ר: מומרד (37, 82). יהוד, 250 צופים. שופט: משה אשכנזי.

מכבי עמידר	0
הפועל מרמורק	0

עמידר, 300 צופים. שופט: יעקב שיינר.

הרוגעים בחיפה כלט תיקו

מכבי חיפה – הפועל ת"א 1–1

מאת יונתן הללי

דקה 82. הפועל ת"א מוליכה 1–0 מול האלופה מכבי חיפה, במבצרה שלמרגלות הכרמל. רבבות ביציעים חסרי סבלנות. השריקות, השירה והפכות עד מהרה לסירנה אחת גדולה. התקפות חיפה הולכות ומתעצמות. אריה אלטר במיטבו. הפועל ת"א מתגוננת. עוד דקה ועוד שניה. חי־פה כבדות. לא כך חושב רוני רוזנ־טל. פריצה מימין, הגבהה מדויקת לרחבה, סלקטר במקום כדי לנגוח ולקבע מכבי חיפה 1, הפועל ת"א 1.

חיפה ממשיכה בלחץ. הדקות חולפות. שריר מביס בשעטו ושו־רק לסיום. שני המחצות מאכזבים, חיפה רצתה לנצח, ת"א היתה קר־נה לניצחון. הקהל התפזר בשקט מה שמעיד על הרגשתו בסיום.

דומה כי מה שראו אתמול 20 אלף הצופים שבאו לחזות בשתי הקבוצות הטובות בכדורגל הישר־אלי, לא היה בו תעודת כבוד לשתי הקבוצות.

התל אביבים ידעו כי מהר הנעש האנושי שהיה מקשט ב־ב־ליים, רעשנים וצעיפים, רובם כי־רוק, המשימה תהיה קשה ביותר. חיפה ניצלה זאת עד תום וכבר מדקות הפתיחה יצרה לחץ מסיבי, שביב מספר המחצות, אך לא יד־תר מזה.

היכל הכדורגל הבאה של חיפה שאוכלס עד אפס מקום רצה כדור־גל טוב. הא קיבל מנה לא קטנה, אבל בלא הליפתן – שערים רבים – נפגמה הארוחה כולה.

במשחקה אתמול הוכיחה חיפה בדקות רבות, במיוחד במחצית הראשונה, כי המשכר האיכותי אליו נקלעה בשבועות האחרונים, אולי כבר חלף. משחקם של החיפ־נים התאפיין במעברים ארוכים ומהי־רים מהתגנה דרך הקישור להתקי־פה. הגנת תל אביב, בראשותם של אקהיז, ארמה ואנה, לא הצליחה למנוע מחיפה לעשות כבתוך שלה ברחובה. אריה אלטר, ביום גדול, היה היחיד שמנע מהקהל החיפני לצאת מכלי. עמידתו בין קורות השער היתה בטוחה.

הקישור של הפועל סכל מעלי־ות וידידות בכושר המנהיגות של משה סיני. במחצית הראשונה נשי־מר סיני בידי הצעיר החיפני ניר קלינגר שלא איפשר לו מנוחה ושימש לקשר החול אביבי כמו צל. במחצית השניה כשהוסט קלינגר לאחור, נשם סיני לרווחה ואז גם הצליח להפגין מיכולתו.

החלוצים לנראו ולוי לא באו לידי ביטוי, אולי מחוסר אספקת כדורים, אבל גם כשאלו הגיעו אליהם נראו מהלכיהם שקופים ומ־סורבלים. לחובתם של האורחים יש לציין כי שליטתם של החיפנים במשחק זכתה לתגובות בלתי ספורטיביות שתיבו פגיעות גופ־ניות קשות בסגנים החיפנים אלי כהן וציון מרילי.

בהגנה החיפנית היטיב לשחק הצעיר ליאור רוזנטל שחוסנו הנפני הטיל מורא על חלוצי תל אביב. לצידו פעלו במסירות המגי־נים מרילי ואחרוני שהרבו לפרוץ קדימה וליצור לחץ על שער הי־ריב.

הקישור החיפני נתנה מיום טוב במיוחד של אברהם אבוקרט. זה נע על כר הדשא ללא ליאות, חסף כדורים רבים מהיריב, הפכם למסי־רות פז ולא פעם אף אדים בעצמו על שער הפועל. הוזד החיפני סכל מעליות וידידות ומעל לכל מסיר־מת לקויה.

כבר בחלוף שתי דקות מהשרי־קה ניצב רוני רוזנטל לפני הבקעה, אך אלטר היה במקום כדי למנוע מבוכה. עוד שתי דקות – ושוב רו־זנטל, הפעם ממטרים ספורים נכ־של בנסיון להכביע את אלטר. חי־פה המשיכה בלחצה ובדקה ה־23 מצא אלי כהן את המשקוף והכדור הניתן הורחק.

המחצית השניה נפתחה באיפוק חיפני, שעלה בשער חובה. לנראו הוכשל 17 מ' בקו ישיר משערו של רן. סיני בעט את כדור העונשין ורן היה חסר אונים. דממה ביצר־עים. ת"א מוליכה 1–0.

חיפה ההמומה השתוררה מהר מאר מהלחץ ויצאה להתקפות נגד רבות שאחת מהן (דקה 82) הסתיי־מה בשער נגיחה יפה של סלקטר לאחר הגבהה לא פחות יפה מאגף ימין של רוזנטל.

היד הארוכה ששולח שבתאי לוי בחצלום, נועדה לדבר אחד: לרחוף־לחטוף את כדור ממן. משמאל – משה סלקטר.
צילום: עדי אבישי.

מה קרה?

רביעיה מלהיבה בצמרת

מאת אלכס פרלסמן

מוף סוף יש לליגה הלאומית צמרת מלהיבה. הלוקת הנקי־דות במשחק המוקר של הסי־מבר הראשון, בו סיימו מכבי חיפה והפועל ת"א בתוצאת תיקו 1–1, סייעה לבית"ר ירושלים לנוק למר־קום השני ושיפוה תקוות מחודשות גם בשכונת התקוה, אצל בני־יהודה. לא עוד דרקרב בין הפועל ת"א ומכבי חיפה, אלא מאבק מר־תק בין ארבע קבוצות, שכל אחת מהן תצא בשבוע הבא לפתיחת הסיבוב השני כשהיא נושאת עמה תקוות רבות לכתר.

קרוב ל–20 אלף צופים ראו בחיפה כיצד משה סיני מצעיד את הפועל ת"א ליתרון, ומשה סלקטר משוחה. השיוון שלו לא מנע מה־פועל את תואר אלופת החורף. בית"ר ירושלים היא סגניתה, מכ־יון שכבשה יותר שערים ממכבי חיפה (27 לעומת 22 לחיפה), ולשר־תיק מאזן זהה של נקודות ובצוד־נות. אלי אוחנה חזר להיות הנשק העיקרי של ירושלים, כאשר נבח שער אחר, ופריצה שלו לקראת הסיום הניבה בעיטת 11 אחתה תירגם מלמיליאן לשער בצוון על שערים, 2–1 (קודם לכן הישווה עידן). אחרים מאנשי שעריים הנקשו להשלים עם בעיטת ה–11 ופם הרחקתו של שלמה קידס כר־קת הנעילה, והמגרש היתה מתומה.

בי"הודה שוב חיכת לשגר זר פרחים ל"סקורר" הצעיר שלה, משה אייזנברג, שהבקיע את שער הנצחון בכפר־סבא. נצחון חוץ חשוב השיבה גם מכבי יבנה, בימק"א מול הפועל ירושלים, והי־תה זו הפעם הראשונה העונה שיב־נה זוכה בנקודות מחוץ לביתה.

המגרש בבתניה האיר פנים לשר־תי המארחות. בהבנה, הראשונה נב־רה שמשון ת"א על מכבי פ"ת 2–1, והמשיכה להתרחק מהתחתית; ואורכך היה "בום" גדול של מכבי נתניה, 4–0 מול הפועל חיפה. נת־ניה נחלצה מעבר ל"קו האדום", חיפה גלשה מתחתיה, ומאמנה אה־רן גרשגורן התפטר. הפועל פ"ת עצרה את שרשרת ההצלחות של מכבי ת"א, 3–1. מכבי יפו שבה מבאר־שבע עם נקודה, 0–0.

המחזור הבא

★ בשבת הבאה: בי"הודה – יבנה; הפועל ירושלים – מכבי ת"א; הפועל פ"ת – הפועל ת"א; מכבי חיפה – יפו; הפועל ב"ש – הפועל חיפה; נתניה – מכבי פ"ת; שמשון – בית"ר ירושלים; שעריים – כפ"ס.

הניחוש הנכון

הפועל כפ"ס – בי"הודה	2
מכ. שעריים – בית"ר ירו	2
שמשון ת"א – מכבי פ"ת	1
מכ. נתניה – הפועל חיפה	1
הפועל ב"ש – מכבי יפו	x
מכבי חיפה – הפועל ת"א	x
הפועל פ"ת – מכבי ת"א	1
הפועל ירו – מכבי יבנה	2
בית"ר ירושל – הפועל הדרה	1
רמת־השרון – הכח ר"ג	2
הפועל ר"ג – הפועל לוד	1
הפועל עכו – בית"ר נתניה	x
הפועל יהוד – בית"ר ת"א	2

מה אמרו על המשחק

שוייצר: חיפה סחטה תיקו מהמילואים

★ דוד שוויצר: מכבי חיפה הצליחה לסחוט תיקו מהמי־לואים של הפועל ת"א. הצ־לחנו לעמוד יפה מול לחץ רצוף של חיפה. אני מרוצה מהחישג של קבוצתי שכן חיפה היא קבוצה סר־נה ולזה ציפינו.

★ שלמה שרף: כשמחמיצים כל כך הרבה זו התוצאה בסיום, אבל אני לא אלך להרוג אותם בר־לל זה. שיחקנו פתוח וידענו לפ־רוץ את הגנת ת"א במקרים רבים. חבל רק שלא סיימנו כמה מבצעים בשערים. נותרו עוד 15 מחזורים ואני מאמין שהאליפות תוכרע רק בשליש האחרון של הליגה. תיקו עבורנו זה לא כישלון.

★ אריה אלטר: מכבי חיפה היתה הקבוצה הדומיננטית בשדה. הם יצרו לחץ מסיבי על שערי, בר־יחוד במחצית הראשונה. כבר מהר־קות הראשונות ידעתי שחובתי לב־לום לוקח את מלוא היכולת על מנת לבלום חלוצים כמו ארמלי, רוזנטל וסלקטר. לגבי סלקטר ראיתי אותו מתרומם לכדור, הנגיחה שלו היתה כה מדויקת וחזקה וסבעי היה שתמצא את הרשת.

★ אנדי ארמלי: שיחקנו טוב מאד. הסכנו להפועל ת"א שהמי־קום העכשווי שלהם בטבלה בס־עות יסורו. החולשה שלנו התבטאה בסיום לוקח של החלוצים כולל שלי, אבל גם תוצאת התיקו צריכה לעודד אותנו כי לא היה רחוק שנפסיד את המשחק. עם קצת יותר מחשבה ברחבתנו של אלטר, הוא לא היה חופך לגיבור המשחק.

(יונתן הללי)

כך בבש משה סלקטר את השער המשווה בקוריר אליעזר. הזלאביבי איל שוקרון (מימין) לא הצליח לבלום.
צילום: עדי אבישי.

סיני מנע הפסד מהפועל

מאת אברהם קליין

במחצית הראשונה הפועל ת"א שיחקה משחק סקסר־השהייתי ביוצרו של השר־ער אלטר שהיה מצויין ושלט בכל כדורי הגבה. לעומתו היה אבי רן מחוסר עבודה. על מרכז השדה השתלט אבוקרט, הטוב בשחקני מכבי חיפה שניזחה את קבוצתו ושילח כדורים רבים לח־לוצי חיפה. לעומתו, שחקני מר־כז השדה של הפועל ת"א לא נראו כלל על המגרש.

מבין חלוצי חיפה מצא מאור תן בעיני רוני רוזנטל שפרץ מר־פעם בפעם לעבר שער הפועל ת"א יצר לעצמו הזדמנויות רבות ורק חוסר מזל ועמידתו הטובה של אלטר מנעו ממנו כי־בוש שערים. לסלקטר זה היה משחקו הטוב ביותר בתקופה האחרונה והוא אף נגח את שער המשווה במחצית השניה.

חלוצי הפועל ת"א לא נראו כלל בשדה והם לא בעטו אף כדור לשער חיפה. במחצית השר־ניה, כשהתעורר משה סיני הוא הוכיח מה סמון ברגליו, כשהב־קיע שער אדיר מבעיטת עונשין שלא ניתנה לעצירה.

אבוקרט שחר על רמה טובה לאורך כל המשחק וסיני עשה זאת רק במחצית השניה. רוני רוזנטל וסלקטר שיזחו היטב גם במחצית זו, לעומת חלוצי הפר־על ת"א שכמעט לא הורגשו במשחק.

אלטר היה מצויין לאורך כל המשחק. אבי רן, שהוא שוער מעולה ולפי דעתי הטוב ביותר בארץ, לא הטרד כלל. בסיכומו של דבר, החמיצה מכבי חיפה הזדמנות לנצח את הפועל ת"א.

שריר וקוניו היו מעולים. הוא החזיק את המשחק הקשה ביד ברזל, אך עליו להמנע מלה־תעסק עם מאמנים, צלמים ואב־שי עזרה ראשונה. זה טוב אולי ליבשת שלנו אך אם ייצא לו לשפוט בעולם, מוטב שיימנע מכך.

מגן הפועל תל־אביב דוד הרשליקוביץ' (מימין) חוסם את רוני רוזנטל.
צילום: עדי אבישי.

6

למכבי חיפה: משה סלקטר (82).
להפועל ת"א: משה סיני (62).
איצטדיון קריית־אליעזר: 20,000 צופים.
שופט: צבי שריר

מכבי חיפה		הפועל ת"א	
אבי רן	6	אלטר	7
אוחרני	6	הרמה	5
ליאור רוזנטל	6	אקהיז	6
(צדוק מלכה)		ואנה	5
אלי כהן	5	שוקרון	6
מרילי	5	סיני	6
סאסמו הוקסון	(6)	אלי כהן	4
קלינגר	6	(הרשליקוביץ')	(6)
אבוקרט	7	עמר	6
ממן	6	לאנו	5
רוני רוזנטל	6	לנראו	5
ארמלי	6	שבתאי לוי	5
סלקטר	6	(ברנס)	

ליגה לאומית

המכבש של ברינור דרס את מכבי ת"א

הפועל פ"ת – מכבי ת"א 3–1

מאת אלי קמיר

שיגעון, פשוט שיגעון. לקבל כזאת שבת של שמש, אבל אנשים לא יודעים לקדוש. אי־צטריך מלא רק בהלל. אלה שלא באו – הפסידו את הפועל פ"ת „דורסת" את מכבי ת"א (3–1).

טוב, או נתחיל מהתחלה ובשביל זה אנחנו צריכים לחזור שבוע אחד לאחור. הפועל פ"ת ותרה מנוקמת מבבנו. והחבר'ה מרגישים מושפלים. הם לא אוהבים להפסיד כך. ביום ראשון כבר אימון חדש. ופה מתחיל הסיפור האמיתי. מי שיבא לו לבקר באחד הימים באר־מוני הפועל פ"ת היה מבין שזהו. בוני גינצבורג רק צריך להביא. אתו סל ועריף שזה יהיה כמה שיד־תר גדול.

שום דבר לא עשה עליהם רושם גדול. הפצצות של מוטי, הריבודים של בוני או הנצחון על חיפה. כלום. הם ידעו בדיוק מה הם רד־צים מעצמם. וכדי להיות בטוחים יותר – אפילו הביאו לגיר אלון וגיל סבו תמונות של איוניר ודרי־קס. גו, עכשיו מתחילים להבין מה היה שם אתמול בפ"ת?

כבר ברור יותר למה בדקה ה־17 רשם פרוסט בפנקס 2–0 להי־פועל פ"ת? האמת שכדורגל יפה לעין הם לא נתנו לאורך כל המש־חק. אבל הרצון, המעוף, הדיעילות הגיוונים של דרור ברינור מעבר לקווים זה מה שהיה אתמול הפועל פ"ת.

בין הקורות ניצב רוני ג'רבי. בין פיתוק לפיתוק עצר מצויין את כדורי מכבי. הבחור התחתן ביום חמישי ורק טיפש יכול להאמין שהיה לו גם זמן לישון השבוע.

אבל כנראה שצבע כחול ורייב בעל שם (בהחלט לא יותר מזה) ממריץ לפעמים יותר מכדור מרץ. את העייפות המצטברת של רוני אפשר היה לראות רק בשער שספג מאלי דריקס בדקה ה־21, אבל לך תאשים אותו.מצא לו זמן להתעד תן...

את ההגנה של פ"ת כמעט ואי אפשר לפרק לשמות. לרגעים גר־מה היה שלפניהו מכונה אדירה ומ־שומנת, המורכבת מארבעה חלקים שרק עליידי מספר קטלוגי אפשר להבריל ביניהם. למרות הכל אמת־כן ואציין את גיר אלון קצת יותר מהאחרים. הבחור הזה מאותת למירמוביץ משבוע לשבוע. גם כשהוא עולה לשחק פצוע – הוא מתפקד בדיוק כמו בריא לכל דבר. למי שיש השגות על משפטים אלה שידים טלפון לאלי דריקס. הוא כבר יסביר לו.

שנים רבות ביבו בפ"ת על הע־דר הוליות קישור נורמלית. היום כשיש סבו, בקשאנן וחזן – מי צריך יותר מזה. בעוד שסבו, אשר חזר מפציעה ממושכת, הוכנס במהלך המשחק ושיתק לחלוטין את מוטי איוניר (על זה נרחיב בהמשך) תופס אט אט בקשאנן את שרביט המנהיג ומריץ את חבריו קדימה. רק שלא ייזכר משהו בגנב לקחת אותו בחזרה לבאר־שבע.

ואיך אפשר לסיים את פרק הפועל פ"ת בלי הקינוח וזה כמובן יכול להיות רק מישהו אחד. נכון, גיר לוין. שער הנגיחה שכבש בר־קה ה־73 הבהיר לנו בפעם המי יודע כמה למה הקהל כליכך מטורף עליו. בפעם השניה זה קרה בדקה ה־17, כאשר שלח את רונן הלל בין שלושה שחקנים, זה הע־ביר למרכז ודוד לוי דאג להריץ את גינצבורג לבכות אצל הקוון. 2–0 לפ"ת. אבל גם בעשר הדקות שבין שני השערים הראשונים של הפועל פ"ת – הספיק גיר לעשות עוד כמה דברים יפים.

עכשיו צריך לדבר גם על החלק הפחות מעניין במשחק, מכבי ת"א. ניצחו את חיפה פשוט קשה להאר־מין. גינצבורג ושקן. הגנה מחודדת. קישור – שאם לא דפי הסטאטיס־טיקה אז, לפרקים, אלון נתן – הייי־תי שוכח ממנו לגמרי.

האמת שאת אלי דריקס קשה להאשים. שער אחד בנגיחה הוא הבקיע בדקה ה־21, ובשאר המשחק – כבר אמרנו –היה לו את גיר אלון על הראש. מוטי איוניר של אתמול ראוי להתייחסות מיוחדת. הפעם, לשם שינוי, מהמוג השלילי. הבחור עלה כנראה למגרש עצבני. מתחילת המשחק בעט בשחקני הי־ריב והאשים במחצית השנייה כל הומן את סבו. כל „עזרה" של סבו היה ככך שהוא מנע ממוטי לקבל את הכרזר...

השער שספג שחקני ת"א בדקה ה־73, מבעיטת עונשין של בר־שאנן, יכול היה להמנע אילו היתה ההגנה ממוקמת יותר ובוני גינצ־בורג לא היה נרדם בשער. אבל ההגנה, כמו גם בוני, עשו בדיוק את הדיך ממה שצריך היה...

חומת חומת.
איתן בוריוק מהפועל פ"ת (מימין) ומוטי איוניר ממכבי.
צילום: אודי קובה.

גיר לוין, שהבקיע אתמול את השער הראשון לזכות הפועל פ"ת (מימין) ומנשה שמעונוב ממכבי.
צילום: אודי קובה.

6

לפ"ת: גיר לוין (7), דוד לוי (17), חיים בר־שאנן (73).
למכבי ת"א: אלי דריקס (21).
המגרש בפ"ת: 2000 צופים.
שופט: אריה פרוסט.

הפועל פ"ת		מכבי ת"א	
רוני ג'רבי	6	גינצבורג	4
ציון יוסף	5	איתן לוי	4
בוריוק	6	אבי כהן	4
גיר אלון	7	(בראל	4)
דוד ליז	6	מנשה שמעונוב	5
		קרמר	4
בר־שאנן	6	קרייס	4
אלון חזן	6	גריאני	4
(מחפר)		אלון נתן	5
קייסי	5	לולו	4
רונן הלל	5	(אלקבץ)	
(סבו	6)		
לוין	6	איוניר	4
מני בסון	4	דריקס	4

התרגזתי

★ אלי קמיר (פתח־תקוה): בסיום המשחק אתמול בפ"ת ניגשו שחקני הפועל המקומיים ללחוץ ידיים עם שחקני מכבי ת"א. נראה שמוטי איוניר לא בדיוק אוהב לע־שות זאת אחרי הפסד. הוא אומנם לחץ את ידי ידידיו אולם מאחורי הגב עשה כל מיני תנועות שבחוד לט לא מתאימות לשחקן ברמתו.

★ רב בראל (ירושלים): שמץ פרחחים מאוהדי הפועל ירושלים מביישים את הקבוצה. רק לפני שלושה שבועות נשאו אותם פרחי חים את מאמן הקבוצה על כפיים. אתמול ניבלו פיהם ללא הרף, ניסו להכות את המאמן ושחקני הקבו־צה, ותלו את הקולר להפסד ב... עתונאים.

★ אלי קמיר (פתח־תקוה): מישהו בהפועל פ"ת דאג להחליף את הנהלת הקבוצה שתיפקדה מצ־ויין. ההנהלה הנוכחית צריכה כבר אה לעבור קורס קצר איך מקבלים צופים במשחק כדורגל בייחוי. חו־סר התיאום בינם לבין הסדרנים פשוט העכיר את האווירה שלבש האיצטדיון הפתח־תקואי.

★ אלכס פרלסמן (גבעת־שמואל): חבל מאד ששופטים מסר־יימים המנהלים משחקים כליגה ב' אינם מפעילים את חוק הנזיון. אתמול לפני־הצהריים היה מקרה מרגיז ביותר עם האיש שעל המש־רוקית, במגרש בגבעת־שמואל. בדקה האחרונה למשחקה של הקר־בצה המקומית מול הפועל שכון המזרח (2–2) נקבעה בעיטה ישירה לזכות המארחים, ממרחק 30 מטר. דניאל שור התכונן לבעוט. כדור־גלוני שכון המזרח ניצבו כשישה מטרים מהכדור, והפריעו לו. השר־פט ניסה להזיזם, ללא הצלחה. כשנאחזו לזה, בחלוף דקה של וי־כוחים, שרק השופט לסיום, מבלי שהכדור נבעט. מדע הפסידה גב־עת־שמואל את אפשרות ביצוע הבעיטה לשופט פתרונים.

★ יונתן הללי (חיפה): התרגז־תי מאוד לשמוע אוהדים חיפנים מתוסכלים בסיום המשחק בקרית־אליעזר, מטיחים לעברו של מנה־לה החדר של הפועל ת"א ניסן ניסנוב מלים בוטות כמו: „תחזור לארצות־הברית..." ניסנוב לא השיב לקומץ הפרחחים והמשיך לשוחח עם ידידיו מהפועל ת"א. „תן להם לקלל אולי זה ירגיע אר־תם" – אמר ניסנוב לשחר שניסה להדף את המתפרעים.

התרגשתי

★ חיים גרינפלד (שערים): שלמה שירזי, שוקמה המורחק של בית"ר ירושלים, איחר שתי נערות אוהדות בית"ר שכספן ושעונים נגנבו במהלך נסיעה במונית מן הבירה למגרש ברחובות. שירזי דאג להכניסן למגרש, הציא מכ־סו כסף, העניקו להן, ולא הפסיק לדאוג להן עד שראה אותן ישובות ביציע ו... מחייכות.

★ אלי קמיר (פתח־תקוה): עקבתי השבוע אחרי גיל סבו מה־פועל פ"ת. הבחור נתן את הנשמה כדי לחזור לשחק לאחר הניתוח שעבר. אפילו בקבוצת הנוער בי־קש להתאמן. אתמול הוכנס גיל במחצית השנייה, שיתק מצויין את מוטי איוניר ולא נדף לפרובוקצי־ות. אין חוכמות – כשעובדים וד־צים גם מצליחים. כל הכבוד, גיל!

★ יונתן הללי (חיפה): הת־גשתי לשמוע את ראש עיריית חי־פה אריה גודאל, אומר בתחילת המשחק בקרית־אליעזר: „הקדמתי את בואי מצרפת רק כדי לא להחי־מיץ את ההנאה בה נטלים חלק בני־עיר. אני מראש עיר מרגיש חובה להיות נוכח באירוע כה סס־גוני הנערך בחיפה".

★ יונתן הללי (חיפה): התר־גשתי מאוד לשמוע את המגן ציון מרילי בסיום המשחק בין מכבי חי־פה להפועל ת"א, כשהוא נאנק מכאבים ואומר: „יוסי זאנה לא פגע בי במתכוון. הוא חלק ממשחק כדורגל ומי שמשחק צריך להבין שזה הסיכון".

★ אלכס פרלסמן (רמת־עמידר): צל"ש קטן למאמן הפועל מרמדק, כדורגלן העבר יהודה אר־נשטיין. אורנשטיין היה יודע כשוד־קן הוגן ביותר, והא מיישם את התנהגותו גם כמאמן. היה מעניג לצפות בו כשהוא נתן הוראות לש־חקניו במהלך המשחק נגד מכבי רמת־עמידר בצורה תרבותית, כמ־עט שלא מש ממקומו, לא גיתף ולא יצא מגידרו גם כאשר שחקנים מקבוצתו חרגו, לפנים, מהוראותיו הטאקטיות. הלוואי שכל מאמני ישראל יקחו מיודם שיעור.

הלחימה – סוד נצחונם של השמשונים

שמשון ת"א – מכבי פ"ת 2–1

מאת דוד דודסון

מי שהיה אתמול במגרשה של מכבי נתניה, המשמש לאחרד נה בית לשמשונים, יכול היה להעיד בלא נקיפות מצפון שמלכ־לחימה – שכמתכן חשובה מאוד בכ־דורגל – לא ראו הרבה בנצחון ה־2–1 של שמשון ת"א על מכבי פ"ת.

שתי הקבוצות התיצבו זו מול זו על כר הדשא אחרי נצחונות ברודים במחזור הקודם, ומכאן הציפיות הר־בות לא רק למשחק יפה, אלא גם פורה. מזג האויר האידאלי ששרר אתמול היה אמור להיות תפאורה נאותה לאוהדי הכדורגל. כבר מת־חילת המשחק בלט רצונן הרב של שתי הקבוצות לזכות בקופה כולה והתוצאה הישירה היתה התקפות על שני השערים, כשהשמשונים מצל־חים ליהנות יותר הודות לשליטה במרכז השדה.

אבל מי שכמעט הצליח להבקיע היה עודד מכנס. החלוץ הפתוד־תקואי החדש־ישן, שהשתחרר משומרו הצמוד אורי כהן, הצליח להתברג ברחבה השמשונית, אבל מכ־10 מטר, לכדו מול שוער שמ־שון, בעט חלש לנטפו של אבי הדה, שיצא לקראתו.

מעבר השני של המגרש הגביה מאיר שלום כדור קרן ובעידוביה הממושכת שנוצרה, אחרי כספר בעיטות שמשוניות מכוחה קצר, הד־ריפות נואשות של מרכוס, הצליח אורי כהן לדחוק את הכדור לרשת. 1–0 לשמשון, בדקה ה־15.

גם אחרי הבקעת השער, לא ויתר־רו השמשונים על מטרתם ההתקפי שהיוזה בעבר הלא רחוק את סבל הקבוצה, אבל השוער מרכוס, כנגד בכמה הזדמנויות הגדלת יתרונם של המארחים מכרם התימנים. כל זה התאפשר הודות לפיטום בלתי פוסק של החלוצים ויקי פרץ ויוב־טוב שוקרון עליידי הקשרים ובבר־ור עליידי אבי מלכה ואפרים אר־ביב.

אבל, התקפת נגד של הבכבים מאם המושבות, בדקה ה־40, הכריע־מה בשער שוויון של אליעזר לוי, אחרי בעיטה של הדון רבינוף לע־מוד והכדור נגע קודם בגבן כמשר־ון, ונגיחה של עודד מכנס לקורה. 1–1.

תמונת המשחק לא השתנתה אחר־רי ההפסקה. השמשונים אכנס שלטו בשדה, אבל שתי הקבוצות הירבו לטעות ולבזבז לריים. האם הסיבה שלמרות הלחימה הבאמת, רבת המשחק לא ענתה על ציפיות הקהל.

8 דקות לסיום, קיבל ארביב בתוך הבית שמשון כדור מרחוק מל כ־12 מטר בעט לרשת הפתוח תקואית. 2–1 לשמשון.

5

לשמשון: אורי כהן (15), אפרים ארביב (82).
למכבי פ"ת: אלישע לוי (40).
מגרש מכבי נתניה: 1000 צופים.
שופט: חיים ליפקוביץ'.

שמשון ת"א		מכבי פ"ת	
אבי הדד	5	מרכוס	5
אפרים שמעונוב	5	נוריאל	4
אלי כהן	5	פרסלני	5
אורי כהן	5	ישראל כהן	5
דהרי	5	אלרחזייל	4
מאיר שלום	4	אלישע לוי	5
(הלוי)		(אליאספור	(4
אבי מלכה	6	ג. מכנס	4
(אדמוני)		בגליינסר	4
ארביב	6	רבינוזון	4
יואל הלל	5	בניה	4
		ע. מכנס	5
שוקרון	5		
ויקי פרץ	5		

הכדורגלן המהיר

ניר לוין

ההלוץ הסובב מהפועל פ"ת, שהכה כבר לוזמן לנבחרת, היה ראשון הבבקיעים בחודש ה־15. הוא עשה זאת כבר בדקה ה־7 למשחק עם מכבי תל־אביב.

תמונת חבורי

החום בוטל שותים קריסטל

אורי לוי – שיר לבית"ר

חנן אזולאי נגח לשער ומקדים את משה זיתון משעריים.
צילום: רנה אנגלמן

מכבי שעריים – בית"ר יים 1–2

מאת חיים גרינפלד

בית"ר ירושלים. קבוצה השואפת תמיד להישגים, זכתה בגביעים, ביקשה אליפות, אהבת להיכנס על גלי התצלוב. היא אינה מוכנה לוותר על אף תואר, ועכשיו גם „סגנית אלופת העונה" הוא משהו, ולו בגלל העובדה שאחרי נצחונה אתמול על מכבי שעריים, ברחובות (2–1) היא התקרבה כדי שתי נקודות מהפיסגה.

היה מימד משפחתי־משהו למאבק אתמול בשעריים. לא פחות מארבעה כדורגלנים בהרכב הראשון (קידש, אבי כהן, נחמני וזיתון) כשמצטרף אליהם המאמן אליהו עופר, סעמו בעבר הופעה בבית"ר ירושלים. אך עובדה זו לא מנעה מאבק חסר פשרות, לעתים נוקשה, בין שתי הקבוצות בעלות השאיפות המנוגדות בטבלה.

מיקומה הנוחות של שעריים בטבלה והעובדה שהפסידה במאבק בסופו של דבר, אינם מלמדים על המשחק אתמול. שעריים הציגה משחק לחימה למופת, וגם ניצוצות כדורגל טוב נראו פה ושם. מרציאנו נצמד לאלי אוחנה המצוי בכושר טוב, ואם תפוקתו של הכובש הירושלמי אתמול היתה שער אחד ופנדל אחד ולא יותר – אפשר לזקוף זאת לזכותו של מרציאנו. בדי־מי חיימוביץ הוותיק הנהיג את הבית"ר למרכז המגרש. בשער, בהופעת בכורה בהחלט מעודדת הופיע לוינגר הצעיר, ואילו אבי כהן, שהוקן ירושלים בעברה, חזכיה שהשתלב היטב בקבוצה והפך לבורג חשוב בה.

שעריים פתחה עם שלוש קרנות לזכותה ובהתלהבות רבה. בדקה 15 הובקע השער הראשון. דוד אזולאי הגביה קרן מימין, אוחנה נגח כדור קשתי וקידש הרחיקו בראשו אך מאחורי הקו. 1–0.

כאן הזכיר הצמד אורי־אלי את יכולתו והנהיג אופנסיבה בית"רית קצרה, שנעצרה עם הבקעת שער השיוויון. בדקה ה־26 העביר אבי כהן כדור מדוד לקופר שמיהר להגביהו לרחבה. אחר עידן והסתבך מעט עם הכדור אך השתלט עליו ובעט פנימה. 1–1.

שתי דקות אחר־כך פסל השופט טילינגר הבקעה של איתן שלום בגלל נבדל, אך התאוששות שעריים נמשכה, ובית"ר, כפאניקה מסר יימת הזניקה לשורה את בן־הרוש במקום בן־אליהו. סמי מלכה בעט שלוש פעמים רצופות מעל השער, ספג גידופים מחבריו ו„בעלם" עזב שהחלף.

שעריים המשיכה לנקוט יזמה. קידש נצמד לזיתון המסוכן שהטריד אתמול רבות את הגנת בית"ר.

בדקה ה־87 פרץ אוחנה כמופה לתוך הרחבה והוכשל על־ידי קידש ומרציאנו. טילינגר הצביע על הנקודה הלבנה ואורי רכש יתרון. 2–1.

נותרה דקה. שלמה קידש מיהר לחדש את המשחק. בעוד שחקני בית"ר מתחבקים בחלק המגרש המקומי חודש המשחק ללא הוראת השופט וקידש, שכבר ראה כרטיס צהוב קודם לכן, הורחק מן השדה. מיד אחר־כך באה שריקת הסיום.

השער הראשון של אלי אוחנה שעורר מחלוקת בשעריים.
כדור הנגיחה הורחק על ידי שלמה קידש. מהקו? מאחוריו?
השופט יאיר טילינגר טען: מאחורי הקו. 1–0 לבית"ר ירושלים.
צילום: רנה אנגלמן.

6

למכבי שעריים: אהוד עידן (26).
לבית"ר יים: אלי אוחנה (15), אורי מלמיליאן 86, בבעיטת 11 מטר).
המגרש בשעריים: 4000 צופים.
שופט: יאיר טילינגר.

מכבי שעריים		בית"ר יים	
לוינגר	6	יוסי מזרחי	5
אבי כהן (יים)	6	קידש	5
קידש (הורחק)		חנן אזולאי	5
מרציאנו	5	אשש	6
נחמני	6	דוד אזולאי	5
צומן	5	שחרן	5
קופר	4	בן־אליהו	4
חיימוביץ	6	(בן־הרוש)	
עידן	5	סמי מלכה	5
איתן שלום	5	(יזון כהן)	
(שמחה גר)		מלמיליאן	6
זיתון	5	אוחנה	5
(גוטברג)		גולדר	5

הזדמנות אחת שווה 3 נקודות

הפועל יים – מכבי יבנה 0–1

מאת דב בראל

כבר חזינו במשחקים גרועים בימק"א, אבל נדמה לנו כי ההתמודדות בין מכבי יבנה להפועל ירושלים (1–0), תרשם ב„ספר השיאים" של ימק"א כמשחק הגרוע ביותר.

רמת המשחק רמותה למשהו בין משחק ליגה למקומות עבודה לבין משחק בליגה ד', ונדמה כי אפילו משחק הנוער המוקדם בין הפועל ירושלים למכבי יבנה (4–3) התעלה לרמה גבוהה יותר.

פשוט, זו היתה בושה ללינה הלאומית. בזיון. משחק שמטרתו המרצדת לגרום לכך שהצופים יגשו את המגרשים.

לא מוכן כיצד אפשר להגיע לרמה שכזו. הם אינם שוחקים חובבים, אלא „מקצוענים" שזוכים לאלפי דולרים, שכתאמנים ארבעה־חמישה אימונים בשבוע, ואם זו התוצאה אזי משהו חדוק בכדורגל הישראלי.

בהפועל ירושלים האשימו את מול את המאמן גינו ברגיב. אולי הם צודקים. אך לנו נדמה כי לא המאמן אשם במקרה זה. האשמה מוטלת על כל שחקני הקבוצה. אפשר להכשל. אבל לא להפגין רוח לחימה, לא למסור במדוייק לטוחה של חמישה מטרים בלבד – זו באמת אינה אשמת המאמן.

אז תאמרו וודאי כי אני מתעלם ממכבי יבנה. זו הרי ניצחה. אבל האמת היא שיבנה לא היתה טובה יותר. היא פשוט ניצלה הזדמנות מקרית אחת במהלך המישחק וכבשה בשלוש נקודות. לזכותה של יבנה ייאמר עוד כי לפחות נלחמה, כי שחקניה היו חדורי מטרה, בניגוד להפועל ירושלים.

על המחצית הראשונה אפשר היה לוותר. לא היה שום מהלך של כדורגל ראוי לשמו. אפילו אוהדיה המושבעים של הפועל ירושלים ניחוכו. רבים לא הבינו כיצד אותם שחקנים ניצחו רק לפני מספר שבועות את מכבי חיפה.

בפתיחת המחצית השנייה עמדה הפועל ירושלים לפני הזדמנות מצוינת להכריעה (48) כאשר יאיר אסיאג בעט לשער חשוף אלא שאשר חלפן וחזיק מקו השער.

נדמה היה כי לא תושג הכרעה, אלא ששמעון פרץ היבנאי, בין הכודדים שגילו ניצוצות כדורגל, ביצע פעולה נבונה שבסיומה מצא עצמו (76) יהודה זגורי מול אריה בלדנו ומעוחה של חמישה מטרים זיכה את קבוצתו בשלוש נקודות.

4

ליבנה: יהודה זגורי (76).
מגרש ימק"א: 2000 צופים.
שופט: יהושע לויה.

הפועל יים		מכבי יבנה	
בלדנו	5	ג'ק לוי	5
תאשמע	5	דוד בארזן	5
טורק	4	אלקבץ	5
נחמיאס	5	סלומון	5
נסים חלפון	4	אשר חלפון	5
ריין	5	זגורי	4
אסיאג	5	ציון יעקב	4
שלומי מלכה	4	עלוואה	6
שפירא	4	בן־שמעון	5
בוגלו	5	דיו טל	4
בסון	4	(יעקב רוקבן	(5
(יזוקאלי	(4	שמעון פרץ	6
		(חיים אזולאי)	

נבחרת השבוע

שוער
אריה אלטר (הפועל ת"א)

הגנה
אבי כהן (שעריים) | חיים בר (מכבי נתניה) | ניר אלון (הפועל פ"ת) | איינשטיין (כפ"ס)

קישור
א. ארביב (שמשון) | אברהם אבוקדט (מכבי חיפה) | בני לם (מכבי נתניה)

התקפה
ע. תקוה (נתניה) | מ. אייזנברג (בני יהודה) | ש. פרץ (יבנה)

תשלובת חבורי
החום בבקבוק שותים קריסטל

ליגה לאומית

משהו מוזר קרה בנתניה: סוף־סוף הם מחייכים

מכבי נתניה – הפועל חיפה 4–0

מאת אבי מור

בנתניה חיכו ליום שכזה הר־בה זמן. נצחון כבר נמחק מלחם הזכרון שלהם. אבל אחרי תצוגה מלהיבה של התצי השני, שהביאה נצחון 4–0 על הפועל חי־פה, בנתניה יכולים היום לחייך. הקהל הארוך מתרחק מהישבן של הם, לפחות לשבוע. גם זה משהו.

התצי הראשון הראה לצופים, מרוע נמצאת שתי הקבוצות הללו במאבקי התחתית. חוסר טוטאלי. רק השמש, מכה האנרגיה, המשיכה להאיר את שדה המגרש. שחקני נתניה היו תחת הלם. אף שחקן לא הסכים לקחת על עצמו אחריות. לם ניסה להריץ את הקבוצה קדי־מה אבל ההגנה החיפנית עמדה מול הרמה הארסית של נתניה.

מנגד הפתיע המאמן גרשגורן כשהציב את עודד בלוש בחוד. בלוש היה אמור לנצל את משחק הראש שלו. אחרי חצי שעה הוא נפגע, והשפן של ארהל"ה חזר לכר־בע. חיפה החזיקה בשלב הזה יותר בכדור. רוקמן ומלכה ניסו לעשות משהו אבל לא היה מי שיתמוך בהם. כשירדו השחקנים להפסקה הם כמעט הפכו לתרשים משרי־קות הכדו של הקהל. במיחוד הר־רים אמורים לגבי היהלומים הכחו־לים.

את החצי הראשון אפשר להגר־דיר אופרת סבון. החצי השני כבר נראה אחרת לגמרי. נתניה יצאה כאילו מתוך לוע של תותח. מחמ־שים באנרגיה להחטה. הם שטפו את כל המגרש בהיסטריה. אחרי שאנטמן עוד הצליח להציל כדור אבוד, מכתת הירייה של נתניה הר־ניסה לטהלך של צרוחות.

דקה 58. מנחם מגביה משמאל לקצה השני, תקוה נוגת חוזה ול־ביא מתרומם ומטיס לפינה הנבר־הה. חיפה נשברה לגמרי. נתניה מתחילה להציג את צמר הקוסמים, לם ותקוה. כל אחד מהם מוכיח איזה פוטנציאל יש לו ברגליים. לם מממש את זה עד הסוף. דקה 60. קרן מימין. לם בועט פאלש מסובב. אנטמן ברומן עם השמש הכדור טס ישיר לרשת.

השחקנים הארוכים של חיפה נראו ויחוזרים לגמרי. תקוה משגע את הגנת חיפה. עקבים, פאלשים, מה שאפשר. מנחם חוזר גם הוא את הגנת החמאה של חיפה ומחד מיץ. ואז שוב בני לם. קרן. פאלש יזרע שפוגש הפעם את ראשו של חיים בר. אנטמן ממשיך להשתוף הכדור ברשת. האחורים של נתניה מתרוממים מהמושבים. הם רוצים נצחון מחוץ. המאמן זלצר שולח לשדה את רוני לוי הצעיר במקום לביא. בבגיעה ראשונה בכדור הוא מסיים התקפה שרק בספרי הלימוד אפשר להמציא כזו. מנחם שוב חר־רש את האגף משמאל, שולח לת־קוה. מגיני חיפה יוצאים לקראתו וזה בקלילות משאיר את לוי מול אנטמן השכור. לוי מגלגל אנטמן מצלם וזה אומר כבר 4–0. שריקת הסיום מצאה את אוהדי נתניה בכ־צב רוח מחר. סוף סוף מחייכים.

5

למכבי נתניה: דור לביא 58), בני לם (60), חיים בר (64), רוני לוי (85).

מגרש מכבי נתניה: 2500 צופים.
שופט: יצחק רוזנברג.

מכבי נתניה		הפועל חיפה	
אריה תביב	5	אנטמן	3
שמעון מנחם	6	אבנר חרד	4
בר	6	דוד לוי	4
חסן	5	ליפשיץ	4
קורן	6	בחורגי	3
גואטה	5	גבאי	3
לוזון	5	(מירו)	
לם	7	אמסלם	3
תקוה	7	שטיקר	5
לביא	5	בלוש	3
יגאל מנחם	6	(יגאל אלוזרד	(5
		רוני מלכה	4
		רוקמן	5

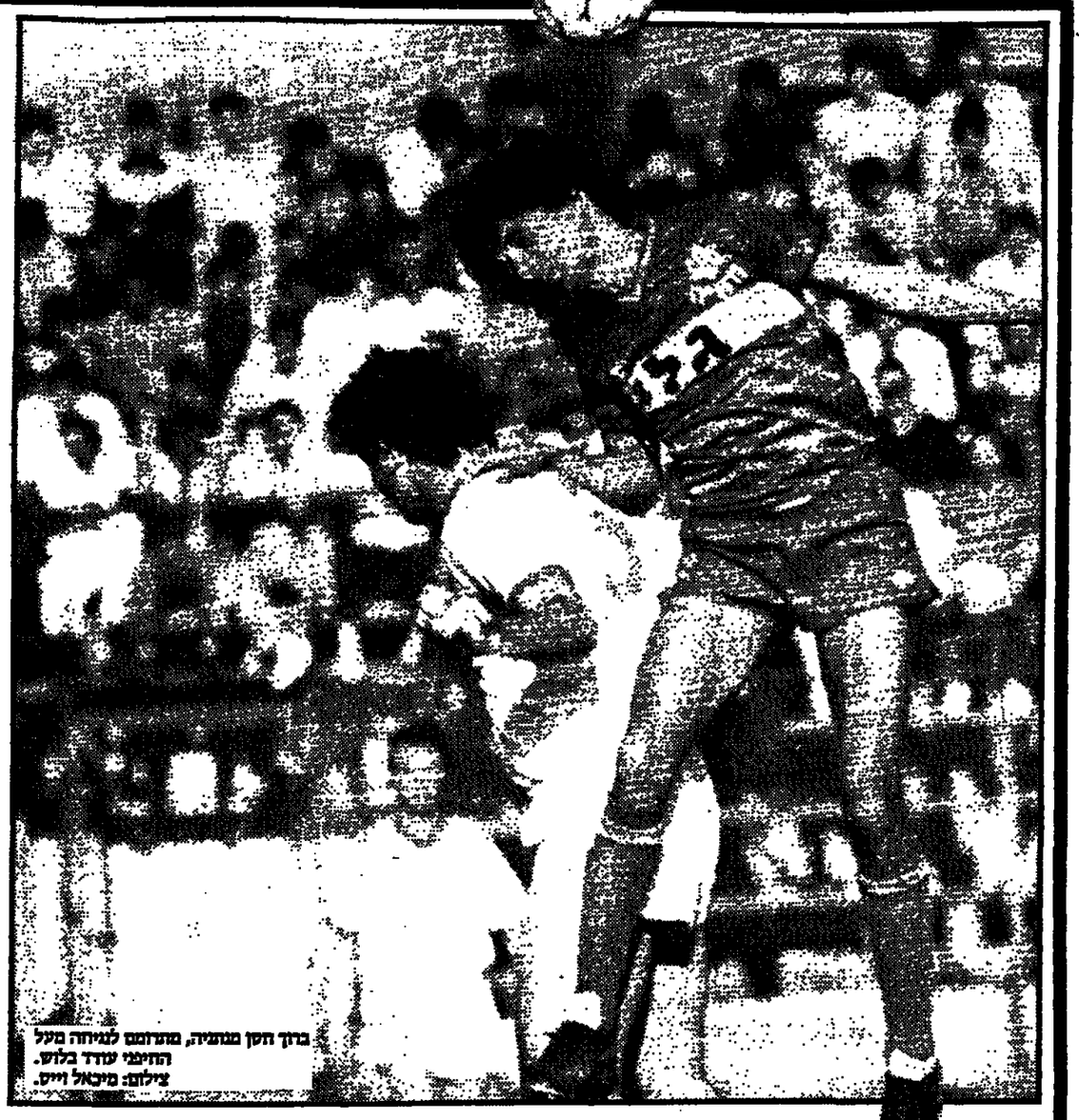

ברוך חסן מנתניה, מתרומם לנגיחה מעל החיפאי עודד בלוש.
צילום: מיכאל וייס.

בן־חור חזר בשלום גם מהנגב

הפועל ב"ש – מכבי יפו 0–0

מאת אריה רפפורט

למאמנה הצעיר של מכבי יפו, ברחור מזרחי, היתה השכת סיבה לשמוח. "זו השכת הרביעית ברצישות שאינגו מנצחים, לפי העיקרון – נצחון בבית ותיקו בחוץ", אמר המאמן. באר־שבע חסרת המזל של אתמול, למרות שהיתה במיתקפה ממושכת, בעיקר במחצית השניה, לא הצליחה "לקלקל" את המאזן, המשחק הסתיים ב־0–0.

מאמן באר־שבע, נחום סטלמך, נוכח בשלב מוקדם של המשחק ששומרו של משה סיני מהשבוע שעבר, יחדם בן־יעקב, אפקטיבי פחות כשקבוצתו זקוקה יותר לקשרים התקפיים. ואכן, לאחר מחצית ראשונה שכסיומה ירדו השחקנים על רקע קריאות בוז, הוציא יוסי שושני, מחליפו של בן־יעקב, תגובה מסויימת במשחק קבוצתו, אף שלא מספיקה.

לאחר מחצית ראשונה בה הזמין אחוזה הדמנות ברדת טובה (דקה 39), החלה באר־שבע לשחק "על כל הקופה". שחקניה החלו נוטלים יוזמה והעבירו בהדרגה את כובד המשחק לרחבת יפו. אלי וייצמן עבר "שעות נוספות" בהוצאת כדורי חוץ ארוכי־טווח, אבל פרט לבעיטה מסוכנת (דקה 48) של שושני, שאבי ליברמן, "מלך הרחבה" העמוסה של קבוצתו, התמודד בהצלחה גם איתה. היה רק מאיר עוזן, הסוב ביותר בקבוצתו, שעשה מה שצריך לעשות. עוזן המסוגנן "חתך" (56) בהגנת יפו ומ־14 מטר הסיס כדור אריך לחיבורי הקורה.

יפו, שהצליחה "להרדים את המשחק" לא היתה רחוקה מ"לגנוב" גול בהתקפות מתפרצות מול הגנה רלילה. למולה של באר־שבע, היו שלמה אילה, אפריים דידי, ו"מגן הזירום" מרדי זוכוביצקי (שהידבה לצאת מרחבתו) עידנים דיים מול עופר דגמי ומנשה מזרחי באותן התקפות מתפרצות.

5

המגרש בב"ש: 4000 צופים.
שופט: יוסף דיאמנט.

הפועל ב"ש		מכבי יפו	
זוכוביצקי	5	ליברמן	6
בן־חמו	5	כהן־צדק	5
אילה	6	ישראל דניאל	5
דידי	6	פרי	5
דוהאן	5	סלימן	5
טולמן	5	רמי לוי	4
עוזן	6	אלקלומברה	5
בן־יעקב	4	(לניאדו)	
(שושני	(5	בוסביקה	5
אבוגזיר	5	ציפרוט	5
		(יוסי לוי)	
וייצמן	5	דגמי	5
יוכל אוחנה	4	מנשה מזרחי	4
(אלמליח)			

כפ"ס כרתה בור לעצמה

הפועל כפ"ס – בני־יהודה 0–1

מאת ארז קופמן

"היפה"... "המפתיעה"... "הקו בוצה חסרת הכוכבים אבל כאזות יודעת להבריק". רשי־מה חלקית זאת מאוצר הסופרלטי־ווים, שעטפו באותדנה כהילה את קבוצת הפועל כפר סבא, עשתה את שלה הפרופרציות בעיר הס־רון התעוחה. הבטחון העצמי גאה. לכן גם הנפילה אתמול, מול בני־יהודה (0–1) כאבה כל כך. כי אין מכאיב יותר מנפילה לתוך בור שכרית בכו ידיך.

זר לו צנח אתמול למגרש ב"כפר" היה קובע בפסקנות כי בני־יהודה היא הביתית וכפר סבא היא האורחת. לא רק בגלל העידוד הרעשני שקיבלו בני שכנות הת־קוה, והשקט שממול, אלא ובעיקר בגלל צורת משחקם של תיכיה של ניסים בכר. זה היה הרבה יותר ממעורר תמיהות.

קבוצה ככבי יהודה, המלומדת על פרקי מגרשה הקטן ב"תקוה", ידעה איך אוכלים את "קופסת הסרדינים בכולת הדסא תוצרת כפר־סבא". אמנם היא היתה רחוקה מלהלהיב, ולרוב נראתה גם כבוד־תה על המגרש, אבל החבים צחקו אחרונים וחלקלו את שלוש הנק־דות לקופת הצמרת שלהם התופ־תת בחדש.

ליצחק סניאור היה הפתרון הטקטי ברור עוד כשהיה בחדר הר־לבשה. קוקה המשחק הזוהרי שלו בהעדר ניסים כהן, היה רוני מאיר. אבל הבחור הזה הא שוברד הכוב בקישור. הפתרון תוצרת סניאור, היה ברור: "בבר" (מאיר) ייצבר לטח הסגנון של כפר־סבא (מר־קל יפה. בבגרש הסבנה הזה לא צרך לדעת סניאור קישור. עם הלוצ'ו הבחרים, פתיחה מקרית בהגנת כפ"ס תספיק. וכבה שהיא צדק...

כי הלוחצים הבקבים (מאמת) בירוקלבן לא קראו נכונה את הכלכלת על יבר. גם לבבי יד ורי גל בנפילה בפת. יסבתי קרוב אליו, הבחור חה מוכרח במלחק הגבהת כל הבכת הנגוה הנ־בוחה של הבחבים. נבון קסרמן, הפעלתן הרבבי לא יכול היה לראשי של כגל. אבל אבל לא הי־תה אחבול הבעיה הבקיבית. בבר דרש בבבן (ב כאבר) באיזבגר המגן סיפתח את משחק הקרקע. אבל לניסים לא היה שום פתרון לתקיעת הבחרים בקישור קבוצתו. כולם חיפשו רק את מייקל וזה לא היה מסוגל ליותר מאשר פסים של מסר אז שניים בלחץ שהופעל עליו.

התוצאה: הלוחצים נתקעו לשמ־חת "הגנת הברזל של הליגה" חזר רו לאחור. בעיקר מימוני. הקיצו־נים, נחזר ובואדון המגיח מאחור, לא הצליחו לרוץ מול הפלונטר הטוב של הסבנה. למקומיים לא נותר אלא להגביה. הגביה ואריב את־מגל הדיפו. ראו, אבל בלית ברירה טוב הגביהו. אין איפוא פלא שלמסגרת סערו של אסיאג לא נבעבה ולו בעיטה אחת במשך המשחק כולו.

ובני־יהודה, שכמעט ולא אחזה בכדור, המשיכה למסור כדורי אר־וך כשהחים לחלוצים. העסק כמעט לא עבר, בעיקר בגלל חולשתו של בקסובים. אבל הרשת רצו ומגנס הצבות מסך את הרוקים קרישה. כך שדווקא בקסובים התופשי בלמאל מסר לרחוב השער ולרא־ה הבוחה ממבר של משה איזנבר רג פנימה. 1–0, בדקה ה־77.

כפ"ס מיאנה להאמין ופתחה את הגנתה להלוחין. למחלה איזנבר ותודרנה הסיראו פעמיים כל אחד בעיבותים מול שמון ה"מתאבר". אבל דווקא אחלת הרגליים המקר בית בחבה שבמבל צבמה את לב בות האלפים. ראו הישב את הבאב.

5

לבני־יהודה: בשה איזנברג (77).
המגרש בכפ"ס: 3000 צופים.
שופט: הבים דינצ'.

הפועל כפ"ס		בני־יהודה	
אבי שמון	6	אסיאג	6
אוזנר	5	חוקה	5
(בסיקה	(5	אריב	6
ברגמן	6	סגל	6
אוקין	6	עלו	6
איינסמן	7	סלמן	5
אצ'יד בן־חיים	4	אייל חיים	5
יפה	5	רוני מאיר	4
כהן מאיר	6	גוהרנה	4
מימוני	5	איזנברג	6
נחר	6	בקסובים	4
סימון	6	(סילקו)	

מייקל יפה (מימין) בעקבות רוני מאיר מבני־יהודה.
צילום: עודד מילשטיין.

בית־שאן: 0–2 גם ביום עלוב

בית־שאן 2
הפועל רעננה 0

גם בימים קשים יודעת מובילת ליגה א', הפועל בית שאן להתעלות על עצמה ובכי לשמור על המקום המוביל לליגה הארצית. הפר על בית שאן שיזוקה אתמול בהרכב חסר, דבר שניכר היטב במשחקה העלוב משהו.

מנגד – שיזוקה הפועל רעננה בשאפתנות, שיכלה למנוע את הפסדה. אלם שחק בית לא ידעו לכבוש שערים. "האשם" בכך: שוער בית שאן, ארמנד אילוק, שהתעלה על עצמו ומנע מקבוצתו הפסד.

לאחר מוצית ראשונה רצר פת החוסאות של שתי הקבר צות, ככש מרדכי לוסקי בדקה ה־51. לוסקי השתלט על כדור שנחרף ע"י הגנת רעננה, ובעט מחזרת קשה פנימה, כדי לקר בע 1–0 לבית־שאן.

בדקה ה־74 הוחלף לוסקי, שהיה מהבולטים בקבוצתו, לתרהמת הכל. למרות הזילוף התמה, הבקיע שבתאי שינו שער נוסף וקבע את תוצאת המשחק 2–0 לבית שאן.

שפט שמואל ארשטיין, לעיני 1000 צופים בבית שמש.

בית שאן: אילוק; שינו, צבי קפלן, אוחנה בן־דוד, אלבריטי; עזרן, לוסקי, (אלמ־קיים), נימרודאלבו, בן סימון, (בימון), הלל קפלן.

רעננה: כרמלי; ביבלי, בכר, זילבר־שטיין, יהודה בר־שיש; יצחק בלולו, אוחיון, מרגוץ; גימלמן (עודי), מרסם. (גרעון אברהם)

משחקי המחזור ה־16
אשקלון – קריית־גת
לוזרוס חולון – בת־ים
יהודה – השיקמה ר"ג
הפ. ראשל"צ – בי"ש
אור־יהודה – דימונה
קרית־מלאכי – אור־עקיבא

מכבי חדרה 0
קרית־אתא 2

במשחקה החלש ביותר העונה בביתה נוצחה קבוצת מכבי חדרה על ידי הפועל קרית אתא בשיעור 2–0. שחקני קרית אתא שנצחו בשבוע שעבר באו חדרי רצון ושאפתנות והיו ראשו נים לכל כיוון. מנגד, שחקני מכבי חדרה היו חלשים ונרפים.

בדקה ה־44 פרץ רפי ממן מק־רית אתא ומ־20 מטר בעט בעוצמה וקבע 1–0.

את המחצית השניה, פתחה קבר צת מכבי חדרה בסערה במגמה להר שוות את התוצאה. אך דווקא בתח־קפתה הראשונה היתה זו הקבוצה מקרית אתא שכבשה שער שני, כאשר שחקן חדרה, גודפינקל, ניצל מטעה חמור של הדרש בלם מכבי חדרה וקבע מקרוב 2–0.

נסיונותיהם של שחקני מכבי חדרה לכבוש שער מצמק עלו בתוהו, נוכח עמידתו המצוינת של השוער ששון והבלם ג'ינה.

שפט בדסימון לעיני 200 צר־פים במגרש מכבי חדרה.

מכבי חדרה: מרבלוס; מרטס, גולן, צורי, אמסלם מלו (מרגרדס), הדוש, חבטי, וייצמן; אילון, מכב (יערש).

קרית אתא: ששון; רובינס, וקסמן, ג'ינה, ש. עמר; סלע (חל־מן), פרחי, מלר, ר. ממן; ד. עמר (אברהם), גודפינקל.

(יוסף מרפי)

בי"ש 2
אור־יהודה 0

את השמות אותה, ודחון ומק־סים, לא ישכוח זמן רב בבאר־שבע. השלושה היו גיבורי נצחון החרץ של קבוצת התחתית מאור יהודה על בית"ד באר־שבע מצמרת הליגה.

השוער ואזה הנהיג במשחקו הבטוח את ההגנה כולה. דודון ומקסים, חלוצי אור יהודה, יזמו מספר פריצות בודדות אך לא היו רחוקים מהבקעת שערים נוספים לשניים שהקישו בדקות 44 ו־67.

באר־שבע תקפה כאמור ברוב שלבי המשחק, אך חוסר ריכוז של שחקניה היה בעוכריה. שחקני ההגנה הפקידו את עמדותיהם ואת המצב ניצלו היטב חלוציה המהי־רים של אור יהודה.

שפט היטב שמעון פרדים, לעיני 250 צופים באיצטדיון באר שבע.

באר־שבע: סמארגיה; פרידה, פרנקו, מלכה, נגר; קפבי, תורגמן, ברק; גיבה (בסיס), ברק, בלבנון, מרדכה (אנקב).

אור יהודה: ואזה; דואקי, בריה, עזרא, מיגון; ארביב (בתי־לי), אבי בן, טיטבון (ממן), א. יוסף; דודון, מקסים.

(חיים אלוש)

השיקמה ר"ג 1
הפ. ראשל"צ 4

המשחק היה עד ומעניין. ראי־שון לציון כבשה כבר בדקה הראשונה בבצי פנקס בעט עונשין מ־18 מ' לרשת העליונה. דווקא שחקני השקמה התעוררו בעקבות השער המהיר. בדקה ה־20 השווה שמעון בחבוט בעקבות טעות בהגנת ראשל"צ. עד לסיומה של המחצית הספיק גרעון חג'ג' להעלות שוב את האורחים ליתרון 1–2.

המחצית השנייה התנהלה בש־לישתם המוחלטת של שחקני ראי־שון לציון, שכבשו בדקה ה־64 שער שלישי מרגלי יצחק ששון. ששון הוא שכבש את השער הישי במשחק, כשהוף בדקה ה־70 על פני שלושה מגינים ומול השוער קבע 1–4.

שפט גבי פרץ, לעיני 200 צר־פים מינמר.

השקמה: יחזקאל; מרדי, שכר־אל מרדי, מנשי מרדי, יניב אלי־מבר; יהודי אלמבירי, סלימן (שאר־שוא), אורלי, מישאלי (בליף), בוחבוט, עשור.

ראשון לציון: בן־שושרית; בר־צי מנקס, דקל, אבי לוי, הדר מני־קס, רוני לוי, רוזנשטיין, דוהאן; מרשה (מסרבי), חביב, ששון.

(בני אהרון)

הפועל דימונה 2
קרית־מלאכי 3

מובילת הטבלה מדימונה נחלה את הפסדה הראשון העונה במשחק רב שערים מרתק ומעניין, לעיני קהל שיא של אלפיים צופים בדימו נה.

עוד בטרם הוממו הצופים את כסאותיהם, ר"ז–0 לדימו נה, משער של אבוסבול בעני מה כפתיעה מ־18 מטר. השער נפל רבקלות מצגנין של שחק נ' הקדיה, אך הם לא נואשו והחלו ללחוץ על שערו של ש. כהן המקומי.

בדקה ה־54 דחק עטון כדור מובילת הטבלה מדימונה נחלה את הפסדה הראשון העונה במשחק רב שערים מרתק ומעניין, לעיני קהל שיא של אלפיים צופים בדימו נה.

עוד בטרם הוממו הצופים את כסאותיהם, ר"ז–0 לדימו נה, משער של אבוסבול בעני מה כפתיעה מ־18 מטר. השער נפל רבקלות מצגנין של שחק נ' הקדיה, אך הם לא נואשו והחלו ללחוץ על שערו של ש. כהן המקומי.

בדקה ה־54 דחק עטון כדור מ־16 משחקי המחזור ה־16
אשקלון – קריית־גת
לוזרוס חולון – בת־ים
יהודה – השיקמה ר"ג
הפ. ראשל"צ – בי"ש
אור־יהודה – דימונה
קרית־מלאכי – אור־

גם דימונה בין המנוצחות

שנראה בידיו של כהן. 1–1. כניסתו של אלמלם המקומי עודדה את שחקני דימונה ואי־פרגן קבע 1–2 לדימונה, בדקה ה־68.

בדקה ה־72 חל אירוע מכ־ריע לדימונה. שוערה המצטיין נפגע ברגלו ופונה לבית חו־לים. השוער המחליף, אייר, ספג מייד שער נוסף מרגלי עטון בדקה 73.

ואז, בדקה ה־87, הוכשל אסולין מקרית מלאכי בדחבה. את בעיטת העונשין בצע ללא רופי בבי אברהם, שקבע הפסד ראשון להפועל דימונה.

שפט חלש רחמים שאשו, לעיני 2000 צופים בדימונה.

דימונה: ש. כהן (אייר); בן־דוד (אלמלם), אזורה, ממן, עמר; בן־בריך, אלבריג, בני מה, אופרגן ד. כהן, אבומר חל.

קרית מלאכי: קריאף; חצ־רוני, א. ממן, אברהם, צלנו; אלקבץ (בימון), בן־סימון, עו־בר, פישר (מזיג), אמולין, עטון.

(מתניה זילבר־מן)

הפועל בת־ים 2
הפ. אשקלון 1

הדקה ה־90 לא מאיחה פניה לשחקני הפועל בת־ים העונה והקובעה הכבעה העונה מס־פר פעמים בדקות הסיום. אתמול, לשם שינוי, ידה שער נצחון יקר מפו של מאיר ברגיגי בדקה ה־89 את בת־ים בנצחון ביתי.

הבת־ימים פתחו היטב את המשחק וכבר בדקה ה־14 נתנו כי־טי לעליונותם. עודי סלוק הגביה כדור עונשין מימין ויוסף נתום נגח פנימה את שערו השני תוך שבועי ים. 0–1 לבת־ים.

שחקני אשקלון לא נואשו ולי קראת סיום המחצית החלו תוקפים את שער בת־ים. בדקה 38 היתל האשקלוני טובאי בהגנת בת־ים וגלגל פנימה 1–1, שזיון שנמחק לפני הסיום.

שפט שמעון לוי לעיני 200 צר־פים בבת־ים.

בת־ים: שימיקן; משען, נתום, לוי, אלמרלינו; בטסיקה, פלוק (חן), רזוליון; שרביט, בן־גיגי, מכתם (שלום).

אשקלון: ממיליתי (בן־דוד); ממנמוב, גבאי, בן, שמיה; ויצמ־ריב, דמו, מזבח; טובאי, קליימן (מבן), עמר.

(רמי ניסן)

בית"ר ב"ש 0
אור־יהודה 2

את השמות אותה, ודחון ומק־סים, לא ישכוח זמן רב בבאר־שבע. השלושה היו גיבורי נצחון החרץ של קבוצת התחתית מאור יהודה על בית"ד באר־שבע מצמרת הליגה.

השוער ואזה הנהיג במשחקו הבטוח את ההגנה כולה. דודון ומקסים, חלוצי אור יהודה, יזמו מספר פריצות בודדות אך לא היו רחוקים מהבקעת שערים נוספים לשניים שהקישו בדקות 44 ו־67.

באר־שבע תקפה כאמור ברוב שלבי המשחק, אך חוסר ריכוז של שחקניה היה בעוכריה. שחקני ההגנה הפקידו את עמדותיהם ואת המצב ניצלו היטב חלוציה המהי־רים של אור יהודה.

שפט היטב שמעון פרדים, לעיני 250 צופים באיצטדיון באר שבע.

באר־שבע: סמארגיה; פרידה, פרנקו, מלכה, נגר; קפבי, תורגמן, ברק; גיבה (בסיס), ברק, בלבנון, מרדכה (אנקב).

אור יהודה: ואזה; דואקי, בריה, עזרא, מיגון; ארביב (בתי־לי), אבי בן, טיטבון (ממן), א. יוסף; דודון, מקסים.

(חיים אלוש)

הפועל אזור 1
לוזרוס חולון 2

במשחק בין שכנות גברה קבוצת "לוזרוס" חולון על הפועל אזור בתוצאה 1–2. חולון פתחה את המשחק בלחץ על שער אזור והצליחה לנצל את זו־רונה בביטוש שער בדקה ה־38, לאחר בעיטת עונשין שבעט יחזקי אל דעבול בהצלחה פנימה 1–0. בפתיחת המחצית השניה שוב לחץ צד שחקני לוזרוס על שער אזור אך למרות זאת הצליחה אזור להשוות את תוצאה לאחר בעיטה של אחר אל, שחלף על פני הגנת לוזרוס וגלגל מקרוב פנימה, 1–1. אזור התאוששה, אך דווקא לוזרוס הצ־ליחה להבקיע שער נצחון מרגלי אשר מטעה, שפרץ יחידי ממרכז המגרש ובעט מקרוב פנימה 1–2.

שפט היטב אילה ציון לעיני 300 צופים.

אזור: ארז; סינואני, עדי לוי, אלי כהן, הופמן, גמזו, רפי כהן (קילוס), ציון שמואל, מושי חבר, מנין, אחואל.

לוזרוס חולון: רוזיק; גולדשטי־ין, זכרוני, אלון שי, מנין, צמח, מסעוד, דעבול יחזקאל, רפי תשר בה (רגר), הרצל חסון, דעבול שאול (בימון).

(יהושע שמולי)

הפועל דימונה 2
קרית־מלאכי 3

מובילת הטבלה מדימונה נחלה את הפסדה הראשון העונה במשחק רב שערים מרתק ומעניין, לעיני קהל שיא של אלפיים צופים בדימו נה.

עוד בטרם הוממו הצופים את כסאותיהם, ר"ז–0 לדימו נה, משער של אבוסבול בבעי טה כפתיעה מ־18 מטר. השער נפל רבקלות מצגנין של שחק נ' הקדיה, אך הם לא נואשו והחלו ללחוץ על שערו של ש. כהן המקומי.

בדקה ה־54 דחק עטון כדור

צמרת נזילה בדרום

מאות עמי כבדי

15 מחזורים ומקו כדור גלני דימונה, מובילי הטבלה הדרומית מתפסר. שבע תוצאות תיקו, שהשתיים האחרונות שבהן חולצו אך בקושי, הותירו את הקבוצה הדרומית בלתי מנוצחת יחידה בשתי ליגות א'. אתמול באו שחקני קרית מלאכי לדימונה ובחצפה ראויה לתשואות הכ־ניעו את הדימונאים 2–3 במשר חק מרתק.

להפסד של דימונה מצטרף נצחונה החלק של הדולקת אור יה, הפועל ראשל"צ, שהכבי עה את "השקמה" מר"ג, כדי ליצור מצב חדש ו"נזיל" בצמ־רת הדרומית.

את הפתעה השבת בליגה הדרומית תולקת קרית־מלאכי עם האורחנה ערב המחוור, אור־יהודה, שגברה בבאר־שבע על בית"ד המקומית 0–2.

בליגה א' צפון זכתה השבת בית־שאן בנצחון בלתי משכנע על הפועל רעננה. המוליכה הצפונית מתחילה, כראוי, לה תרגל למצב החדש שנוצר בצמרת, בעקבות החלטת ועד־דת המשמעת להפחית 2 נקו־דות ממאזנה של "עליה" כפ"ס.

עניין זה הדריך את הכפר־סאים למקום הרביעי, אחר הפסיקו כבר לאבד, בעקבות תיקון 1–1 בטיית הכרמל. את הפסקת הדולקת אור בית־שאן נטלה לעצמה בית"ר נהריה בנצחון חוץ 4–2 על מכבי עמ־ק.

ליגה א' הדרום

1.	הפ. דימונה	14	9–16	19
2.	ראשל"צ	14	9–17	18
3.	ק. מלאכי	14	10–15	17
4.	לוזרוס חולון	14	10–12	12
5.	בית"ר ב"ש	14	13–14	15
6.	הפ. בת"ים	14	12–10	13
7.	קריתאונו	14	11– 9	13
8.	קריתגת	13	9–11	12
9.	אשקלון	13	8– 8	12
10.	השיקמה ר"ג	14	13– 9	12
11.	אורהודה	14	16–10	12
12.	הפ. יהודה	14	12– 5	11
13.	הפועל אזור	14	11– 7	10

ליגה א' צפון

1.	בית־שאן	15	14–33	23
2.	בית"ר נהריה	15	15–19	20
3.	קרתשמונה	15	11–17	19
4.	קרתאתא	15	12–16	19
5.	עליה כפ"ס	15	13–20	18
6.	מכבי חדרה	15	18–20	16
7.	אור עקיבא	15	23–22	14
8.	רעננה	15	18–16	13
9.	טירהכרמל	15	22–17	12
10.	מכבי טמרה	15	23–19	11
–.	מכ. שפרעם	15	23–19	11
12.	אורעקיבא	15	20–15	11
13.	מכבי עפולה	15	22–14	11
14.	בצתעלית	15	17– 9	10

בית־שאן: 0–2 גם ביום עלוב

בית־שאן 2
הפועל רעננה 0

גם בימים קשים יודעת מובילת ליגה א', הפועל בית שאן להתעלות על עצמה בכדי לשמור על המקום המוביל לליגה הארצית. הפר על בית שאן שיזוקה אתמול בהרכב חסר, דבר שניכר היטב בשחקה העלוב משהו.

מנגד – שיזוקה הפועל רעננה בשאפתנות, שיכלה למנוע את הפסדה. אלם שחק בית לא ידעו לכבוש שערים. "האשם" בכך: שוער בית שאן,

משחקי המחזור ה־16
עליה כפ"ס – בית־שאן
רעננה – בצתעלית
מכ. עפולה – ק.שמונה
בי"ר נהריה – אור עקיבא
אור עקיבא – מכבי חדרה
ק.אתא – טירהכרמל
מכבי שפרעם – טמרה

מכבי חדרה 0
קרית־אתא 2

במשחקה החלש ביותר העונה בביתה נוצחה קבוצת מכבי חדרה על ידי הפועל קרית אתא בשיעור 2–0. שחקני קרית אתא שנצחו בשבוע שעבר באו חדרי רצון ושאפתנות והיו ראשו נים לכל כיוון. מנגד, שחקני מכבי חדרה היו חלשים ונרפים.

בדקה ה־44 פרץ רפי ממן מק־רית אתא ומ־20 מטר בעט בעוצמה וקבע 1–0.

את המחצית השניה, פתחה קבר צת מכבי חדרה בסערה במגמה להר שוות את התוצאה. אך דווקא בתח־קפתה הראשונה היתה זו הקבוצה מקרית אתא שכבשה שער שני, כאשר שחקן חדרה, גודפינקל, ניצל מטעה חמור של הדרש בלם מכבי חדרה וקבע מקרוב 2–0.

נסיונותיהם של שחקני מכבי חדרה לכבוש שער מצמק עלו בתוהו, נוכח עמידתו המצוינת של השוער ששון והבלם ג'ינה.

שפט בדסימון לעיני 200 צר־פים במגרש מכבי חדרה.

מכבי חדרה: מרבלוס; מרטס, גולן, צורי, אמסלם מלו (מרגרדס), הדוש, חבטי, וייצמן; אילון, מכב (יערש).

קרית אתא: ששון; רובינס, וקסמן, ג'ינה, ש. עמר; סלע (חל־מן), פרחי, מלר, ר. ממן; ד. עמר (אברהם), גודפינקל.

(יוסף מרפי)

קרתשמונה 0
מכבי שפרעם 0

הפועל קרית שמונה לא הש־כילה לנצל את בתיחתה וס־יימה את משחקה עם מכבי שפרעם בתיקו אפס מאכזב.

משחקה של קרית שמונה לא היה מאורגן. מסירותיהם של קש־ריה נהרשו בדרך כלל ע"י מגיני שפרעם, שלא התקשתה להחלץ להתקפות מתפרצות. למולה של קרית שמונה הפגינה הגנתה משחק יציב ואמין בדרך כלל. שוערה סבתן, שזיה הטוב במגרש, מנע שערים בטוחים בשתי יציאות נוע זות ובמספר זינוקים מצויינים.

במחצית השניה, לאחר החלפת שני קשרים, חלה התעוררות מסר יימת בשורות הקרייה, אך המשחק נותר מסוחבל, השחקנים מיעטו לבעוט לשער, ומשום כך לא הב־קיעו.

שפט היטב חיים שפר, לעיני כ־400 צופים בקרית שמונה.

קרית שמונה: מבחן; בן שימול, אוחלאי, סלמן, אלברבלין נ. ממן, קמין (רוהאן) שאול, (ר. ממן) קי־זיה, עדיר, מסוארי.

שפרעם: קזמוס; קויר, יחסון, שאול, קיטה מסיר; סילבן, שקלן, עמים יוקף; הודרוב (עמאן), קייס־נר, אבולפל.

(לוי פרץ)

אור־עקיבא 4
אחי־נצרת 0

מוגרת הטבלה מאור עקיבא, הצליחה סוף סוף להסב קצת נחת לאוהדיה הרבים, לאחר שהציגה אמש משחק כדורגל מע־לה בו כבשה רביעיה.

מסכת השערים החלה בדקה ה־18, לאחר ששלומי כהן מצא עצמו חופשי לחלוטין מול שער האורחים וקבע 1–0.

דקה 34: שלומי כהן הגביה עוב־שין מ־20 מ' הישר לראשו של נתן מאר, אשר נגח בחזקה לרשת. בד־קה ה־49 הגדילה אור־עקיבא את יתרונה ל־3–0. ישראל אברג'יל דחף עם הכדור עד לחסמת נצרת, והגיש כדור מדוד ליצחק אלגלי, חבר לקבוצה, אשר הכניע מקרוב את השוער האורח.

את תוצאות המשחק חתם ויקי סוד ארביב בדקה ה־73, בבעיטה חזקה.

שפט ארז זלצמן, לעיני 500 צר־פים במגרש באור עקיבא.

אור עקיבא: עמוס; אבריגיל, עקיבא, מאר, אוקה קדוש, ממן, בהן, (בהן) דצין (אלגלי), מרזאני, ארביב.

נצרת: מרעיד; דרעיני, נאסר, עלי, עאדל; רסן, הדעבי, דאוד; עזמי, קאיד, גיעבר (דאלדי).

(שמעון נבאי)

נצרת־עלית 0
מכבי עפולה 0

קרב התחתית בין נצרת ע־לית לבין מכבי „שלמה" עפולה הסתיים ללא הכרעה. שחקני נצרת עילית חסרו את הר־גל המסיימת. מולם התייצבה מכ־בי עפולה שעשתה כל שביכולתה לצאת מהמאבק כשבאמתחתה לפ־חות נקודת ליגה אחת, וסיכנה פעמים אחדות את שערו של סוי־סה המצויין. הזל מדרקה ה־65 שיזוקה נצרת עילית עם עשרה שחקנים בשדה לאחר ששחקנה ממן בעט בשחקן עפולה גוטמן ללא כדור החזוק.

למרות נחיתותם המספרית המ־שיכו שחקני נצרת עילית לתקוף במרץ את שערו של פרוק ובדקה ה־83 אף נראה היה שנצרת עילית תבקיע שער נצחון אך אדלר לא ניצל את החדמנות שנפלה ברג־ליו ובעמדו יחידי מול השוער בעט מ־6 מטר – החוצה.

שפט גבי לוי, 200 צופים בנצ־רת עילית.

נצרת עילית: פרוקה מלוסי, מלוריין, מזבול (בן־חמו), גינגו, ממן (הדרוק), אבימן (מנגו), שר, ממוקה, אלמליח, אדלר.

עפולה: פרטוקי גוטמן, דהן, ששון, האב בן, סילקו, בן־שבת, מהרבי, יצחק בן, היידן (דקי), נואפה (אלבו).

(שמואל תמיר)

מכבי טמרה 2
בית"ר נהריה 4

מכבי תמרה שוב מפסידה. הפעם, בבית, מול בית"ר נה־ריה. שחקני תמרה שיזוקו מהתלהבות רבה ולחצו בכל שלבי המשחק, אך התקפות מתפרצות חולשה בהגנה המקומית העניקו לאורחים את הנצחון.

בדקה ה־33 מבקיע שמשון עידו מ־30 מ' לזכות נהריה. בדקה ה־38 עודי כהן מעלה ל־2–0. בדקה ה־39 הצליח ראוף מתמרה לצמק ל־2–1. עד תום המחצית מסיפות נהריה (עודי כהן,41) ותמרה (ראוף, 42) שער לכל צד. תוצאת המחצית: 3–2 לנהריה.

בדקה ה־86 נגע דואק מנהריה בכדור בידו בתחנה והשופט הדה על הנקודה הלבנה. המצוטו של שריקי שבה, כנראה, את רוחה של תמרה, שספגה בדקה ה־88 שער רביעי.

שפט דוד יוסף לעיני 1000 צר־פים בתמרה.

תמרה: מרגיר; נראל, עמיר, יד־קם, ספיר (רשיק) שריקי, מעיר, עומר (בן־חמו) דוד, עזרגאן, דאוק.

נהריה: יהודה; ש. רקנין, י. רק־נין, יוחנן, אודיר; מוקדה, אלמסי, בוקן, בן־צבילי, עידו, עוזי בהן (אבילין).

(מרחמר שוחאר)

טירת הכרמל 1
„עליה" כפ"ס 1

הפועל טירת הכרמל נחלצה אתמול מהפסד בית שני בר־צופות, 3 דקות מהסיום, כש־השוחה משער של דני שרביט.

טירת הכרמל, היתה טובה מי־ריבתה בדוב שלבי המשחק, אך הדבתה להחמיץ, ביחוד דוד בבאבא ואלי הימון שכל אחד מהם החטיא פעמיים מול השער.

השער לזכות כפ"ס הנבקע בב־עיטת 11 מ' ע"י אבנר גולסה, לאר חר שהלוץ כפ"ס, משה פישר, נר־חף ברחוקה.

השער לזכות טירת הכרמל נכ־בש כאמור בדקה ה־87: הגבהה טר־בה של דוד בבאבא מצאה את ראשו של מוטי נחמני שנגח לכיוון השר־ער. הכדור הגיע אל דני שרביט שכ־5 מ' בעט חזק פנימה 1–1.

שפט מיימון אסולין, 200 צר־פים.

טירת הכרמל: מרלינג; בצלאל, א.נחמני, מ.נחמני, מהרבי (ג. זל־ייאנו) בליף (א.זלייאנו), חנרבה, גבולה, שרביט; הימון, בבאבא.

עליה כפ"ס: בסוק; אלנוי, פרי־מן, מרטון, לוטשיק; אברהם, אר־ליזה (בוקן), שוחם, פישר; קרני, שוורצבוים (גולסה).

(יריב בהן)

מכבי חדרה 0
קרית־אתא 2

במשחקה החלש ביותר העונה בביתה נוצחה קבוצת מכבי חדרה על ידי הפועל קרית אתא בשיעור 2–0. שחקני קרית אתא שנצחו בשבוע שעבר באו חדרי רצון ושאפתנות והיו ראשו נים לכל כיוון. מנגד, שחקני מכבי חדרה היו חלשים ונרפים.

בדקה ה־44 פרץ רפי ממן מק־רית אתא ומ־20 מטר בעט בעוצמה וקבע 1–0.

את המחצית השניה, פתחה קבר צת מכבי חדרה בסערה במגמה להר שוות את התוצאה. אך דווקא בתח־קפתה הראשונה היתה זו הקבוצה מקרית אתא שכבשה שער שני, כאשר שחקן חדרה, גודפינקל, ניצל מטעה חמור של הדרש בלם מכבי חדרה וקבע מקרוב 2–0.

נסיונותיהם של שחקני מכבי חדרה לכבוש שער מצמק עלו בתוהו, נוכח עמידתו המצוינת של השוער ששון והבלם ג'ינה.

שפט בדסימון לעיני 200 צר־פים במגרש מכבי חדרה.

מכבי חדרה: מרבלוס; מרטס, גולן, צורי, אמסלם מלו (מרגרדס), הדוש, חבטי, וייצמן; אילון, מכב (יערש).

קרית אתא: ששון; רובינס, וקסמן, ג'ינה, ש. עמר; סלע (חל־מן), פרחי, מלר, ר. ממן; ד. עמר (אברהם), גודפינקל.

(יוסף מרפי)

אור־עקיבא 4
אחי־נצרת 0

מוגרת הטבלה מאור עקיבא, הצליחה סוף סוף להסב קצת נחת לאוהדיה הרבים, לאחר שהציגה אמש משחק כדורגל מע־לה בו כבשה רביעיה.

מסכת השערים החלה בדקה ה־18, לאחר ששלומי כהן מצא עצמו חופשי לחלוטין מול שער האורחים וקבע 1–0.

דקה 34: שלומי כהן הגביה עוב־שין מ־20 מ' הישר לראשו של נתן מאר, אשר נגח בחזקה לרשת. בד־קה ה־49 הגדילה אור־עקיבא את יתרונה ל־3–0. ישראל אברג'יל דחף עם הכדור עד לחסמת נצרת, והגיש כדור מדוד ליצחק אלגלי, חבר לקבוצה, אשר הכניע מקרוב את השוער האורח.

את תוצאות המשחק חתם ויקי סוד ארביב בדקה ה־73, בבעיטה חזקה.

שפט ארז זלצמן, לעיני 500 צר־פים במגרש באור עקיבא.

אור עקיבא: עמוס; אבריגיל, עקיבא, מאר, אוקה קדוש, ממן, בהן, (בהן) דצין (אלגלי), מרזאני, ארביב.

נצרת: מרעיד; דרעיני, נאסר, עלי, עאדל; רסן, הדעבי, דאוד; עזמי, קאיד, גיעבר (דאלדי).

(שמעון נבאי)

טירת הכרמל 1
„עליה" כפ"ס 1

הפועל טירת הכרמל נחלצה אתמול מהפסד בית שני בר־צופות, 3 דקות מהסיום, כש־השוחה משער של דני שרביט.

טירת הכרמל, היתה טובה מי־ריבתה בדוב שלבי המשחק, אך הדבתה להחמיץ, ביחוד דוד בבאבא ואלי הימון שכל אחד מהם החטיא פעמיים מול השער.

השער לזכות כפ"ס הנבקע בב־עיטת 11 מ' ע"י אבנר גולסה, לאר חר שהלוץ כפ"ס, משה פישר, נר־חף ברחוקה.

השער לזכות טירת הכרמל נכ־בש כאמור בדקה ה־87: הגבהה טר־בה של דוד בבאבא מצאה את ראשו של מוטי נחמני שנגח לכיוון השר־ער. הכדור הגיע אל דני שרביט שכ־5 מ' בעט חזק פנימה 1–1.

שפט מיימון אסולין, 200 צר־פים.

טירת הכרמל: מרלינג; בצלאל, א.נחמני, מ.נחמני, מהרבי (ג. זל־ייאנו) בליף (א.זלייאנו), חנרבה, גבולה, שרביט; הימון, בבאבא.

עליה כפ"ס: בסוק; אלנוי, פרי־מן, מרטון, לוטשיק; אברהם, אר־ליזה (בוקן), שוחם, פישר; קרני, שוורצבוים (גולסה).

(יריב בהן)

קרית־אתא 2
הפועל ירוחם 0

שום ראינו העונה את קרית־אתא מטיבה לשחק על מגר־שה נמוך הרשא כפי שעשתה זאת אתמול. רק הזמן יגיד אם הסיבה נעוצה בהכשר החדש (מאסכר זי ושאון), בידיבה הלא מאוגנת, או שמא בשעת הכושר המוקדמת...

המארחים שלטו במשחק ב־90 דקותיו, וכבשו לראשונה (17) בב־עיטת קרן ישירה של בקר. כחלוף דקדים הוחזק דוד אפריאט מידי הם בלאחר שסטר לצדדי אחן.

נסיונות הבקעה של יחזקם לא הדחיק מעבר לקו ה־16 של רחבת קרית אתא. מנגד „חתכו" המקומי ים את הגנת יחזקם אך ללא סיום באת.

את תוצאת המשחק קבע שי סל כשהכניע בבעיטה ששחה (56) את שוער יחזקם.

שפט שלמה יוסף, לעיני 150 צופים בקרית אתא.

קרית אתא: עמיס; דבורה, אר־זן, ע. בקר, בחלק; א. בקר, חביב, ששון; קיבוביץ, סל (ויינשטיין), אשכנזי.

יחזקם: מרזר; מנורה, זקפרני, שיטמרית, עמר (בן־שימול); אשר רק, אריאנן, א. אפריאט; ה. אפר־ריאט (הדרחק); טלנאוקר, אסולין (לוגסי).

(ביקי חזני)

ליגה ב'

3 מוליכות ניצחו; הרביעית שבתה

מאת אמיר איינזנברג
ודוד לביא

כל המוליכות בסגלאות ליגה ב' זכו אתמול בנצחונות ושמ־רו על מקומן בפיסגת הטב־לה. רק קבוצת בנימצור שהוליכה את מחז צפון א' לא שיזוקה אח־מול, מכיוון שהקבוצה שעימה הי־תה אמורה להתמודד, מכבי קריות ביאליק, הפיעה למשחק עם עשרה שחקנים בלבד והשופט לא אישר קיום משחק.

במחוז צפון ב' ניצחה הפועל טייבה את הפועל יוקנעם 0–1 והגדילה את יתרונה לשלוש נקו־דות לאחר שהדולקת אחריה, הפר על כפר־סלם נוצחה על־ידי מר.א כרמל.

באחוז מחז זכתה סוף סוף קבר צת הפועל בית־אליעזר בנצחון על מכבי הכרון־יעקב 0–2 מצמד שע־רים של יוסי קרני ובזכותו נחלצה מהמקום האחרון ושלחה לשם את יריבתה.

במחוז דרום א', זכתה הפועל גלגוליה בנצחון 1–2 על מכבי רשון־השרון ובכך שבה למקום השני ני בנצלה את הפסדה של הפועל כפר־שלם לבית"ד כפר־סבא (0–2).

במחוז דרום ב' ממשיכה להוליך עירוני אשדוד ואתמול גברה הקי־מצה בביתה על הפועל אילת 1–0 משער של יוסי מורלי.

יתר התוצאות: צפון א': מכבי עכו – אבו סנאן 3–1; תל־חנן – סכנין 0–0; קרתשמונה – מגדל כרום 0–2 (מכבי); אפיקים – בני צורת 1–2; מעלות – בנימינה 2–0.

צפון ב': נהליאל – איקסל 3–2; בקעה אל־גרביה – צור שלום 0–0; כפר סלם – מר.א כרמל 0–1; עוספיה – מגדל העמק 1–1; גבעת אולגה – אום אל־פחם 0–3.

דרום א': ראשהעין – צעירי יפו 0–1; כפר קאסם – הפועל הרצליה 0–2; גבעת שמואל – שר־מן המודיע 2–2; מחנה יהודה – מכבי רמלה 0–2; מכבי הרצליה – טירה 0–1.

דרום ב': יבנה – פרחנים 1–2; באר־יעקב – מכבי רחובות 2–3; בן־צבי – אשדוד 0–1; רמלה – באר־שבע 1–0; עקרון – נס־ציונה 1–1; לוד – שדרות 0–0.

צפון א'
(לאחר המחזור ה־13)

1.	קרתשמונה	17–20	16
2.	בנימצור	11–19	15
3.	מכבי עכו	13–19	15
4.	בנימינה	17–23	14
5.	בנינצרת	16–18	14
6.	מ.ב. מעלות	9–15	13
7.	אפיקים	20–19	12
8.	תלחנן*	10–14	11
9.	מגדלהעמק	17–14	9
10.	הפועל איכסל	15–22	9
11.	אום אלפחם	19–15	9
12.	בקה אל גרביה	24–11	7
13.	בית־אליעזר	23– 9	6
14.	זכרון יעקב	25–11	5

* – משחק חסר.

צפון ב'
(לאחר המחזור ה־12)

1.	הפועל טייבה	9–22	20
2.	מר.א. כרמלי	11–21	17
3.	כפרסולמי	11–22	16
4.	גבעתאולגה	19–24	16
5.	צורשלום	20–24	16
6.	נהליאל	20–15	15
7.	הפועל יקנעם	12–14	13
8.	מכבי עוספיה	19–19	13
9.	מגדלהעמק	19–18	13
10.	הפועל איכסל	15–22	12
11.	אום אלפחם	19–15	11
12.	בקה אל גרביה	24–11	7
13.	בית־אליעזר	23– 9	6
14.	זכרון יעקב	25–11	5

* – משחק חסר.

דרום א'
(לאחר המחזור ה־13)

1.	הפועל טירה	12–23	20
2.	גלגוליה	7–15	17
3.	צעירי יפו	12–16	17
4.	שיכון המזרח	16–19	17
5.	בית"ר כפ"ס	9–17	16
6.	כפרשלם	13–17	16
7.	גבעתשמואל	14–16	14
8.	ראשהעין	14–16	13
9.	כפרקאסם	11–12	13
10.	מכבי הרצליה	13– 9	12
11.	מכבי רמלה	13– 9	10
12.	מחנהיהודה	22–15	8
13.	רשון השרון	17– 6	5
14.	הפועל הרצ

ליגה ארצית

הטבלה הארצית

	משחקים	נצחונות	תיקו	הפסדים	שערים	נקודות
1. ביתר נתניה	15	8	7	0	12-26	31
2. ביתר רמלה	15	7	5	3	18-17	26
3. ביתר תיא	15	8	2	5	15-21	26
4. מכבי עמידר	15	6	8	1	9-15	26
5. הפועל לוד	15	7	4	4	13-18	25
6. הכח רמת־גן	15	7	2	6	19-16	23
7. „צפרירים" חולון	15	6	4	5	14-15	22
8. הפועל סבריה	15	6	4	5	17-17	22
9. הפועל רמת־גן	15	6	3	6	16-19	21
10. הפועל חדרה	15	5	5	5	13-16	20
11. רמת־השרון	15	3	8	4	24-19	17
12. הפועל עכו	15	3	7	5	13-13	16
13. הפועל מרמורק	15	3	6	6	19-14	15
14. הפועל יהוד	15	2	5	8	15-7	11
15. ביתר־שמש	15	1	6	8	25-11	9
16. ביתר חיפה	15	0	8	7	19-9	8

החבורה הצוהלת של רמת־גן. מימין: שמואל דוביקובסקי, שמואל גילדי, אריק גילדוביץ וקרייג נתן.
צילום: אורי קובה.

בית"ר בראש ההר

מאת צבי בר־שירה

שלוש ה„גדולות" עד שלשום – נתניה, לוד ועמידר – ליקטו שתי נקודות עלובות במחזור המשחקים האחרון של הסיבוב הראשון והתוצאה: שלוש בית"ריות מתרוממות עתה במקומות הראשונים במגלה.

לדני גרימן, המאמן הצעיר של בית"ר רמלה, ישנן כל הסיבות בעולם להיות מרוצה היום. אחרי ששניים מ„פריחיו", אריאל ומזרחי, הבקיעו אתמול את שערה של חדרה (2–0), כדי לנצוץ יתר בצורה מיפנה זה הזל „מתבשל", בעת הפסדה המפתיע של הפועל לוד באותה תוצאה עצמה, נגד הפועל רמת־גן (שני שערי גביזה של ליזון מטרשקה ו„טופלה" ביישנר), שטרם שיחררה נקודה אחת ממנרשה החדש, איצטריון רמת־גן.

במשחק בעכו, בנוכחות 2500 צופים (!), הבקיעו את השערים יוסי („קרלוס") אדרי (לנתניה) ושמעון ועקנין הישוה. הדפעתו של המגן הצעיר מעכו, גרי אוחיון, זיכתה אותו בציון 8 – החמישי שניתן העונה.

שני חסרי מזל הורחקו בפעם השניה העונה: בני דמתי מ„צפרירים" ומרדכי בן־עמי מבית"ר חיפה. יריבו המבקיעים: שלמה אדרי (נתניה) – 8; סמרג'ה (לוד) ועמוס כהן (סבריה) – 7; נומרד (בית"ר ת"א), משה יחיאל (הכח), עמי אלחרר (חדרה), אריה מזרחי (רמלה), מיטון (בית־שמש) – 6.

חדרה – מרמורק; עמידר – ביתר תיא; יהוד – נתניה; עכו – חיפה; „צפרירים" – סבריה; בית־שמש – לוד; הפועל ריב – הכח; רמת־השרון – רמלה.

נבחרת השבוע

שוער

שמואל גילדי (הפועל ר"ג)

הגנה

גדי אוחיון (הפועל עכו) – עמי כהן (הכח ר"ג) – אבי סבן (בית"ר רמלה) – גיל זיתוני („צפרירים")

קישור

אחמד עלי (הפועל עכו) – אופיר שמואלי (בית"ר רמלה) – דורון ביטון (הפועל ר"ג)

התקפה

דוד חולמן (הפועל עכו) – יעקב מזרד (בית"ר ת"א) – ירון זהבי (הפועל ר"ג)

צעירי רמת־גן „בגלות" בר־הפועל לוד

שוער הפועל רמת־גן שמואל גילדי, קוטף כדור מראשו של דוד שוביץ.
צילום: אורי קובה.

הפועל ר"ג – הפועל לוד 0–2

מאת עמי כברי

חידוש בארצית. להגיע לאי־צמריון ר"ג ולצאת מהעיסת עם הפועל ר"ג כשנקודה באמתחתך, זו משימה קשה ביותר. ביום שישי למדה שיעור זה הפועל לוד.

הפועל ר"ג רשאית בהחלט לכ־פות לעצמה על השכם. ללא שניים משחקני הרכבה הראשון (באיר בלוסטין ובני מגר) היכתה הק־בוצה לנמרל במחצית הראשונה את עוקצה של הידיבה הכבירה מלוד ולהכניעה פעמיים במחצית השניה. הקבוצה ביטיבה לשחק בשבועות האחרונים, ועל שהיא מתבססת על משחקם היציב של יחיאל סאלם במרכז ההגנה ואבי בר־שצקי בקישור.

בחולית הזהר תרבות־בנית מש־כבת ישלחם של יחזן הכי ונסים רבי. שני שערים של ר"ג הין, בלי ספק, ב„אסבתב" הישיה של שני־ים אלו. בדקה ה63 הגביה רבי מבוז מצוין אל ראשו של ליזון פטרושקה סגנה בחוקה לפיתוח החוקה של בנדיס וקבע 1–0 לר"ג.

16 דקות לאחר כבן, תיעתע והבי בפעם המי יודע כמה ביצוק בנדים, שנאלץ להכשילו כמוצא אחרון. את בעיטת העונשין של ברשצקי, נגח מרדכי בייסנר פני־מה וקבע 2–0 לר"ג.

הפועל לוד של יום שישי, לא נראתה בשום אופן כמי שנאבקת על העליה. הגיע הזמן „לייסד" בקבוצה את החוליה שבלעדיה אי־אפשר בכדורגל: הקישור...

שפט עובריה צבי, לעיני 1000 צופים באיצטריון ר"ג.

הפועל ר"ג: גילדי 0; פטרוש קה 5, סאלם 6, גילדוביץ 6, קרייג נתן 5; חזבולד 5, ברשצ־קי 6 (דוביקובסקי), צדקה 4 (בייסנר 5), בישון 6; רבי 6, זהבי 7.

6

הפועל לוד: יעקב בנדים 5; יצ־חק בנדים 4, נעבי 4, קבשילי 4, סלמה הביב 5; ברשר 5, עזבר דוד מבי 5, מבדגה 4 שוחרים 5, בשר גבאי 5, בן־חיים 5 (אבי עטיה 4).

בית"ר חיפה? חיים קלים

„צפרירים" חולון – בית"ר חיפה 0–2

מאת אורי שטרק

כני בדיסים אחדים ואיבנה בחבבים, מעלף השופט סלמה שהיה יכ הזדמנות לבשחק הנוק שה הנעיר בחולון, נבחנים חקל של מחנני „צפרירים", על האורחים בעיר הכרמל (2–0), התקבל כמובן באלי.

„במחצית הראשונה הנבחלה בע־ליה מחלמת של „צפרירים", שהתקשתה בכל בשחק הלהרבה של קבוצת הנמרת מחיפה. כבר בדקה ה15 הזהרה הנלוני בני דבירי, בעקבות פגיעה ללא כדור בשלמון מרלו.

בדקה ה40 בבבש הנקי הראשון בבשחק. גילי זיתוני הוציא הרץ בחוקה ומדק בדבריך נגח לרשתו של שבנאי הדר. 1–0. דקה כלבי לאחר ביבוש הנער נוחרו גם הבית"דים בעיטה לחקים. בהמי בדעמי פנע בנמרת ברגלו של אי הנני ונמלח הנבבש.

במחצית השניה נרגעו הרוחות. בדקה ה59 הגביה ארן מקרוקה סיוד לרחבה. יוסי עמרני נגח חלש לעבר שער חיפה. שרף חיפה נראה קלם, אך להפתעת הכל חלף הכדור בתחת לבטנו, כדי לקבוע את תוצ־את הבשחק 2–0 לחולון.

שפט חלש שלמה שחר, לעיני 100 צופים בחולון.

„צפרירים": בישון 5; גיל זיתוני 7, יעקב 6, סלאם 6, פרחן 5; יעקב זיתוני 6, ליברמן 4, אריה מאיר 5, בדבריך 6; רשתי – הדרחק, עמרני 4, שקדוקה 4.

6

בית"ר חיפה: זויר 4; עיני 5, בארל 4 ולחבמל 6, לופט 4, שורקי 4; קוצבי 5, יפרח 4, קבעי 4, סלמן 5; פפרסחוב 4 (פרקסן), בדעמי – הדרחק.

יכולת דלה בשידור חוזר

מכבי עמידר – הפועל מרמורק 0–0

מאת בועז ביסמוט

בעמידר קיוו לסיים את הסי־בוב הראשון בניצחון המקנה שלוש נקודות ליגה נוספות בהמשך המאבק לעלייה לליגה הבכירה. הפועל מרמורק, הניצבת קרוב מאוד לאיזור הסכנה של הטבלה, היתה היריבה, ותגלתה במהלך המשחק כאגוז קשה לפר־צוח. בסיום: תיקו אפס מאכזב למכבי רמת עמידר, ולמרמורק, מאידך, נקודת חוץ חשובה.

כאשר שרק השופט יעקב שיי־נר לשריקת הסיום של המשחק, ניתן היה להבחין באכזבה הגדולה אשר שררה בקרב שחקני עמידר. תוצאת התיקו אפס לא היתה הסי־בה היחידה לפניהם הנפולות של השחקנים, אלא גם מיפגן הכדור־גל החלש והגרפה שהציגו ברוב שלבי המשחק. הקישור נתגלה כחוליה החלשה של עמידר, כאשר נכשל בשליטה על מרכז הסדה ולא יצר מספיק מצבים לחלוצים.

הפועל מרמורק מצידה הציגה את שלה. ייתכן ומעט יותר אמונה בעצמם היו מביאים לאורחים את הנצחון. בשלבים מסוימים של המחצית הראשונה ובחוב דקות המחצית השניה היו שחקני מרמור רק מסוכנים הרבה יותר בידיבר הם. שחקני הגנה של מרמורק, יר סי לוי, ששבר בצדיק על אלי תגר, וירון לוי היו הבולטים על המגרש.

שני אירועים בסוכנים בביחוד נרשמו לזכות כל אחת בשתי הקר בוצות. בדקה ה71 קבע השופט שיינר בעיטה לא יעילה בתוך הר בת מרמורק לזכות עמידר, אך רפי אליהו, שצורף במחצית השניה, בעט משבעה מטרים לפקעת שחקנים. חמש דקות מאחר יותר נהדפה בעיטה אדירה של אילן סעדי על ידי שער עמידר מזיעק מרחיב למשקוף.

אגב, היה מי שצילם את הבש־חק במסרטת וידאו עבור מכבי רמת עמידר. משבעות הדבר, שמישהו ייאלץ לחזות שוב בבש־חק, לא נעים.

שפט יעקב שיינר לעינ' 300 צופים בעמידר.

4

רמת עמידר: סימנוב 5; מזרחי 6, מוברין 6, ע. מזרחי 5, בייב 5, שוחרצמן 5 (אתיזני 5) ליגסי 4, עיני 4, ערוסי 5 ור. אליהו 4; קפיטולניק 5, ר. שלום 5, תגר 4.

4

מרמורק: ג. לוי 5; סמיר 6, שוי־רץ 5, כ. כהן 5, י. לוי 6; א. צדוק 4, רוזנטל 5, כעדי 5, בר־דרור 5; שכבר 5, שרעבי 4 ושקורי 4.

נומדר: בית"ר ב„תמונת" הצמרת

הפועל יהוד – בית"ר ת"א 0–2

מאת משה לב

נצחון בית"ר ת"א השבת בי־הוד, קבע שתי עובדות חשו־בות בתום הסיבוב הראשון בליגה הארצית: בית"ר ת"א נמצאת חוץ בתמונת הצמרת במאבק העלי־יה לליגה הלאומית, ואילו הפועל יהוד הסתבכה עוד יותר בתחתית.

בית"ר ת"א אמנם ניצחה, אך לא הפגינה יכולת של קבוצת צמרת. המשחק היה חלש ולא ראינו ארד־עים רבים ליד השערים. במחצית הראשונה היה לבית"ר יתרון קל שבא לידי ביטוי בשער שהובקע בדקה ה37.

בעיטת עונשין לבית"ר. שמריה, השחקן הבולט בשורותיה הגביה את הכדור. פלוסמן, שוער יהוד, קפא בשערו ושקף נומדר נגח מקרוב פנימה.

במחצית השניה לחצו שחקני יהוד יותר על שער בית"ר. אך לחץ זה היה עקר בגלל משחקם המפוזר של חלוצי הקבוצה.

בדקה ה82 נקבעה תוצאת המש־חק. אלי כהן מבית"ר בעט מרחוק, פלוסמן הדף את הכדור כלפי מעלה ונומדר נגח מקרוב פנימה.

בתום הסיבוב הראשון, מורה מאו־ן ההבקעות של יהוד על שבעה שערים בלבד – עובדה לא מחמיאה.

4

הפועל יהוד: פלוסכן 4; הזקאש 5, הרצל שאול 4, ויזן 4, נסים כהן 4; פנחסי 4, פרנקו 4, בר־רוכי 4, רוכמן 4 (חביב 4), גנון 4, מחגרשוילי 4 (נעמי 4).

4

בית"ר ת"א: נסים גרבי 5; אבר צור 5, רוני צבח 4, בחן ידיד 4 ויצחקי, סיני 5; יוסי מזרחי 5, עבאן 4, שמריה 6; אלי כהן 5, נומדר 6, אבי גוחלן 4 (רבלר 5).

ליגה ארצית

נקודת חוץ בדרך ללאומית

הפועל עכו – בית"ר נתניה 1–1

מאת עבד'אללה חמזה

בית"ר נתניה לא באה לעכו כדי להפסיד. מעמדה בצמרת הליגה הביא אותה לעכו כפי ייחוסיה, מה גם שהצדדיות, ערב המשחק, של המאמן שייע פייגנבוים לא הותירו לו אפשרות נסיגה... מנגד, תביכו של רוני דרה מעכו לא בקשו תוצאה אחרת פרט לנצחון.

בית"ר נתניה הצליחה בשתי התקפות בודדות לכבוש שער. בדקה ה־29 איבר יוגה מוסקוביץ, בלמה החותיק של עכו כדור, על הכדור השתלט מרוסי ששילה את יוסי אדרי עמוק לתוך הסריטוריה של עכו וממרחק של 20 מטרים שיגר אדרי כדור חזק שנחת בר־שת העכואית, 1–0 לנתניה.

יתרון העכואים במחצית השניה לא הוטל בספק, וכיבוש שער משחה היה עניין של זמן. המגינים העכואים דחפו את חלוציהם קדי־מה לעבר רחבת הדיב, והקטרים סגרו אותם מאחור ולא השאירו פרצה בפני נתניה כדי להרוף את התקפותיהם. בדקה ה־50 נפל שער המשחה לזכות עכו. דוד חלי־פון שיגר כדור רחב לעברו של שמעון ועקנין, ששיחרר כדור חזק שקיפץ מול הגנת נתניה, היטעה את השוער ר'1–1.

שייע פייגנבוים, מאמן נתניה, נסער משער המשחה. הוא הוציא את פוגל החלש והטיל למערכה חלוץ כדי (רמי יצחר) במטרה לד־כות בשלוש הנקודות.

מנגד, מאמן עכו רוני דרה, לא נבהל ממבצע זה והורה לחניכיו שלא להגור את המשחק אלא לל־חוץ את הדיב לשערה. ואכן העכו־אים צדו על שער נתניה, כשהבר־לט ביניהם היה המגן השמאלי גדי אוהיון, שבפריצותיו המסתערות גורם הרבה נחת והרבה הנאה לק־הל הצופים (2500) שמילא את אי־צטדיון הפועל בעכו.

שפט עובדיה בן־יצחק.

עכו: אברהמי 6; גדי אוהיון 8, מוסקוביץ 6, צביאל 6, ט. ועק־נין 6; עלי אחמד 7, רוזה 6, דוד חלי־פון 6, דעפרן 6; בן־ראמו 5, ל. אוחנה 5 (מרצפי).

6

נתניה: לביא 6; יוסי יוגה 6, מאמי 6, מרוסי 6, מכלוף 6; י. תשומה 6, מרכי חלפון 5, יוסי אדרי 5 (נביש 6), הים לוי 5, פוגל 5 (רמי יצחק 6), שלמה אדרי 6.

אריות רמלה טרפו את חדרה

בית"ר רמלה – הפועל חדרה 2–0

מאת יפת רחמים

קבוצת בית"ר רמלה הציגה אתמול את משחקה הביתי הטוב ביותר העונה, כשגברה על הפועל חדרה החלשה בתוצאה 2–0 משערים של שני "האריות" שבקבוצה – אריה מזרחי ואריה אריאל, ובכך העפילה למקום השני בטבלת הליגה הארצית.

לפני פתיחת המשחק היו יידעות לשחקני רמלה תוצאות משחקי הק־בוצות הידיבות בצמרת, ולכן מס־תם היתה רק נצחון. שחקני רמלה לחמו ללא פשרות ושלטו במשך מרבית דקות המשחק, אך הצליחו לכבוש רק שני שערים משפע ההזד־מניות שניתנו להלוצים אשר הזד מיצו ממצבים אידיאליים.

הגנת רמלה הסתדרה ללא בעיות עם התקפת האורחים. השוער בל־איש שלט בבטחון רב ברחבת שערו.

אריה מזרחי

השחקן הבולט במגרש היה ללא ספק, הקשר אופיר שמואלי, שנע על פני כל המגרש, לחם על כל כדור, חילק כדורים רבים מהדיב ואף ניסה את כוחו בבעיטות ממר־חק.

האורחים מחדרה איכזבו בחלש־תם. הגנתם היתה תדירה ופעלה באר־דישות ונראה היה שהם מחכים רק לשריקת הסיום. היחיד שהפגין יכ־לת טובה היה החלוץ רונן שפירא, אשר סיכן לברר את שער רמלה ולא זכה לתמיכה מחבריו.

בדקה 27 הוכיח שוב אריה אדר־אל את עצמת בעיטתו ברגל שמאל. כדור שנחדף מהגנת חדרה הגיע לאריאל, שהניף את רגלו ומ־20 מטר "הטיס" הכדור אל רשת העל־יונה. 1–0 לרמלה.

בדקה ה־54 הצליחה רמלה להכ־ריל את יתרונה, כאשר שחקן הרכש דוד שוחלי פרץ משמאל ומסר מסי־רת רוחב מדוייקת לאריה מזרחי שמ־5 מטרים כבש את שערו השישי העונה. 2–0 לרמלה.

עד לסיום ניחנו לרמלאים שפע הזדמנויות אך הסטנות חוסר תכלי־תיות, במיוחד של אלי לוי, אשר ני־צב בדקות 78 ו־80 מול השוער הדוד סיא – החתירו התוצאה בעינה.

בסיום המשחק סידב מאמן רמלה, דני נימן, להחייחס למיקום קבוצתו בטבלה. "אותנו זה לא מעניין כרגע, אנו משחקים ממשחק למשחק. רק בסוף הליגה נתייחס לטבלה".

שיפוטו של יצחק אורבר היה ללא דופי.

בית"ר רמלה: בלאיש 5; איזב 5, מ. לוי 5, סבן 6, אקצין 5; שמואלי 7, א. אריאל 5, אלי לוי 5, צפניה 6; דודשווילי 6, אריה מזרחי 6.

6

חדרה: עטיה 5; בן־שמואל 4, דד שפירא 5, מחזר 4, עוזן 4; עמי אלחדיר 4, שמואל שמואל 4, צ'אוסו 4, מואסי 4; אבומוך 5, רונן שפירא 6.

נקודת חוץ בדרך ללאומית

הפועל עכו – בית"ר נתניה 1–1

מאת עבד'אללה חמזה

בית"ר נתניה לא באה לעכו כדי להפסיד. מעמדה בצמרת הליגה הביא אותה לעכו כפי ייחוסיה, מה גם שהצדדיות, ערב המשחק, של המאמן שייע פייגנבוים לא הותירו לו אפשרות נסיגה... מנגד, תביכו של רוני דרה מעכו לא בקשו תוצאה אחרת פרט לנצחון.

בית"ר נתניה הצליחה בשתי התקפות בודדות לכבוש שער. בדקה ה־29 איבר יוגה מוסקוביץ, בלמה החותיק של עכו כדור, על הכדור השתלט מרוסי ששילה את יוסי אדרי עמוק לתוך הסריטוריה של עכו וממרחק של 20 מטרים שיגר אדרי כדור חזק שנחת בר־שת העכואית, 1–0 לנתניה.

יתרון העכואים במחצית השניה לא הוטל בספק, וכיבוש שער משחה היה עניין של זמן. המגינים העכואים דחפו את חלוציהם קדי־מה לעבר רחבת הדיב, והקטרים סגרו אותם מאחור ולא השאירו פרצה בפני נתניה כדי להרוף את התקפותיהם. בדקה ה־50 נפל שער המשחה לזכות עכו. דוד חלי־פון שיגר כדור רחב לעברו של שמעון ועקנין, ששיחרר כדור חזק שקיפץ מול הגנת נתניה, היטעה את השוער ר'1–1.

שייע פייגנבוים, מאמן נתניה, נסער משער המשחה. הוא הוציא את פוגל החלש והטיל למערכה חלוץ כדי (רמי יצחר) במטרה לד־כות בשלוש הנקודות.

מנגד, מאמן עכו רוני דרה, לא נבהל ממבצע זה והורה לחניכיו שלא להגור את המשחק אלא לל־חוץ את הדיב לשערה. ואכן העכו־אים צדו על שער נתניה, כשהבר־לט ביניהם היה המגן השמאלי גדי אוהיון, שבפריצותיו המסתערות גורם הרבה נחת והרבה הנאה לק־הל הצופים (2500) שמילא את אי־צטדיון הפועל בעכו.

שפט עובדיה בן־יצחק.

עכו: אברהמי 6; גדי אוהיון 8, מוסקוביץ 6, צביאל 6, ט. ועק־נין 6; עלי אחמד 7, רוזה 6, דוד חלי־פון 6, דעפרן 6; בן־ראמו 5, ל. אוחנה 5 (מרצפי).

6

נתניה: לביא 6; יוסי יוגה 6, מאמי 6, מרוסי 6, מכלוף 6; י. תשומה 6, מרכי חלפון 5, יוסי אדרי 5 (נביש 6), הים לוי 5, פוגל 5 (רמי יצחק 6), שלמה אדרי 6.

קיבלו פרחים ולקחו הנקודות

רמת־השרון – הכח ר"ג 1–2

מאת ישראל בן־יהודה

הכח הגיעה למגרש בהרצליה כשבשורותיה שניים משוקני רמת־השרון בעונה החולפת, משה יוראל ודוד מאיר, שזכו לקבל זרי פרחים מקבוצתם בעונה הקוד־מת ולקחת ממנה את מלוא שלוש הנקודות. קבוצתם, הכח, גברה על הפועל רמת־השרון בתוצאה 2–1.

מגרש מטופח להפליא, תפאורה של למעלה מ־1000 צופים ומזג אויר נעים, לא גרמו לשוקני הקבוצות להפגין משחק טוב. המש־חק היה חסר דיוק ועשיר בפגיעות נופגיות. אם במשחק זה נכבשו שע־רים, הם נבעו בעיקר מטעויות בהר־נות.

בדקה ה־18 טעה הורדע כשמסר כדור לטוסרי מהכח. זה הגביה לדוד בה ומשה יוראל המשיך מהאויר פנימה 1–0.

את המחצית השנייה פתח שוקי בי רמת־השרון בסערה וכבר בדקה ה־48 כבשו שער שיוויון. רפי פלד בעט עונשין מ־16 מטר, הורדע המ־שיך לדוחב השער ושוע דוקן פנימה. 1–1.

שוקני רמת השרון המשיכו אחר־נם לתקוף, אולם בדקה ה־87 הבקר־עה דוקא הכח, כאשר עופר נמני נגח פנימה. 2–1.

שפט חלש מאר יצחק בדן, לעיני 1000 צופים בהרצליה.

רמת־השרון: הרוש 4; הורדע 5, צור צמח 4, עפרון 4, סרכי 3, מרהאן 4; שוע 5, י. אברהם 5, פלד 4; וכיבה 3, אפלן 4, נבע 5 (נחמי 4).

4

הכח רמת־גן: נורדמן 5; שינה 5, יגיש 5, עמי כהן 6, דוד מאיר 5; גרדיש 4, מוסרי 5, חלפון 5, קוני מיכה 4 (ע. נמני 5); עוריה 5 (מצגר), משה יוראל 5.

בית־שמש: אחרון אחרון חביב

בית־שמש – הפועל טבריה 1–1

מאת שמעון קינן

על־פי משחקה אתמול, אין סי־בה להניח, כי בית־שמש תע־זוב בשבועות הקרובים את המקום האחרון בטבלה הארצית.

בעשר הדקות הראשונות של המשחק נרמה היה כי הפועל בית שמש אכן נוטה לחשוב על היחלצות ממצבה העגום בטבלה. אולם, לאחר פתיחה מעודדת שבו המקומיים לסורם, כשיריבתם, הפועל טבריה (ללא חלוצה המסוכן עמוס כהן), נמחפת אחריה למשחק יזהר.

במחצית השניה הוטיפה בית שמש להפתיע בזעם שאפתנותה. 75 דקות המתינו הספקנים שבין יושבי הציעים לרמז בודד, כי אכן משחק כדורגל הוא הנעדך לעיניהם. חלוץ טבריה אלמקייס קיבל בדקה ה־75 כדור ברחבת בית־שמש וחוך ניצול קפאונה בעט בעוצמה מתחת למשקוף ופנימה.1–0 לטבריינים.

שער זה עורר את בית־שמש שיצאה לסידרת התקפות על שער טבריה, באחת מהן נקבעה לזכותם בעיטת עונשין מ־11 מ', לאחר נגי־עת יד ברחבה, אותה הפך מימון לשער שיוויון.

שפט מאיר בנישתי לעיני 200 צופים בבית־שמש.

בית־שמש: חבי 5; סקורי 5, עוחנן 6, מלכאן 6, ג'מו 5; שילו 4, שלמה אבוטבול 5 (דאן 3), שמעוני 4 (הרשנסקי מימון 5, מליחי 6, שמואלי 4.

5

טבריה: בן שמעון 5; דוד אסיס 6, יצחק אדרי 5, סמן 5, אייל דן 4; סיקרא 4, אחלאי 5, יעקב לוי 6, אלמקיאס 5, עוזר דן 4, עשור 4.

כמו ה„גדולים": ת"א הוליכה, האלופה השוותה

מאת דוד לביא ואמיר אליזנברג

שתי הקבוצות המוליכות את טבלת הליגה העליונה לנוער הפועל פ"ת ומכבי נתניה, סיימו אתמול את משחקיהן הביתי־ים בניקוד, כך שהפער ביניהן נותר עדיין בן שלוש נקודות. מנגד צמד צמ הפער ע"י קבוצת הפועל באר־שבע, שוכתה בנצחון ביתי על מכ־בי יפו, ומכבי פ"ת אשר גברה בחוץ על הפועל רמת־גן.

הפועל פ"ת אירחה במשחק המ־רכזי של המחזור את מכבי ת"א. כבר לאחר 15 דקות כבשו האור־חים שפר מפתיע מרגלי יאיר סר־דודי, ועלו ליתרון 1–0. כעבור עשרים דקות כבש נסים ששון את שער השיוויון וקבע את התוצאה המופיעה 1–1. המשחק היה נקשה ובסיומו אף הוזהר מהמגרש הפר־תדזקואי רוני רחמים.

בעוד בנוגי נתניה התאוששו מן המשבר שפקד אותם, נראה כי קבוצת הנוער שלהם מתקרמת בכ־יוון ההפוך. זה ארבעה משחקים שהקבוצה אינה מנצחת. אתמול נחלצה בקושי רב מהפסד ביתי לק־בוצת התחתית של הפועל חיפה. המיפאים הוליכו במחצית משער שכבש רן סדר מהנקודה הלבנה. בדקה ה־50 הישוה המקומי סל בראל באותו אופן. המיפאים לא ויתרו, וגיל ללקין שב העלה אר־תם ליתרון שהחזיק מעמד עד הד־קה ה־89. בדקה זו הציל סל בראל את הנהנייתים וקבע תוצאה נקי־דות. 2–2.

מחזיקת הגביע, הפועל באר־שבע, ניצלה את אובדן הנקודה של מכבי ת"א והעפילה למקום השלי־שי, זאת בזכות בעיטה הביתי על מכבי יפו בתוצאה 1–0. השער למ־נצחים הובקע מרגלי יוסי אביטן, ואף ניסה את כוחו בבעיטות ממר־חק.

האורחים מחדרה איכזבו בחלש־תם. הגנתם היתה תדירה ופעלה באר־דישות ונראה היה שהם מחכים רק לשריקת הסיום. היחיד שהפגין יכ־לת טובה היה החלוץ רונן שפירא, אשר סיכן לברר את שער רמלה ולא זכה לתמיכה מחבריו.

בדקה 27 הוכיח שוב אריה אדר־אל את עצמת בעיטתו ברגל שמאל. כדור שנחדף מהגנת חדרה הגיע לאריאל, שהניף את רגלו ומ־20 מטר "הטיס" הכדור אל רשת העל־יונה. 1–0 לרמלה.

בדקה ה־54 הצליחה רמלה להכ־ריל את יתרונה, כאשר שחקן הרכש דוד שוחלי פרץ משמאל ומסר מסי־רת רוחב מדוייקת לאריה מזרחי שמ־5 מטרים כבש את שערו השישי העונה. 2–0 לרמלה.

עד לסיום ניחנו לרמלאים שפע הזדמנויות אך הסטנות חוסר תכלי־תיות, במיוחד של אלי לוי, אשר ני־צב בדקות 78 ו־80 מול השוער הדוד סיא – החתירו התוצאה בעינה.

בסיום המשחק סידב מאמן רמלה, דני נימן, להחייחס למיקום קבוצתו בטבלה. "אותנו זה לא מעניין כרגע, אנו משחקים ממשחק למשחק. רק בסוף הליגה נתייחס לטבלה".

שיפוטו של יצחק אורבר היה ללא דופי.

בית"ר רמלה: בלאיש 5; איזב 5, מ. לוי 5, סבן 6, אקצין 5; שמואלי 7, א. אריאל 5, אלי לוי 5, צפניה 6; דודשווילי 6, אריה מזרחי 6.

6

חדרה: עטיה 5; בן־שמואל 4, דד שפירא 5, מחזר 4, עוזן 4; עמי אלחדיר 4, שמואל שמואל 4, צ'אוסו 4, מואסי 4; אבומוך 5, רונן שפירא 6.

מעריב

בניגוד למשחק הבוגרים שהסתיים בנצחון הפועל ב"ת (3–1) סיימו קבוצות הנוער בתיקו 1.
בתצלום: הפתדזקואי חיים אבוקף מנת. לידו – אורי עבדה ויצן טנצמן.
צילום: אורי קובר.

בועיינה זה חמודי

מאת דוד לביא, אמיר אייזנברג וריב כהן

הפועל בועיינה ממחז עליון, ניצחה את הפועל פקיעין בתוצאה 1–4 (!) חמדי חמ־די הבקיע 6 שערים. עליון: הפועל שער – בית"ר מגד 0–3; ר.ר.חנא – הפועל פוריה 0–7; מכבי כפר קנא – הפועל חורפיש 0–2; מכבי כפר סמיע – מכבי בית"ג'אן 2–2; הפועל פקיעין – הפועל בועיינה 0–14; מכבי טבריה – הפועל צפת 2–4.

גליל מערבי: מכבי כרמיאל – הפועל מקר 0–2; בני סכנין – הפועל ג'דידה 0–1; מכבי מקר – הפועל כרמיאל 3–3; צעירי נוף – הפועל ר.א.אסד 0–0; מכבי כבול – הפועל כיסרא 6–2.

יזרעאל: הפועל ריינה – מכביב בית־שאן 0–0; צופי אלוהדייה – הפועל משהד 1–7; הפועל כפר שיבלי – הפועל עראבה 1–4; הפר־על כפר מסר – בני דבוריה 0–4; הפועל יפיע – בית"ר אל־עמל 3–1; הפועל כאוכב – הפועל כפר קנא 1–2.

חיפה: מכבי ג'סר אל זרקה – צופי חיפה 0–2 (טכניק; מכבי נוה שאנן – בני כבביר 0–1; הפועל חליסה – מכבי תל חנן 5–1; פר־ויס – קרית חיים 0–1.

מפרץ: הפועל ג'ת – הפועל ג'וליס 0–0; גבעת חריקפות – בית"ר מעלות 2–2; בסמת טבעון – בית"ר שפרעם 2–0; נהריה – כפר מנדה 0–2; מכבי בני מזרעה – בני מזרעה 2–1; ביר מכסור – בית"ר קרית ים 2–2; נתיבות עבלין – חלת אל שרקיה 1–2.

שומרון: בית"ר פרדס חנה – מכבי א.א. פאתם 0–0; הפועל מעריה – הפועל ג'ת 2–0; שמשון א.א.פאתם – א. אהלי א.א.פאתם 1–1.

שרון: הפועל הוד השרון – הפועל ראש העין 0–0.

תל־אביב: הפועל צפון ת"א – הצופים האורתודוכסים 4–0; מכבי מונטיפיורי – בית"ר חולון 2–3; הפועל ק. שלום – בית"ר יפו 1–0; מכבי רמת־גן – בית"ר עזרא 2–3; הפועל אנטוניו יפו – מכבי בת־ים 2–0.

דן: הפועל מריעין – מכבי יהוד 2–5; אליצור בר־אילן – בית"ר קרית אונו 2–0; בית"ר פ"ת – בית"ר פרדס כץ 1–1; הפועל עמישב פ"ת –בית"ר בני תקוה 3–1; בית"ר רמת גן – בית"ר רב־מת לוד 3–0.

דרום: בית"ר קרית מלאכי – בית"ר אשקלון 9–0; מכבי אשק־לון – מכבי קרית מלאכי 2–1.

נגב: הפועל מצפה־רמון – הפר־על שדה צבי 2–0; בארי אשכול – אל עטברה 4–0; הפועל רהט – בני אלגיה 1–0; הפועל אל הווייל – הפועל בני שמעון 4–2; הפועל עוד – מכבי דימונה 1–1; הפועל נתיבות – הפועל אופקים 0–3.

הטבלה

הליגה לנוער
(לאחר המחזור ה־15)

1.	הפועל פ"ת	10–33	24
2.	מכבי נתניה	14–22	21
3.	הפועל ב"ש	15–27	19
4.	מכבי פ"ת	10–18	19
5.	מכבי ת"א	18–23	19
6.	בני־יהודה	16–26	17
7.	מכבי חיפה	21–29	17
8.	הפועל ת"א	26–26	17
9.	מכבי יפו	20–26	16
10.	הפועל ר"ג	18–15	14
11.	הפועל חדרה	28–21	13
12.	הפועל ראשל"צ	25–20	12
13.	הפועל כפ"ס	21–11	10
14.	הפועל חיפה	29–18	9
15.	בית"ר רם	29–13	9
16.	בית שאן	38–12	4

בעולם

הלייקרס מחצה את ה־'76

אלופת הנ.ב.א., לוס אנג'לס לייקרס, מחצה ביום ו' את פילדלפיה 76' בהפרש של 34 נקודות 134–100 (36–20 ברבע הראשון, 103–74 בשלישי) כשביידון סקוט קלע 24 נקודות וג'יימס וורתי 22 ללייקרס. יממה קודם ניצחה הלייקרס את פורטלנד 118–94 כאשר עבדול ג'אבאר קלע 25 נקודות ו־20.

בשאר משחקי הנ.ב.א.: דאלאס – קליוולנד 107–91, אטלנטה – דטרויט 116–103 (דומיניק ווילקינס 36 למנצחים), ניקס – פויקס 117–112 (בילי 25 לניו־יורק), אינדיאנה – סיאטל 101–94, יוסה – קינגס 113–101 (נטלי 33 ליוסה, רג'י תאגס 37 לקינגס), בוסטון – בולטס 97–88, סיאטל – ניו ג'רסי 89–82, בוסטון – שיקאגו 101–91, סאן אנטוניו – קליוולנד 112–99, מילוואקי – גולדן סטייט 120–108, דנוור – ניקס 102–97, יוסטון – סקרמנטו 111–109.

★ בדב מאקאדו הנסרף רשמית לפילדלפיה אחרי שלוש אנג'לס לייקרס לא נענתה לדרישות הכספיות שלו ולא יכלה להתחרות עם פילדלפיה בהצעת הוזה שהגישה לו ע"ס 205 אלף דולאר עד תום העונה. מאקאדו, 34, 13 שנה בנ.ב.א. השתכר אשתקד 900 אלף ד' לייקרס.

★ הוריה נגד קאנדרה ואנטיב נגד באנקו רומא, אלה יהיו משחקי חצי הגמר בגביע קוראץ' בבדרסל. לחצי הגמר בגביע למחזיקות גביע ייאנקי ברצלונה, פאריז, באראלונה ונטל"א.

בקצרה

שלושה נצחונות לדקל וברזק בשחיה

כמה מהשגים הבולטים במקרמות אליפות ישראל בשחיה (עד 14): עידו דקל (עד 12,12) 200 חופשי 2:25.90, ב־200 מ.א. 2:43.70 וב־400 חופשי 5:07.40 דקות. יואב ברזק (הפועל בני שמעון, 14) קבע ב־50 מ' 28.13 וב־100 – 59.6 וגם ב־400, 4:40.00 ד'. ילדותו: יעל נגבי (12, עד'ג) 50 חופשי 33.0 ד' 100 – 1:17.0.

★ עימוחיי "יקיר הפועל ת"א" הועבקו ל־35 מוחיקי הספורטאים ועסקני המחוז במלאת 63 שנה להפועל ת"א. ברכו בטקס שהיה בבית ברנר: חרי קופמן, מוכיר מ.פ. ת"א, יצחק אופק מזכ"ל הפועל צחי אשכנזי מוכיר הפועל ת"א, רפאל פנון ועמיחוד תבור.

שוייצר יגיש היום דו"ח כספי דוחק

התנאי להמשך העבודה: חיסול החוב לכל השחקנים ● „מי זה בכלל מחזיק התיק החדש?"

מאמן הפועל ת"א רחד שוייצר, יגיש היום את התפטרותו לראשי האגודה, בעקבות אי מילוי הערבות והחתוייביות לכל כדורגלני הקבוצה. האמשרות האמת והיחידה, שהמאמן המצליח ישאר בכל בתפקידו היא: חיסול כל הח־בות לשחקנים לאלתר – עוד היום.

עוד ביום חמישי שעבר, נפגש שוייצר ביחומתו עם חברי הנהלת הקבוצה והציב אולטימטום לגבי המשך עבודתו. הוא הסתמך על מס־מך שקיבל לפני כשמונה שבועות הישיבה האחרונה הקריא שוייצר את המסמך באזני מחזיק תיק „חפ־על" במועצת פועלי ת"א, אלי מי־לה.

תשובתו של מילה: „הבטחנו, אבל לא אמרנו מתי" – ודתיחה את שוייצר שהגיב: „אם היום אתה לא מתייחס לזה, מתי אתה רוצה לש־לם? כשהעונה תסתיים?"

שוייצר לא רצה לפגוע בהכנות למשחק נגד מכבי חיפה, אבל כבר ביום שישי הודיע לאנשי מחלקת הכדורגל, על הצעד הדרסטי שהוא עומד לנקוט. „אם עד מחר (היום) לא ישלמו את החובות לשחקנים, נגמר הסיפור שלי בהפועל ת"א" – אמר דוד שוייצר.

„מילה ריחם אותי. זו חוצפה לה־שיב לי כפי שהשיב, אחרי הכל, הוא הרי חתם על המסמך בנציגו של מר כיד מועצת הפועלים. אם הוא היה אדם רציני, הוא לא היה לוקח על עצמו את תיק „הפועל" אחרי ששני־ים רצינים לפניו – רודין ופורמן – לא רצו. צריכים לבדוק בחיפות מי זה בכלל האיש הזה אלי מילה, ומה בכלל האמינות שלו" – רטן שוייצ־צר.

„אני מוכן את השחקנים עם הד־בטחות שנתנו לי. כאב לי לפוצץ את כל העסק בפעם הקודמת. אם יושבים אנשים שלא מבינים ולא מעריכים את רוח הלחימה של השח־חקנים, למרות הערכב הלקי – אז לי נמאס מהכל ואין לי זמן לחלשד־רות האלה. הגיע הזמן שיעשו ברק בית יסורי בהפועל ת"א" – אמר עוד שוייצר.

שחקנים ידעו לספר אתמול כי שמעו שמילה המזכיר צחי אשכנזי פועלים להדחת שוייצר, כדי להביא תוחתיו את המאמן הלאומי יוסף מידמוביץ. אמש לא ניתן היה לה־שיג את תגובתם של מילה או אש־כנזי.

יו"ר הפועל ת"א עמוס רודין אמר אמש, כי אכן מגיעים כספים לשחקנים והבטחה שהם יקבלו אותם היום או מחר. „אם לא יקבלו הזר־בות, גם הנהלת הכדורגל תחליט על התפטרות" – אמר רודין.

ספיבק הוכה ללא רחם

דוד ספיבק עזר מאמן מכבי פ"ת הוכה אתמול בדרך לחדר ההלבשה של קבוצתו על ידי אוהדי שמשון ת"א. ספיבק "הואשם" עליהם כי פגע באוהד מקבוצתם. הללו הבטו בספיבק ללא רחם ואיש לא התערב ולא ניסה לסייע לעזר המאמן המר־כה.

כך נראה מאמן אלוף היורד אל המקום השלישי. שלמה שרף, אתמול בחיפה

צילום: עדי אבישי

כל שחקני הפועל ת"א דורשים להציבם ברשימת העברות

כל כדורגלני הפועל ת"א יעלו היום ב־11 בבוקר למשרדי האגודה ב„בית־ברנר", ויבקשו ממחזיק התיק, אלי מילר והמזכיר צחי אשכנזי, להציבם ברשימת הד־עברות. כך הודיעו אמש השחקנים פה אחד באסיפה שקיימו עם שרבם מחיפר, באיצטדיון „בלומפילד".

בשם השחקנים אמר אמש ה„קפטן" משה סיני: „לא ייתכן שמתחילת העונה ימשכו אותנו עם חובות העבר. נמאס לנו לשמוע כל יום מחר, מחרתיים. כל קבוצה אחר רת היתה כבר יורדת ליגה בגלל שלנו. רק בזכות דוביד וכני אנחנו מחזיקים מעמד. הם יודעים להניע את השחקנים אחריהם. דוביד הבטיח שהכל יסתדר, וכל השחקנים האמ־נו לו.

„חייבים כספים לשחקנים. אלפר, עמר, שכטר ושוקרון בכלל לא יוד־עים מה נעשה איתם. המצב הזה לא יכול עוד להימשך, ואנחנו הולכים מחר (היום) לעשות לזה סוף. יש עוד יום לסיום ההעברות, ואנחנו נרדוף בתוקף שיציבו את כולם ברשימת ההעברות. יש מספיק קבוצות שרד צות לראות את השחקנים שלנו אצ־לם.

„אם בהפועל ת"א לא יודעים להעריך את המעמד שאליו הגענו, וחוצים כל הזמן רק לחבל בקבוצה, אז מקומנו לא בהפועל ת"א עוד" – דברי סיני.

גרשגורן המתפטר: „אי אפשר להחליף 11 שחקנים..."

הפסד הליגה של הפועל חיפה לסכבי נתניה, 0–4, מצא מוד נה חיפני נבון, המום ומתוס־כל, בעקבות הודעתו הדר־משמעית של מאמן הקבוצה אהרן גרשגורן על התפטרותו מתפקידו.

גרשגורן סירב לנמק את ההח־פטרות בצורה ברורה. „אני מתפטר משום שמצב הקבוצה אינו טוב. אבל זו לא הסיבה העיקרית. יש עוד כמה גורמים מסביב לקבוצה שהביאוני להחלטה. לא אומר מהם כרגע מכיון שאין בכוחתי להטיל בוץ על הקבר־צה שממילא שברה לחלוטין".

את ההפסד בנתניה גימק גרשגו־רן בכך ש„הבחורים אינם ממלאים אחר ההוראות הטקטיות זו הסיבה העיקרית להפסד".

תגובתו של יו"ר מחלקת הכדור־גל של הפועל חיפה, יצחק מורד הי־תה „גרשגורן הודיע לשחקנים ולה־נהלה שהוא מתפטר אנחנו מקבלים את החלטתו מכיון שהסיבה להתפט־רותו כפי שנימק אותה בפנינו היא בצורך לגרום לזעזוע. גרשגורן יודע שאי אפשר להחליף 11 שחקנים וגם נשכר לו נפשית לכן אנו לא נעמוד בדרכו. בנוסף לכך גם אולי"ה וגם אנחנו חושבים שהוא תרם את המק־סימום לקבוצה בשנתיים וחצי בהם איתנו אתה".

מוד הזל בכר אמש בחיפוש אחר המאמן שיחליף את גרשגורן. בין היתר הזכיר את שמו של צבי רזין. „נשמע מה הוא רוצה ואם בכלל הוא רוצה לבוא לחיפה ואחרי זה נחליט" גם מוטל"ה שפיגלר הזכר על ידי הנהלת חיפה כמועמד לאמן ואף יצ־רו עימו קשר.

יונתן הללי

אם ישחק, יהיה לורימר היקר ביותר בהפועל חיפה

הכדורגלן הסקוטי פיטר לורי־מר, המבקש להצטרף להפועל חיפה, עשוי להיות הכדורגלן היקר ביותר במועדון בכל המגרש, אם כמוהו יזכה לשחק בליגה הלאו־מית.

לורימר יקבל בחיפה את שכר הנ הנקוב בתקנון השחקנים. מכיון שמוצית הליגה כבר מאחור ומכיון שלורימר פטור מתשלום מס הכנסה בישראל הוא ישתכר את מלוא הס־כום נטו, מה שמבטיח לו כ־4000 דולר נטו בחודש או 16 אלף דולר עד תום העונה. סכום זה אינו כולל את הוצאות המלון והרכב שיקבל לורימר, מה שיסתכם, אם ישאר הכ־דורגלן במועדון, עוד בכ־8000 דר־לר.

בחיפה הודיעו מפורשות כי גם אם לורימר לא יוכל להקלט כשחקן מן המגרש הוא עשוי להתמנות כמא־מן או מנג'ר מקצועי, כבר בעונה הבאה. החיפנים ברקו אפשרות זו אצל לורימר, שהגיב בחתלהבות.

(יונתן הללי)

פיטר לורימר (משמאל), מ„מלכות הכדורגל" אל המגרש בחיפה...

צילום: מיכאל וייס

שיא בחיפה: 140 אלף דולר!

המתנה הזיפני לא היה שבע רצון בסיום המשחק בין מכבי וחיפה להפועל ת"א (1:1), אבל מי שנראה מאושר בכל זאת היה גובר האלופה, פרדי שביט, שהוסיף אתמול לקופת המועדון הבכנסת שיא שהגיעה ל־140 אלף דולרים, ממכירתם של 14,500 כרטיסים.

רבים מאוהדי הקבוצה נותרו בחוץ עם כרטיסים שרכשו בדת ובדין. ליו"ר וייצנר היה מה לאמר בנושא: „אם המשטרה לא היתה מגבילה ובוקים ורשים ערב המשחק והשערים היו נפתחים בזמן לא היינו מגיעים למצב מביש זה".

כל תחנוניהם של וייצנר ושביט למפקדי כח המשטרה באיצטדיון לרבות מפקד המרחב אריה חביב לפתוח שערים צדדיים נענו בשלילה.

שערי הכניסה לאיצטדיון דמו אתמול לסיר לחץ מאות אנשים מצוידים בכרטיסים נדחפו ונלחצו. 4 ילדים איבדו את הכרתם, הועלפו ונלשו לטיפולים. עשרת פצועי צהל שהוחמנו ע"י מכבי חיפה למשחק זכו ליחס מביש, הם לא הורשו להכנס ושולטלו מכניסה אחת לשניה. כשרמעות בעיניו אמר דוד אבר־גיל, מפצועי צה"ל, שהצליחו להכנס לבסוף: „עשו מאיתנו צחוק, העליבו אותנו ובנוסף לכך פיזרו עלינו גז מדמיע, בושה שחייל במדים זוכה ליחס כזה, אין לי חשק לראות את המשחק".

אלי בניסה, פצוע אחר הוסיף: „תראה מה עשו לי ברגל, אני כולי מלא בחולים וכל אחד מהשוטרים הרשה לעצמו לדחוף ולדחוק אותנו כמו כלבים". גם לשמעון נודלמן, שסידב להשאר במגרש, היה מה לאמר: „אחרי התנהגות כזו אני לא רוצה לראות כדורגל. אני לא יודע מי אשם, אבל מי שרצה לעשות רושם והזמין אותנו, היה צריך לדאוג לנו".

תגובתו של יו"ר האלופה צבי וייצנר: „קשה היה להשגיח על כל אחד מהבאים למשחק. אם קרו דברים כאלה, אני מצטער על כך, מכל מקום, העניין חדש בירחור ישראל".

יונתן הללי

פיטר לורימר על המגרש בנתניה:

„בתורכיה המצב חמור יותר..."

פיטר לורימר הגיע למגרש בנתניה, לבוש בקפידה כמו בנטלמן אנגלי לכל דבר. הוא ישב בשקט וצפה בקבוצה החדשה שלו. „אני מקדיב לקהילה ההודית בלידס. קיבלתי טלפון מהפועל חיפה והסכמתי לבוא לכאן. אני מקווה שאתנה ואוכל לתרום מהיכולת שלי להפועל חיפה. הניסיון הרב שלי יכול לסייע לצעירים בתחילת הדרך. אני יודע שהרבה אנשים לא כל כך בטוחים ביכולתי לרדוף ולתרום בגיל 39 אבל הסיבה דאגה מליבכם", הוא מבטיח.

על המגרש של נתניה אומר לורימר: „בכון שזה לא מגרש רציני, אבל שחקתי כבר במגרשים גרועים יותר. יצא לי לשחק בכל רחבי העולם ותאמין לי שלעונת תורכיה וחזן המגרש הזה הוא נפלא".

על התקפה הנפלאה של לידס עם בילי בראנר, אלן קלארק ויתר השמות הגדולים, הוא מותח קו עבה: „אני חי רק לעניין. מה שהיה בעבר היה וכעת עלי לדאוג ליום שלמחרת".

אבי מור

הספסל השקט של הפועל ת"א

על הספסל של הפועל ת"א (מימין): אלי יאנו, יעקב כהן והמאמן דוד שוייצר.

צילום: עדי אבישי

זלצר: „כוכבים יש בשמים"

נתניה רקה 90. האחרים על הברזחת. סוף סוף שרים. בזרד הלבשה אפשר לחיך. אחרי 10 דקות יצא ראשון שלום הקוה. אתמול הוא נתן משחק גדול, אבל הוא צנוע. „כל הקבוצה שיחקה טוב ובהתלהבות. כשיודעו להפסקה, יקבו ששום דבר לא יעצור אותנו. סריקה הבה לא הפחיד כלל. לא ראינו כלום, רק בצחוק".

אחרי שלהחצים עליו, הוא גם אומר מהה על עצמה „אני שמח ששיפרתי את היכולת האישית. עד עכשיו סבלתי מפציעות חתכר בהתחן. היום הצגתי יכולת מוכה ואני מקווה שזה לא חד פעמי".

אביק זלצר למרות הנצחון נסמע שקול: „אני מרוצה כהתוצאה. אבל יש עוד הרבה עבודה. השחקנים מילאו אחרי ההוראות הטקטיות ואני שמח על כך. אצלי לא כשנה השכות שמשחקים. אין כוכבים. כוכבים יש רק בשמים. אני שמח ששילבנו שחקנים צעירים כמו קורן ולוחן לצד ותיקים וכוכבים כמו לם ולביא. אני מקווה שזו תחילת הדרך והעשה קרישה".

אבי מור

דרור קשטן נפגע בראשו מאבן שנזרקה אל תוך חדר ההלבשה

אנשי שערים השתוללו אחרי שהשופט יאיר טילינגר פסק על בעיטת עונשין מ־11 מטרים לזכות בית"ר ירושלים

דרור קשטן מאמן בית"ר ירושלים, סבל אתמול פציעה בראשו מאבן ומשבר וסכיות בעת שהיה בחדר ההלבשה של קבוצתו, בתום משחק הצמתון על שערים (2–1). היה זה לאחר שלחדר השלכה אבן שכישבה את אחד החלונות.

מחוות מכוערים היו במגרש בשערים עם שריקתו האחרונה של יאיר טילינגר. סגן יו"ר הנהלת שערים, אבי פלשקל, השתולל מרגש ונראה היה כי הוא מבקש לפרוץ לחדר ההלבשה של השופטים. אחרי אשש הבית"רי רצה להגיב על הזר בהגות מקורבי שערים אך נעצר על־ידי חבריו. שני צעירים מקומיים השתוללו על גג מרפאת הקבוצה.

קודם לכן הצליח השופט יאיר טילינגר לדחות מהשרה רק בחסותם הנמרצת של השוטרים הרבים שנכ־חו במגרש. שלמה קידס, דמעות בעיניו, לא הצליח להבין על מה ולי מה הרחיקו השופט רקה לסיום המשחק. קידס: "התחלנו לשחק אחר־רי השער, נתתי פס, ולפתע אני רד־אה את הכדורים האדום מול עיני. אין לי מושג למה ומדוע". עם זאת יתכן כי קידס ספג קודם לכן כר־טיס צוהב, ובעת פסיקת בעיטת ה־11 הוא השתולל במשך דקה תמי־מה.

כרזרגלן הרכש של הקבוצה הר־קמית אבי כהן, פשט את חולצתו, החל להשתולל, וכפנותו לטילינגר דעק "הרסת קבוצה שלמה, תתבי־יש". כהן מיאן להירגע וצעק: "תשאלו את אחמה אם היה פנדל". גם אליהו עזר מאמן שערים ועב־אני מתבייש מרמת השיפוט באר־רץ.

ובחדר ההלבשה הבית"רי, למרות מטר האבנים, האווירה עליזה ביד־תר. שחקני הקבוצה, מאושרים מצב־חונם, חגגו ושרו שירי יום הולדת לקפטן הקבוצה אלי אחמה (22), הר אווירה הצוהלת הרקיעה שחקים. בתום הגיעה אפר אחמה בתשובה לשאלה: "ברוך השם יש שופט שר־אה את הכשלה הכרזה של קידס ומרציאנו ואם לא היו מכשילים אר־תי הייתי הולך לבר וכובש. הספדו אחנו מוקדם מדי, אך בינתיים עברנו את מכבי חיפה והמשך יהיה טוב. זהו יום הולדת גדול ושמח לי ולבית"ר ירושלים".

חיים גרינפלד

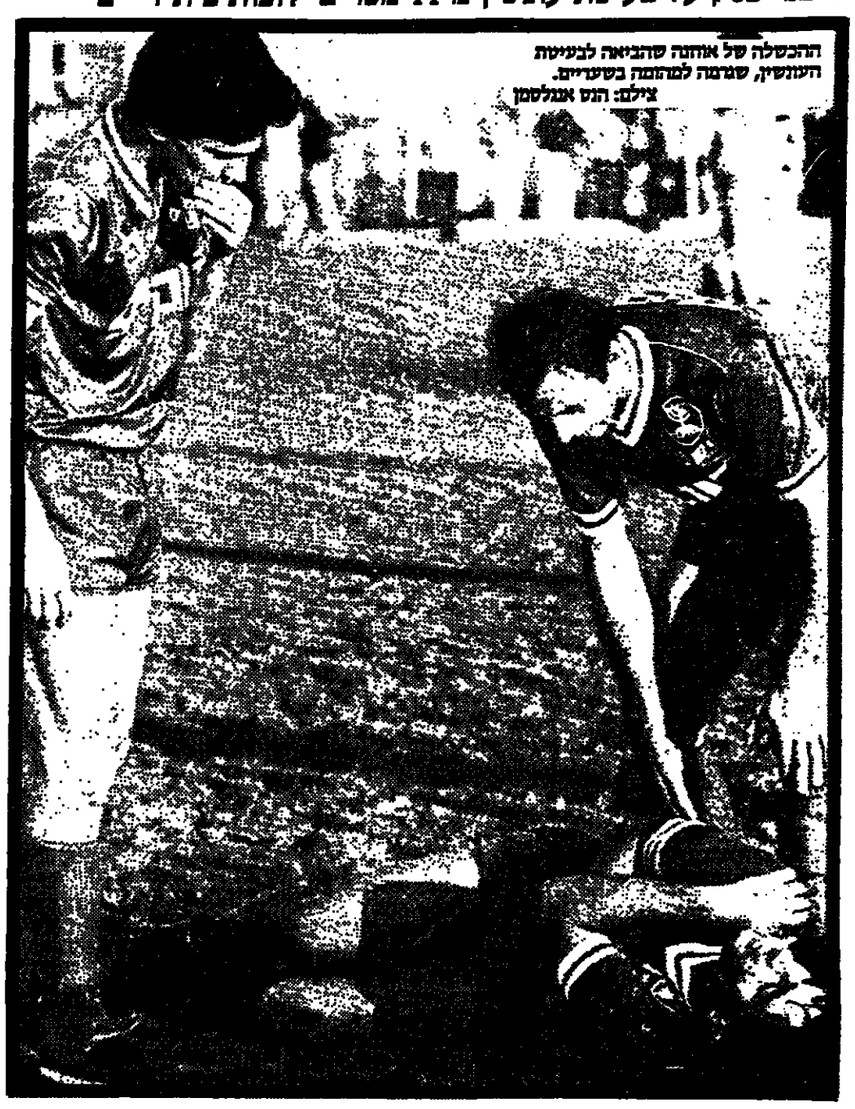

ההכשלה של אחמה שהביאה לבעיטת העונשין, שמנעה לסיומה בשערים.
צילם: הנס אנגלסמן

בית"ר ירושלים קבוצה עם אופי

אליפות? בבית"ר ירושלים לא מדברים על כך, אך אם תשאר לו את המאמן דרור קשטן, הוא יומר "הקבוצה שלי ותגבורה מאוד".

היום מדברים על בית"ר ירושלים כקבוצה "בעלת אופי", קבוצה שמסוגלת לזכות באליפות, קבוצה שהתחשלה מאוד בשנים האחרונות.

דרור קשטן מדגיש. לדבריו, בית"ר ירושלים עוברת תקופה קשה. פציעות רבות הדרוקות. ואם למרות זאת צברה 9 נקודות בשלו־שת משחקיה האחרונים, הרי צפוי לה עתיד יפה.

בתחילת העונה ציפה קשטן לס־יים את המחזור הראשון "עם" 27 נקודות, אתמול משצברה הקבוצה 30 נקודות הבים קשטן על הטבלה עם ארשת של שביעות רצון.

דב בראל

גריאני רוצה לשוב הביתה

הקשר הנתנייתי שעבר למכבי ת"א: "בת"א אין לי אתגר; בנתניה אוכל לסייע במאבק נגד הירידה..."

מכבי נתניה תעשה היום נסיון נוסף אצל מכבי ת"א, כדי לד־כות בשרותיו של הקשר משה גריאני, שבשבוע הביע רצונו לחזור למכבי נתניה, ממנה הגיע למכבי ת"א.

בשבוע שעבר שוחח יו"ר מכבי נתניה אבי אונגר עם יו"ר מכבי ת"א גדעון בריקמן, ובדק אם אפשר להחזיר את גריאני לנתניה, אך בריקמן דחה אז את האפשרות הד־את.

ראשי מכבי נתניה תעשה היום נסיון נוסף אצל מכבי ת"א, כדי לד־כות בשרותיו של הקשר משה גריאני, שבשבוע הביע רצונו לחזור למכבי נתניה, ממנה הגיע למכבי ת"א.

בשבוע שעבר שוחח יו"ר מכבי נתניה אבי אונגר עם יו"ר מכבי ת"א גדעון בריקמן, ובדק אם אפשר להחזיר את גריאני לנתניה, אך בריקמן דחה אז את האפשרות הד־את.

אמש התכנסה הנהלת מכבי נתי־ניה והחליטה פה אחד לפעול כדי לנסות ולהחזיר את גריאני לקבוצה. "ברבר מחר (היום) פעם נוספת עם מכבי ת"א, ונגמה למצוא פשרה" – אמר גריאני.

לפני המשחק אתמול נגד הפועל חיפה, הודיע יצחק תשובה לשחקי־ניו: "אם ימשכו הדפסרים והכשלד־נות, אסיק מסקנות, ואתפטר. אקח את כל האחריות על עצמי, למרות שאני לא משחק ולא צריך לתת גו־לים".

אחרי הניצחון 4–0, הכריז תשו־בה: "השחקנים עשו הכל כדי שאשר־אר בקבוצה. אני שמח שהם יודעים להעריך את תרומתי, ואת כל העבו־דה הקשה שאני משקיע בקבוצה..."

שיטות הנצחון לא היתה שליטה בגלל פציעתו של מלך שערי הקבו־צה, החלוץ דוד לביא, שנפגע קשה בברכו ונאלץ לנטוש את המשחק.

אמש הביעו במכבי נתניה חשש של־ביא יאלץ להעדר לתקופה ממוש־כת, אך רק לאחר שייבדק היום אצל רופא, ניתן יהיה לדעת את האמתה המדויקת של הפגיעה.

בחיפה דואגים לא רק לאלופה, אלא גם לעובדי מפעמת ישראל
צילם: עדי אבישי

המכרז שימלא את קופת הפועל ת"א

קבוצת הפועל ת"א מתכוננת לנצל את ההצלחות שלה על המגרש, כדי לזכות בעשרות אלפי דולרים לקופתה הריקה. הנהלת חברת מת"ס החליטה לצאת במכרז להפצת ומכירת הכרטיסים למשחקי הבית של הקבוצה בעונה הבאה, לתקופה של שנתיים.

לאחר דיונים של מספר שבועות, אמורה היום חברת מת"ס (המנהלת את איצטדיון "בלומפילד" ואחראית על הפצת הכרטיסים) להוציא את המכרז להפצת הכרטיסים. אחד מהתנאים של קבלת המכרז הוא שהפועל ת"א תקבל אשראי כספי. יועדף המשרד אשר יתן את הסכום הגבוה ביותר, בתנאים הנוחים ביותר.

נודע שמשרד הכרטיסים "לאן" היה מוכן לקבל את הזכות של הפצת הכרטיסים תמורת אשראי של 100 אלף דולר להפועל ת"א. בשנתיים האחרונות הפיץ את הכרטיסים של הפועל ת"א משרד "הדרן", שגבה מכל כרטיס אחוז כולל מע"מ.

הכוונה של הפועל ת"א היא לגייס בצורה זו סכום של למעלה ממאה אלף דולר, סכום אשר יאפשר לאגודה לפעול, נוסף המצוקה הכספית הקשה בו היא נתונה. הכסף שיתקבל באשראי, יוחזר למשרד הכרטיסים שיזכה במכרז, ע"י קיזוז תשלומים מדי שנה, מהתכנסה הכספית במשחקי הבית.

לקראת השעה הקובעת, שוק ההעברות מתחמם:

בן־שטרית רוצה למכבי; ניסן כהן לבני־יהודה

"אם בן־שטרית יסכים לחפ־היה מרדישותיו הכספיות, נוד־יר אותו למכבי ת"א". דברים אלה אמר אמר מנהל הקבוצה, משה ("פפי") ישראלי, כהתייחסו לאפש־רות לפיה יועבר מחר ה"סקוד" ממכבי שערים למכבי ת"א, הקבו־צה בה שיחק אשתקד. בן־שטרית עצמו אמר כי הוא מוכן לשחק במכ־בי במשכורת נמוכה, ונראה כי המכ־שול העיקרי יהיה בסכום אותו תיד־רש ת"א לשלם למכבי שערים. זו דורשת מחצי ל־15 אלף הדולרים ששילמה למכבי פ"ת תמורת השא־לת החלוץ גם סכום של כ־10000 דולר, אותו קיבל בן־שטרית כמע־נק חתימה.

מחר אמור"צ יהיה המועד האחרון להעברת שחקנים בשתי הליגות הב־כירות, וכמעט ודאי שיבוצעו כמה עיסקות מעניינות. מכבי ת"א ובני יהודה ניהלו בסוף השבוע מאבק על השאלתו של קשר בית"ר ת"א ניסן כהן. בית"ר דורשת עבורו 5000 דד־לר עד לסיום העונה, ואם ל"זהבים" יצמא סכום זה, הם יוכו בו. במכבי ת"א מקווים כי הפועל ת"א תסיר את הסר אותו הסילה על השאלתו למכבי של חלוץ בני־יהודה, רפי שמואל, ואז תצרף אותו מכבי לשר־חתיה.

רפי כהן ממכבי פ"ת יועבר לה־פועל ירושלים, שתשאיל בתו את מגן הפועל ת"א רמי הרמה. זו מנסה לשאול את חלוץ הפועל חדרה וב־מדת העתודה, רונן שפירא. עריין לא ברור מעמדו של החלוץ ניל לנראו, שאתמול היה אמור להיות משוק הפרידה שלו מהפועל ת"א.

יצחק בלחסן ממכבי ת"א מבוקש ע"י קבוצות מכבי פ"ת ומכבי יבנה, ולטענת הפרודקואים נקבע במר־כז "מכבי" כי הוא יעבור ליבנה. בלחסן עצמו מעדיף את פ"ת.זו מתפשת קבוצה שתשאיל עד לסיום העונה את הבלם חיים יחיאל.

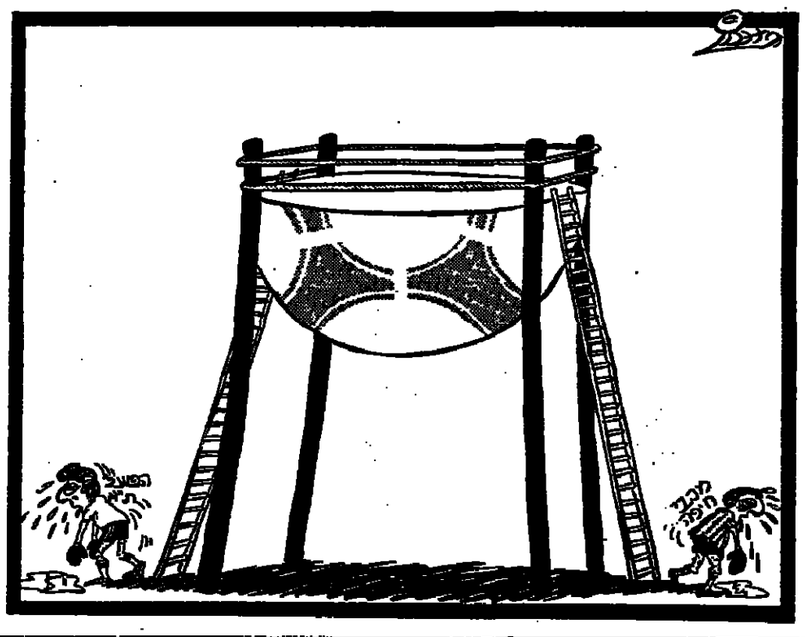

תשואות ושריקות

מאמן בני יהודה, יצחק שניאור:

„עוד 10 נקודות ונישאר בליגה...

בני יהודה עשו להם מנהג קבוע: בצמתון מינימלי של 1–0, כמעט כל שבוע. היום נמצאת הקבוצה 4 נקודות מהמקום הראשון. מחשבות על אליפות? לא אצל המאמן יצחק שניאור: "אנחנו לא מחפשים אליפות. עוד 10 נקודות ונישאר בליגה..."

זה היה הצמתון השביעי של בני־יהודה העונה בתוצאה 1–0. המאמן שניאור היה רוצה נצחונות גדולים יותר."זה אולי לא נעים לנצח בכל משחק רק 1–0, אבל אני חותם על התוצאה הזאת בכל משחק. גם דר־ביד שוייצר ושלמה שרף היו קונים אותה..."

ארבעה משחקני הקבוצה הפצר־עים – אהוד ברסובים, נסים כהן, יעקב סגל ודוני מאיר – יצאו היום לסדום, שם יעבדו טיפולים ואמבטי־ות במשך יומיים. יחד איתם נוסע גם המאמן שניאור, שייעדר מחר מאימון הקבוצה. את האימון יעביר עודד אבי אלמוג.

ההרחקה מנעה עיסקה

אחת העיסקות המעניינות שהיו יכולות להתבצע העונה בכדורגל הישראלי לא תצא אל הפועל, מכיר־ון שהכדורגלן שבו מדובר מרצה עתה עונש הרחקה בן שלושה שבו־עות שהוטל עליו בידי בית הדין המשמעתי של ההתאחדות לכדור־גל, ל כן אין הוא יכול לעבוד לקס־צה אחרת. המדובר בקשר שמשון ת"א, שלמה מורחי. האלופה, מכבי חיפה, ביקשה לרכוש את מורחי, והיו"ר שלה, צבי וייצנר, אף פנה בהקשר לכך לאחר מראשי שמשון. חיפה היתה מוכנה לשלם עבור מור־חי סכום נכבד, אבל תקנון התאחד־דות לגבי שחקנים מורחקים מנע קיום מו"מ בין הצדדים.

להרכב שמשון יחזור בשבת הקר־רובה הקשר אביגועם שבריה.

יובלות

350 ל„גוגו"

משה („גוגו") מורדוביץ, ששמו חרות בתודעת רבים כמר־קיע „שער האליפות" של הפועל ת"א, במשחק המכריע בעונת 68'–1967 נגד שערים בחדרה, הש־לים אתמול 350 הופעות ליגה מדי קבוצת מכבי עמידר, בה הוא מופיע מאז אמצע שנות השבעים. „גוגו", שהשלים לפני שבועיים 37 חודשים, ישמח לשמוע אישית בעונה הבאה, את...מיטר לוריסר (היה בדצמבר, בן 39), חלוצה הד־רש של הפועל חיפה.

אריה מזרחי (כיום בן 32 וד־ציץ, כוכב ההתקפה של מכבי „השקמה" בראשית שנות השב־עים, הבכור במשפחת אחיס־כדורגלנים, שתרם מפרי רגלו לה־תקפות מכבי ת"א, הכח ר"ג – כי־ום, חלוץ בית"ר רמלה (בסך הכל 60 שערים), עשה אתמול את הר־פעתו ה־200 במשחקי הליגה.

"התקווה הגדולה" של מכבי ת"א, מתי איזנר (בחודש הבא בן 22), הספיק לא מעט בקאריירה הקצרה שלה: העונה הפך למבקיע מיומן (8 שערים), זכה להופעת בכורה במדי ישראל נגד סקוטל־נד, השבוע – והפיע אתמול בפ־עם ה־150 בליגה.

בעקבות כדורים

לאמרים יעיש, הכח ר"ג, בן 28; לפרץ פרידמן, הפועל מרמר־רק, בן 27; לדוד שוע, רמת־השרון, בן 23; לאלי אוחנה, הד־לוץ הבינלאומי של בית"ר ירוש־לים, בן 22; לשמעון פרץ, מכבי יבנה, בן 21; ליוסי לוי, מכבי יפו, בן 20; לגיל ברציון, בית"ר רמ־לה, בן 19, לרוני גרבי, שוער הפועל פ"ת, לניסואיו.

מגי: „פטרוביץ? – גם אותי אי אפשר לעצור"

עם סיום הליגה הסדירה בה הוכתר „מלך הסלים" ו„מלך הריבאונדים", אומר כוכב מכבי ת"א: „אינני צריך לפרסם מודעות בעתונים – כבר קיבלתי הצעות מאיטליה וספרד"

קוין מגי משקיף מעל מגדל שלום, על העיר תל־אביב ו...על הליגה הלאומית בכדורסל
צילם: אורי קובה

מאת מרדכי רוזנבלום

„את דראזן פטרוביץ' קשה לעצור, אולי גם בלתי אפשרי. אפשר להצר מעט צעדיו, לא לשתקו לחלוטין. אבל לא רק פטרוביץ' – גם אותי קשה לעצור. תפקידי לקלוע לסל ולקלוט כדורים ותודרים בהגנה ובהתקפה וזה בדיוק מה שאני עושה. עד היום לא פגשתי את השחקן שיוכל לבלום אותי. רק מגי יכול לעצור את מגי"...

ישבנו על מרפסת „מגדל שלום" והשקפנו על ת"א. קוין עם אשתו מלני והילדים ג'רמי (3) וברנדי (11 חודשים). הסיבה למסיבה: מגי עשה היסטוריה – לראשונה זכה שחקן אחד בשני התארים האישיים בתום עונת הליגה הסדירה: „מלך הסלים" ו„מלך הריבאונדים".

„בן־אדם, לא שאין בליגה שחקנים טובים. בהחלט ישנם – בחלון, בנתניה או בהפועל ת"א. אני שחקן התקפה שכמעט בלתי אפשרי לעצרו", מסביר מגי בצניעות אופיינית.

היתה עונה מעניינת, מבחינתו. לא קשה במיוחד, אך מעניינת. „הבעיה בשיטה כדורסלן מקצועני כמוני וכאחרים בקבוצה, מכינים עצמם לכל משחק ב־100% של כושר. אתה לא יכול להתכונן פחות למשחק אחד ויותר לאחר. חייבים לעלות לכל משחק בכושר מלא – ואז משחקים נגד קרית־אתא ברצינות ובמלוא המרץ ולא מזלזלים בריב החלש, כדי שלא להתרגל להרגשת הזלזול", הוא אומר.

„מה יוצא מכל העונה הארוכה שעברנו אם עלינו להתחיל בעוד כשלושה שבועות ב„פליי־אוף", עם אפס נקודות וללא יתרון, למעט הביתיות אם וכאשר נצטרך משחק שלישי מכריע? אינני מבין את ההגיון שבשיטה הזאת? רוצים הכנסות – מרוץ לא לצמצם את מספר הקבוצות בליגה. להשאיר את הקבוצות החזקות, 6 או 8 ולעוד רוץ שלושה סיבובים בסיומן תוכתר האלופה. זה הרבה יותר הגיוני", מציע מגי.

על מכבי ת"א הוא אומר: „עברנו עונה שלמה ללא הפסד וזה משום בליגה עם כמה קבוצות טובות למדי. אך יש בעיה. אין לנו סנטר (צ'ר). אני שחקן הצריח־מחזק (פאוואר פורוורד) וגם לי ג'ונסון משחק הרבה בחוץ. שניינו מסתדרים נפלא על המגרש. משלימים אחד את חברו. בליגה הסתדרנו איפוא ללא סנטר, אבל בגביע אירופה זה קשה. צריך לחשוב על כך לעונה הבאה".

העונה הבאה? האם אתה כבר יודע היכן תשחק בעונה הבאה? – שאלתי.

מגי: לא, טרם החלטתי. זה מר נח לי כל הזמן בראש. אני מקבל הצעות מעניינות מאד מאירופה וכל מה שנותר לי לעשות, אחרי ה„פליי־אוף" במובן, זה לשבת ולהחליט מה טוב יותר למגי ומשפחתו. אני יכול ללכת היום לאיטליה או לספרד. אני שחקן ותיק, חופשי, יכול וצריך לקבל את ההצעה הגבוהה ביותר. באיטליה מדברים על כסף גדול. אני לא צריך לפרסם מודעות בעיתונים על היכולת שלי ולבקש עבודה. באירופה יודעים היטב מי זה קוין מגי וכמה הוא שווה..."

עד תחילת ה„פליי־אוף" יוכל מגי לנוח מעט. להתאמן ולהתכונן למשחקי ההכרעה. הוא יצטרך לשם שינוי להסתדר בכוחות עצמו. מלני חודרת השבוע לארה"ב עם ילדיה. „קנינו בית בקליפורניה ומלני חייבת להיות שם", הוא מסביר ומלני מוסיפה: אני אשגיח על הבית בקליפורניה ואתם תשגיחו כאן על בעלי..."

אוקיי, מלני מגי.

האיש החזק

1. מגי	302
2. ויליאמס	225
3. קמבס	213
4. בראון	201
5. מרסר	193
6. קופר	186
7. ל. ג'ונסון	180
8. ג'ונס	174
9. חלאס	169
10. ג. ג'ונסון	164

המלך

1. קוין מגי	557
2. מגי חלאס	518
3. גלן וילי	512
4. ברד ליף	501
5. רוחן שפע	495
6. רוחן ג'מצ'י	490
7. רודיס ג'ונס	471
8. קארל מקפרסון	444
9. ג'ים תומאס	443
10. לי ג'ונסון	434

סיכום עונת הליגה הסדירה: מי הצטיין, מי איכזב, מי „פישל"

מכבי ת"א מס. 1; חולון המצטיינת ונתניה האטרקציה של העונה

מאת מרדכי רוזנבלום

מכבי ת"א סיימה בשבוע שעבר עונה נוספת ללא הפסד – תעודת כבוד לאלופה התוקפת, או שמא תעודת עניות לליגה הלאומית? זו קרוב לוודאי השאלה המרכזית בכדורסל הישראלי שעולה מדי סוף עונה ומסרידה את כל מי שקרוב לענף.

התשובה איננה חד־משמעית. במיוחד לא היום, ערב תחילת ה„פליי־אוף". מכבי סובלת יותר מכל קבוצה אחרת בליגה – אך לא יהיה נכון לקבוע שכל היתר חלשות. העונה ראינו כמה קבוצות מעולות, שהעניקו למכבים מאבק ספורטיווי ראוי לשמו ואם זכתה מכבי בנצחונות – יש ליחס זאת לנסיון הרב של שחקניה ואולי גם למעט מזל...

השחקן הבולט ביותר העונה, לכל הדעות – קוין מגי (מכבי ת"א) – העיל ביותר שהופיע אי פעם בישראל. יכולת הקליעה המרהימה שלו, משולבת בינונים, השליטה שלו בכדורים החוזרים, השקט בו הוא משחק 40 דקות, עשוה בעיני כל מי שעקב אחריו בחודשים האחרונים, ל„מכונת כדורסל" מתוכנתת למשימה אחת: קליעה מדויקת לסל. מגי האפיל על כל יתר השחקנים במכבי – מבלי להמעיט מיכולתם של לי ג'ונסון, רוחן ג'מצ'י, מיקי ברקר ב"ן ואחרים.

האטרקציה

אליצור נתניה רבשה, כצפוי, את התואר הלא־רשמי: „הקבוצה האטרקטיווית של העונה". רביעיה שחודה של שחקנים בעלי יכולת וירטואוזית כקרל גרבסון, וילי סיטס, מרי פייד וג'ימי הול: מנוסה בידיו הבטוחות של דני ברכה, הפכו את נתניה למקוד משיכה, בכל אולם שם הופיעה.

אך נתניה „מבלה" מבעיה אחת משמעותית: ספסל חלש. החמישיה הראשונה הטובה שלה, לא היוה מסוגלת, במשחקים הקשים והחשובים באמת (נגד מכבי ת"א וה־פועל חולון), למשוך את העגלה. זו הסיבה העיקרית לעובדה הסטאטיסטית: נתניה במקום 3.

אחרי מכבי ת"א – הפועל חולון היא הקבוצה המצטיינת של העונה הרגילה ומאמנה, מולי קצר רון ראוי לתואר מאמן העונה. חולון הביעה לא רק צורת ניהול חדשה ומקצועית – כדי להעניק לקהל חווייה חדשה, אלא גם קבוצה בנויה היטב, שהכתה עד תומלת ה„פליי־אוף", מתוכננת היטב ומקצועית.

חולון הגיעה לשיא כושרה הקיבוצי, במשחקים החשובים והמכריעים נגד

המשטרה: הפושעים מסילוואן הפרו כללי המשחק, נדון בהסקת מסקנות

ביום שזומנו לחקירה רצחו חברי הכנופיה את השוטר שחשף אותם

המושבים הקדמיים במכוניתו של רס"ל ביאזי ז"ל אחרי שרוסטה בכדורים (מילמה: יצחק אלחרר)

מאת אילן בכר

באמצע השבוע שעבר החליטו חברי "כנופיית סילוואן" לרצח את איש־המשטרה רב־סמל אבי ביאזי, לאחר שחשו, כי זאליה לוד שרו כעשי פשע חמורים בהם הוא מעורב. שלושה ימים תיכננו את המעשה הכיום חמישי ביצעו אותו. הם קיוו, כי סילוקו של ביאזי מדרכם תאלילית תציל את עורם ועשו הכל כדי להטעות את המשטרה ולהדרבה לחקור בכיוון של סיבות אכלני.

זו היתה טעותם הראשונה. המרדע שהיה בידי ביאזי הועבר בצורה שטפת לחוקרים־נוספים. אחד מהם חש מיד לאחר הרצח לבית חשוד בכפר סילוואן ועצר אותו בעת שניסה להשמיד ראיות. בחצר ביתו של החשוד בעיה עדיין בעדה הבה בגדי הרוצחים ומעליו של אחד מהם. הדם שוד עצבו היה במקלחת, חופף במרץ את עורו כדי למחוק כל עקבות של סימני הדיר.

כך, פחות מיממה אחר רצח רב סמל ביאזי הצליח צוות החקירה המיוחד, בפיקודם של נצ"ץ עמי פליר־סיג ומפקח אבי בכר לפענח את הפרשה. החשוד העיקרי במעשה, בן 22, תושב הכפר סילוואן הודה ברצח ושיתף אותו ביום שישי בבוקר.

אולם בכך לא נסתיימה פרשת רצח השוטר. למלחמה המתמשכת של המשטרה בפושעים יש כללים משלה. במשך השנים נוצרו דפוסי התנהגות הדדיים כאשר כל צד משתדל שלא לחפש. אחד מכללי הכרול הללו הוא, שאין מתנקמים באיש משטרה אשר ביצע את תפקי־דו. כך היה עד יום חמישי שעבר. בצר האבל הכבד על מותו של רב סמל ביאזי עוסקת המשטרה כבר עתה בבחינת המשמעות שיש לרצח על מערכת היחסים המיוחדת הזאת.

"רצח איש המשטרה מהווה תפ־ניח רגיזנית במערכת היחסים הייחו־דת שבין העבריינים לבין המשטרה. הם הפרו את כללי המשחק ואנחנו עומדים עתה בריקות כדי לראות אם יש מקום להסיק מסקנות, כדי שמק־רה מסוג זה לא יחזור על עצמו" – אמר בימים שישי מפקד המחוז הדרו־מי של המשטרה, ניצב רהמים קוס־פודס.

אף שבמשטרה רווחת הסברה, שמעשה הפשע האפרון מזהה שבי־רה של כללי המשחק הרי שהחשש קיים. אבל לא רק בקרב השוטרים. עבריינים רבים הכלואים במשטרת ירושלים הביעו בפני אנשי המשטרה את סלידתם מהדרך שנקטה בה עבר־יני סילוואן. אחדים מהם הדו בכלוי כי הם חוששים שהמשטרה תנקוט מעתה קו הנגוד מהנקמה: כך אתם נוהגים באנשי המשטרה – כך תטפל עתה המשטרה בכם.

בכפר סילוואן מכירים היטב את העבריינים שבעצרו בידי המשטרה. חברי הכנופיה הפילו חיתיתם גם על אנשי הכפר ופעלו באליטות חסרת פשרות. שני אחים, מראשי "כנופיית סילוואן", נמצאים כבר מספר חוד־שים מאחורי הסורגים: אחד מהם, סר־פיאן פרג, הואשם במתן עדות שקר, ולאחר שהופעל נגדו מאסר על תנאי שהיה תלוי ועומד נגדו הוא נידון לשנה וחצי מאסר. אחיו הצעיר ממ־גן, והלך, עצור עד גמר המשפט המ־תנהל נגדו בימים אלה באשמת החז־קת 320 גרם של חשיש. איש המשטרה שהביא לגילוי החשיש הי רב סמל אבי ביאזי ז"ל. הוא אף עמד להעיד במשפט.

לרב סמל ביאזי, איש מוריעין מעולה, היתה יד בהצרת צעדיהם של חברי "כנופיית סילוואן". הם חשו, כי עלה על עקבותיהם והוא מיוחס להם שורה ארוכה של מעשי פשע חמורים שהיו בחודשים האחרו־נים במזרח ירושלים. בכלל זה פרי־צות לבתי מלון, מעשי שוד ולרבות השוד בכנסיית הרמבצין לפני כש־רבע, סחר בסרכש גנוב, סחיטת דמי חסות מבעלי עסקים ואנשים אמידים ועוד.

בלילה פרצה בקרב חברי הכנופיה, בעיקר לאחר שביאזי ימן כמה מהם לחקירה במשטרה ביום חמישי, יום הרצח. זה היה ככל הנראה הרקע לצעד שנקטו.

ככל שידוע עד כה לחוקרים בפרשה, יצאו הרוצחים ביום חמישי ב־6.30 בבוקר לכיוון מרכז ירושלים בשתי מכוניות: ב"גולף" שנגנבה לי־לה קודם לכן משכנה במערב ירושל־ים ובמכונית אחרת שלא אותרה עדיין. מכונית נוספת, פונטיאק, הר־חנתה בואדי קדום הסמוך לכפרם כדי שתשמש אותם מאחר יותר.

ב"גולף" ישב הזשוד המרכזי ועימו עוד אדם או שניים. מאחדיהם נע הרכב השני ובו עוד שניים או שלושה מהכנופיה.

הם עשו מספר סיבובים במרכז העיר כדי לוודא שמסלול נסיגתם פנוי מתנועה. הם ידעו כי ביאזי חייב לחלוף ברחוב על פני כיכר צה"ל, על הנבול לשעבר שכין מזרח ירושל־ים למערבה, ברחוב לחתנת המשט־רה בעיר העתיקה. רכב הגולף חנה ליד חנות למימכר ביגלה והמתין למכוניתו של איש המשטרה.

ב־7.30 בבוקר הגיע ביאזי למטה מחוז ירושלים במגרש הרוסים. הוא הוריד את אשתו, רותי, שהיא מזכיר־תו של סנ"ץ פליסיה והמשיך ברי־כב.

על פי עדותו של הזשוד המרכזי, הם הבחינו בביאזי ומכוניתו והחלו לעקוב אחריו. כעבור כ־400 מטר עצר איש המשטרה בתמרור עצור, מתוך כוונה לפנות שמאלה לעבר העיר העתיקה. הם ניצלו רגע זה ומ־טחו קצר, מתוך מכוניתם, ירו לעב־ר מחסנית שלמה מתת מקלע גנוב שהיה ברשותם והמשיכו במהירות לכיוון סילוואן. הם הגיעו לואדי קדום, נטשו את מכונית הגולף ושבו לכפרם בפונטיאק.

ביום שישי שיחזר מהלכים אלה הזשוד המרכזי. לשאלות רבות הוא משיב תשובות סתומות ולא מדייל־קות. הוא מסרב לגלות היכן הנשק הקטלני, מה מקורו ועוד. המשטרה עצרה, פרט לשישה חשודים בוגרים, גם את אחיו בן 10 של אחד מהם, על פי צו מיוחד שהוצא ביום שישי בבית משפט לנוער. המשטרה סבר־רה, כי האח הצעיר יכול להעיד על תנועות אחיו הבוגר בלילה שלפני הרצח ובשעה שלאחריו.

החקירה נמשכת ובמשטרה יודר־עים, כי כל עוד לא נתפס הנשק הקר־טלני אין איש מהם ושאי לנוח על זרי הרשנה של הפיעגות המרוי.

פחות מיממה לאחר רצח רס"ל אבי ביאזי (בתצלום) הצליחו החוקרים לפענח את המעשה;החשוד העיקרי נתפס בביתו מיד אחרי הרצח, בעת שהתקלח כדי להסיר את סימני הדיר; שלשום הוא שיחזר את הרצח לאחר שלדברי החוקרים הודה במעשה; ביאזי ז"ל חשף פשעים המיוחסים לכנופיה, ששניים מראשיה יושבים בכלא

הסופר שלחם בכת הצבאית – וניצל „בחסדי האלים"

בישראל מבקר, לראשונה בחייו, הסופר היהודי הארגנטיני אומברטו קוסטאניני (בתצלום), מגדולי היוצרים בדרום אמריקה וזוכן הפרס הספרותי החשוב ביותר ביבשת זו ● לאחר כ־8 שנות גלות הוא שב למולדתו, ממנה נמלט עקב רדיפות השלטון שגזר עליו דין מוות

מאת משה דור

אומברטו קוסטאנטיני חזר לארגנטינה בינואר 1984 לאחר שבע שנים, שבעה חודשים ושב־עה ימים של גלות. הוא ספר כל יום.

האם יש בספר. הוה איזו מיסטי־קה קוסטאנטיני, מן המשוכים בספר־ר ארגנטינה המודרניים, בצמא למ־שפחת רבנים ממוצא איטלקי, מוליק על זקנו הקצר, ורגיש־הישבה. הוא איננו יודע בריזק, אבל שיש כזה משהו – בכך איננו מפוקפק.

קוסטאנטיני מבקר בישראל כפר־עם הראשונה בחייו, אחר מחבורה של סופרים ואנשי־רוח יהודים יוצאי אמריקה הלאטינית, שהוזמנו על־ידי המכון ליחסי תרבות בין ישראל לבין אמריקה הלאטינית, ספרד ופר־טוגאל. באוזנה הופיע בתרגום לעברית הרומאן שלו „על אלים, שוטרים והאיש הקטן" (בהוצאת „כתר"), שזיכה אותו בפרס החשוב ביותר לספרות באמריקה הלאטינית, ה„קאסה דה לאס אמריקאס".

את הרומאן כתב בגלות מקסיקו, בתנאים קשים, על „שולחן פשוט אחד בתוך מחסן קטן". זהו סיפור משעשע ומפוחד על ארגנטינה של פרון, של חטיפות וציחוות, שבמרכ־ז מפיה חבורה של משוגעים וחב־רים, בלתי־מוסיקים, ובצלת מחצאה לוחרר בידי משטרת הבטחון רק בחסדי האלים.

מארגנטינה שבאת באלץ אמר־ברטו קוסטאנטיני להימלט בעוד שיניו. שליחי השלטון כבר פרצו לשני בתים שבהם התגורר – בית אימו ובית שלו – וריסקו את תכול־תם בתת־מקלעים, שברו ושורו.

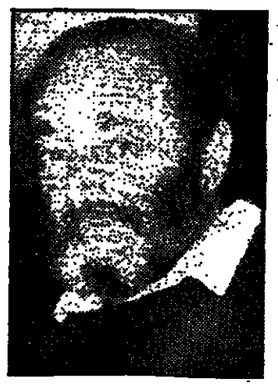

„ופתאום היה ברור. קוסטאנטיני נמנה עם האופוזיציה השמאלית למישטר הצבאלים.

ב־1973 פרסם יצירה אפית, בע־לת גוון תל"כי, בשם „הספר של טרלאו". טרלאו הוא בית־כלא נודע לשימצה, שבין כתליו נעשו זוועות רבות. בימים ההם היה המחבר חסיד של פעולה אלימה נגד הרודנות. מאז שינה את דעותיו ושוב איננו גורס מאבק מזיין. השקפותיו והספר, שד כה בתפוצה רחבה, מיקרו בו את תשומת־לבם של השלטונות.

קוסטאנטיני נולד בבואנוס איירס ב־1924. מסוף שנות החמישים פיר־סם שורה של רומאנים, נובלות, סי־פורים קצרים, שירה ודראמה. „כל ספר היוצא מתחת ידי", הוא אומר, „שונה מקודמו, אבל השוני הוא רק בצורה. יש איזה חוט־שני העובר מי־צירה ליצירה. הנושאים 'מוקלבשים' עלי בשרירות־לב, אך בסופו של דבר הם אותם נושאים כפייתיים־ה־חדים, שהם הארס בארבק עם גורלו ולשנים קרובות נבבע לו."

הסופר הוא, כמתן, ותגלמות כל טיפוסיו. אך בבקודה אחת, לשונות, סיבב היוצר לקבל מרחוב הוא לא נב־נע לכת הצבאית.

לפני המסע לישראל – מספר קו־סטאנטיני – הוזהיל לברוק אם יש לו סיפורים על נושאים יהודיים. סבור היה שמיעט מאוד להיודש לנושאים כאלה. הנה הזכיר לו, להפתעתו, שוהא יכול למלא קובץ שלם בסיפורים „יהודיים".

„לא, אינני סבור שלהיות יהודי משמע להבריח את עצמי כל חמש דקות. אני יכול לחלום ביהדות – זה מה שקובע. אבלכם ניגשים לע־ניין זה בראציונאליזאציה מוגזמת. כלום מפר אישלקי או בדשתי נעבר כל רגע כדי לשאול את עצמו אם הוא אישלקי או צרפתי? אני סופר ארגנטיני, אך הזיקה היהודית מפעפ־עת ביצירותי, אם ארצה ואם אמאן".

לאחר ששב למולדתו, שוחרר למישטר דמוקראטי, נוצה קוסטאנ־טיני, כמו שאר הסופרים, מחדש יצירה גמור. אבל משהו תלוי מעל לראש, כמו גיליוטינה. חמיד נשקפת סכנה שתחדרנת תחזור. אדם צריך לחיות מוכן שכל יום תתנפץ הקטיה על פיה. בינתיים – והא מוסיף – אפשר לעשב, כמו כל יהודי ארגנ־טינה הסתיים, בדרכות אחרי מה שמתחולל בישראל, לחוש מעורבות חוקה במה שקורה כאן, לסבל ולרע, וגם לבא הנה, כמוהו, בפעם הראשו־נה, לחוות כל מראה וכל צליל של העבר, של הפזה ושל העתיד.

יש רק בנק אחד שבו לא תשלם דמי ניהול חשבון

(למעט משיכת שיקים)

בחשבון עו"ש רגיל, כמעט כל פעולה שאתה מבצע עולה לך כסף.
בחשבון עו"ש משופר, רק עבור פעולת משיכת שיקים ומשיכת מזומנים ליד הדלפק, אותה משלם. עבור כל יתר הפעולות בחשבונך לא תשלם דמי ניהול.

... וגם 1,000 ש"ח (1,000,000 ש' ישנים) משיכת יתר בריבית יתר נמוכה. בעו"ש משופר בבינלאומי, לקוחות פרטיים בולל "מקבלי משכורת" זכאים לקבל 1,000 ש"ח משיכת יתר בריבית מועדפת, ללא עמלות אשראי נוספות וללא ריבית חוריגה.
עו"ש משופר בבינלאומי חוסך לך עשרות ש"ח (עשרות אלפי שקלים ישנים) כל חודש.
פרטים נוספים בסניפי הבנק הבינלאומי הראשון ובנק פועלי אגודת ישראל.
* מתן האשראי מותנה בקבלת אישורו.

פתחתי חשבון גם בבינלאומי

הבנק הבינלאומי הראשון

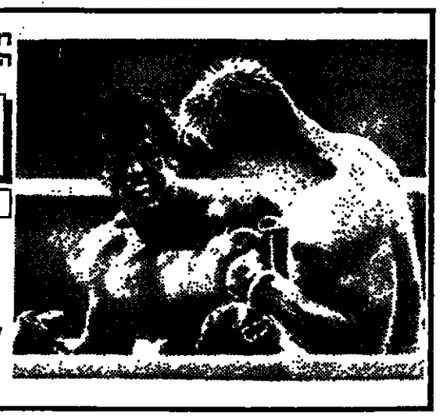

רוקי (סילבסטר סטלונה) עומד מול האתגר הגדול של חייו – מאבק לחיים או מוות נגד ענק השוויצים הרוסי דראגו, בסרט שובר הקופות

„רוקי 4"

עם טלייה שייד וברט יאנג

בבכורה ארצית

„תל־אביב" ת"א ★ „עמון" ראשל"צ
„סבוי" חולון ★ „רון" חיפה
„חן" באר־שבע ★ „הדר" נבעתיים
„עצמאות" בת"ים ★ „היכל" הרצליה
„אסתר" נתניה ★ „שלום" פ"ת
„חן" רחובות

טלוויזיה כללית

17.30 „תבל ומלואה" – סדרה אנגלית חדשה בת 12 פרקים. הפרק הראשון „ביתו של כדור הארץ" – כיצד נוצר כדור הארץ, כיצד זוז היבשות ומדע קיימים אחדים כה מהותיים
18.32 „ביבר משלם אחר" – סדרה. שם הפרק „לחיתני אנקור המצפפים"
19.00 יומן המבט (בעברית)
20.02 „עד מתי" – מגזין לפש ולבידור. התכנית מוקדשת ברובה לריקי גלסן, שהיה אליל הנוער בסוף שנות החמישים. ריקי גלסן נהרג בתאונת מטוס בחדש שעבר, בדרכו להופעה בוגא המולה. „עד פוף" תיזכר בכמה מלהיטיו הישנים והמוכרים. עוד בתכניות: האחים אבגרלי – בנידודו של ריקי גלסן תמרת הרוק הקבוצת ג'נזי מיסיש. רודרן מוד וה אורח באולפן, בשירים מתקליטו הראשון
21.00 מבט לחדשות ומוסף „שער ראשון"
21.45 „הקברט המלכותי"
22.15 „משחק הבגידה" – הפרק השני
23.05 „בה המשלהה"
23.45 מבט של יום החדשות

טלוויזיה לימודית

08.15 תלמוד – שניים אחרון – דמיגוג, חלק 2
08.40 מסך לספרות (יסודי) – דיוה להשכיל
09.00 אנגלית ז'
09.20 השעה שלנו – דג הזהב
10.10 אנגלית ז'
10.30 הגל הדך – פרשר מחמר – בית לוגר ב
11.00 השמנון הי – תיכת בח
11.15 בריאות
11.30 ביולוגיה – ה'–ו'– כפר דיינים בבאמה
12.00 ספרות (עליסחיי) – הזקן / שלום עליכם
12.25 אנגלית מ'
13.00 אנגלית ח'
14.00 בם אנו שחמנים – מסיבת נחום חבורת נוער משוקם מקבלת אליה נערה ודשה. הנערה נתקלת בקשיי הסתגלות, הן בגלל אי פתיחותם של הנערים והן בגלל לחצים של ערביינים צעירים המבקשים להחזיר לדשב
14.15 „שאלם הנעלם" – יון (מ) למאלה?
14.35 זה תלוי בם בן – הנרס מתאר את קסיף הנרדים בישראל
15.00 לשיר בכל שפה – תיעוד ביקורה של המורה הקבוצת מוריו פרסטר בסין
16.00 רחוב סומסום – המנוף של אבנר וקפי
16.30 „תיבה ב" – פרק ה': צוות התיבה מגיע לכפר שניזוק מגע עם העולם הדמון, קבר מסתכים ממשכים עם כפרים סמוכים. אנשי הכפר ודלים בנגישה ואינם מוכנים לקבל עזרה. צוות התיבה מכין תרופה למחלה ומציל את הדלים
17.00 שרב ודשו – מגזה רן מרגלית

טלוויזיה ירדנית

16.20 פרשים מצוירים
16.55 „משחקי לוחות" – לגיל ודך
17.25 „קשת בענן" – סדרה לילדים
17.50 „הדרוחות" – סדרה דוקומנטארית
18.00 תוכנית בידור בערבית
18.15 האבי מאזן מאיה (עדן 3)
18.40 „שיעור פרטי" – סדרה עברית
19.00 חדשות בערבית
19.15 לקנו שירים
19.30 חדשות בעברית
19.45 „מבחן 81"
20.00 חדשות הערבית
20.30 „עדנה הכרובי" – סדרה קומית
20.40 סדרה יוסית בערבית (עדן 3)
21.10 „קצה של אימפריה" – סדרה דוקומנטארית על האימפריה

לקראת שידור

„משחק הבגידה" – הפרק השני

(טלוויזיה כללית, 22.15)

לאחר כמה הגרוזשויות מסמרות שיער, שהנן מישהו מסמם את ז'יל ומארק נחקף במסוק, מוביל המרדף אל כפר צרפתי עתיק. שני מיסטים מסתדרים מופיעים בשטח: צעירה אמריקנית וגבר, שמנסה לחטל את מארק.

הכרעות בין השנים 1947 – 1980
22.00 חדשות באנגלית
22.20 „רב מכר" (המשך מוצאי שבת)

טלוויזיה המזה"ת

13.00 זמרת, זמרת, זמרת
13.30 מרדת בתיבתלים
14.30 חדשות
15.00 מרט – „ארם ללא ארץ"
16.30 תוכנית לילדים
17.00 הבית המעופף
17.30 התכנבות
18.00 נוטנים בזמן
19.00 תוכנית
20.00 תוכנית מיוחדת – „הדרשיות"
21.00 קשרים משפחתיים
21.30 מרט – „הפרנו שחור הוקר"

קול המוסיקה

09.30 „קונצרט בוקר"
12.05 „אמנים באולפן"
13.00 קונצרט בוקרים
15.00 „פילון מוסיקלי"
15.05 „הדרוון המוסיקלי"
16.00 „קונצרט מבחר"
18.30 „מוסיקה ליום ראשון"
20.05 „ערב מוצ"ש ● פרסל. „הנשמה הנאמנה, אז סוף טוב הכל טוב", מוסיקה לתיאטרון (האקדמיה למוסיקה עתיקה / כ. הגוגוה) ● ויוואלדי: קונצ'רטו מס' 1, לחילל וחומרת כלי קשת (נ. גולוזיי / התזמורתה הקאמרית הארית הנרשה / גולוזיי)
20.30 „הרים מיטבי המוסיקה הקאמרית בגליל העליון 1985" – תכנית שומנן ● המישה שירי מינין, לשירים של גיתה (נ. יהן – סופראן / ע. צבי – פסנתר) ● שבעה שירים ● 3 הראסים ● המישה לפסנתר (פ. ולצמן / + הרביעיה הישראלית: יגאל סוהה / ר. מרכוס / י. קמינקבסקי / י. מנהה)
22.25 „פילון מוסיקלי"
22.30 „מסורות מוסיקלות בארץ" ● תפילת הנ יחזקן המסביל בכנסיה היוונית־האורתודוכסית
23.00 „מוסיקה מן העבר הרחוק"

רשת א'

09.05 „השיר לא תמי – שירים עבריים
09.30 „בבוקר"
10.30 „רדיו קלי"
11.10 השיחור הזוטי לבתיהם
11.30 „צרפתית לבתחילים" – שעור מס' 14
12.05 שיר ומוסיקה – שירים מוזהרים
14.06 „לבת הלבן הלבל המתעניין"
14.45 „חוטל בשקי" – ילקט כלים
15.30 „עולם המרעי" (ש.ג)
15.55 „ספר תרעי" – סקירה
16.05 „השבוע שלי" – עם יוסף לפיד (ש.ג)
17.20 „האוניברסיטה הפתוחה" – „ארץ ישראל בתקופה הצלבנית". המפעה: „הנהרי ארץ ישראל" – גילויים ורשים מן הגניזה הקהירית
18.06 „מוזיקה עברי" – הוי דוני ומסורת
18.47 פרקי הזמן בתנ"ך
19.05 „מחשבת ישראל" – מרדת שיחות מני איתמר גרינוולד
19.30 שיחרדים לעולם

רשת ב'

09.05 „בוקר בתי" – עם רבקה מיכאלי
10.10 „כל צבעי הרשת" – מגזין יומי
12.10 „כל מתחת" – הרשת ומוסנים
13.00 „בחצי היום"
14.06 „רש עברי" – עם גבי גזית
15.10 „מעי לשלום"
16.05 „שירים ושעורים"
17.10 „יומן מלבלה"
17.30 „על מסמרים ומנשיטים"
18.06 „מסרטים קרטוניים" – מנחה: יצחק גולן
18.45 היום בסמרט
19.00 חדשות „היום הזה"
19.35 „עם ישראל" – מוסף לענינים יהודיים בעולם
20.05 „אומר בשבתון" – תכנית בקשתך לפרטים ופרקי חזנות מפרדים
22.05 „תזמורות כלי נשיפה" – המפעה מנעימותיו של המלחין היהודי־אנגלי בחזף הורוביץ
23.05 „בלצבל שלישי" – שבועון לאמנויות

רשת ג'

09.05 „מה, כבר תשע?" – עם אבי אתגר
10.05 „אנן הים התיכון"
11.05 „שעת המוסיקה" – עם מלאכי חזקיה
12.05 „רק מוסיקה"
13.05 „רק בימי חולי" – עם מנחם פרי
14.06 „לי לך – שיר ומרכה"
15.05 „ערש, חדיש ומחדשי"
16.05 „מוסיקה לענין"
17.05 „הנצה יומיתי" – עם אורלי מורג
18.06 „מנגר המסמרים הלוגיים"
21.05 „אדם עתיק" – שירים שלא נם ליחם
23.05 „הלילה הזא שירים"

גלי צה"ל

09.05 „נבון לעבשיו" – עם רפי רשף
11.05 „מעם של מעם" – עם אורלי יניב
12.05 „לחיים לתאבון"
13.05 „המגנון ישראלי"
15.05 „מה ישי" – עם ארז טל
16.05 „ארבע אחר הצהריים" – שירים עברים
17.00 יומן גלי צהל
17.30 „בוקר" – מגזין לענייני בטחון
17.50 „יומן מפורט"
18.05 „רדיו מפורט" – מגזין ספורט
18.55 הדרשות לחילים
19.05 „רדיו בבקשה" – עם רני קיטל
20.05 „רחוק מן הקיר" – שירי עמים
21.00 „מבט לחדשות"
21.30 אוניברסיטת משודרת – השמש והיקום – חידת האנרגיה של השמש. מרצה פרופ' ארנון דד
22.05 „על הרבש ועל הכשאקי"
23.05 „שעת ערבית" – צביקה שפירא משוחח עם ערבים בישראל. המפעה: עם מריאן דוורי, פסיכולוג מנצרת, על המתח הנפשי ביחסי יהודים־ערבים
23.50 „צעד חצי" – סיקור משחקי הליגה הלאומית בכדורסל
00.05 „ציפורי לילה נודדות"
02.05 „לא רוצים לישון"

קול השלום

09.00 – 12.00 מוסיקה לעקרת הבית
12.00 – 15.00 תוכנית הצהרים
15.00 – 16.00 בפאנו – בסגנון מזרחי
16.00 – 18.00 מוסיקה על גלגלים
18.00 – 19.30 מוסיקה בידידעבים
19.30 – 21.00 התוכנית הקלאסית
21.00 – 22.00 השעה הרוסית (א.ב.ב)
21.00 – 23.00 מוסיקת רוק (פ.ב. לבן)
22.00 – 23.00 השעה הרוסמנית (א.ב.ב)
23.00 – 24.00 מוסיקת רוק
24.00 – 03.00 מוסיקת חצות
03.00 – 06.00 שירים לשעות הקטנות

22.05 „תפוח ונוף" – תכניה על הקשר בין הדים לילדיהם. הנפעה: „ביצר להפיק הכאה מילדים"

רשת ב'

09.05 „בוקר בתי" – עם רבקה מיכאלי
10.10 „כל צבעי הרשת" – מגזין יומי
12.10 „כל מתחת" – הרשת ומוסנים
13.00 „בחצי היום"
14.06 „רש עברי" – עם גבי גזית
15.10 „מעי לשלום"
16.05 „שירים ושעורים"
17.10 „יומן מלבלה"
17.30 „על מסמרים ומנשיטים"
18.06 „מסרטים קרטוניים" – מנחה: יצחק גולן
18.45 היום בסמרט
19.00 חדשות „היום הזה"
19.35 „עם ישראל" – מוסף לענינים יהודיים בעולם
20.05 „אומר בשבתון" – תכניה בקשתך לפרטים ופרקי חזנות מפרדים
22.05 „תזמורות כלי נשיפה" – המפעה מנעימותיו של המלחין היהודי־אנגלי בחזף הורוביץ
23.05 „בלצבל שלישי" – שבועון לאמנויות

רשת ג'

09.05 „מה, כבר תשע?" – עם אבי אתגר
10.05 „אנן הים התיכון"
11.05 „שעת המוסיקה" – עם מלאכי חזקיה
12.05 „רק מוסיקה"
13.05 „רק בימי חולי" – עם מנחם פרי
14.06 „לי לך – שיר ומרכה"
15.05 „ערש, חדיש ומחדשי"
16.05 „מוסיקה לענין"
17.05 „הנצה יומיתי" – עם אורלי מורג
18.06 „מנגר המסמרים הלוגיים"
21.05 „אדם עתיק" – שירים שלא נם ליחם
23.05 „הלילה הזא שירים"

גלי צה"ל

09.05 „נבון לעבשיו" – עם רפי רשף
11.05 „מעם של מעם" – עם אורלי יניב
12.05 „לחיים לתאבון"
13.05 „המגנון ישראלי"
15.05 „מה ישי" – עם ארז טל
16.05 „ארבע אחר הצהריים" – שירים עברים
17.00 יומן גלי צהל
17.30 „בוקר" – מגזין לענייני בטחון
17.50 „יומן מפורט"
18.05 „רדיו מפורט" – מגזין ספורט
18.55 הדרשות לחילים
19.05 „רדיו בבקשה" – עם רני קיטל
20.05 „רחוק מן הקיר" – שירי עמים
21.00 „מבט לחדשות"
21.30 אוניברסיטת משודרת – השמש והיקום – חידת האנרגיה של השמש. מרצה פרופ' ארנון דד
22.05 „על הרבש ועל הכשאקי"
23.05 „שעת ערבית" – צביקה שפירא משוחח עם ערבים בישראל. המפעה: עם מריאן דוורי, פסיכולוג מנצרת, על המתח הנפשי ביחסי יהודים־ערבים
23.50 „צעד חצי" – סיקור משחקי הליגה הלאומית בכדורסל
00.05 „ציפורי לילה נודדות"
02.05 „לא רוצים לישון"

קול השלום

09.00 – 12.00 מוסיקה לעקרת הבית
12.00 – 15.00 תוכנית הצהרים
15.00 – 16.00 בפאנו – בסגנון מזרחי
16.00 – 18.00 מוסיקה על גלגלים
18.00 – 19.30 מוסיקה בידידעבים
19.30 – 21.00 התוכנית הקלאסית
21.00 – 22.00 השעה הרוסית (א.ב.ב)
21.00 – 23.00 מוסיקת רוק (פ.ב. לבן)
22.00 – 23.00 השעה הרוסמנית (א.ב.ב)
23.00 – 24.00 מוסיקת רוק
24.00 – 03.00 מוסיקת חצות
03.00 – 06.00 שירים לשעות הקטנות

מזג האויר בארץ

הטמפרטורות

ירושלים	3 עד 15;
חיפה	13 עד 19;
רמת־הגולן	4 עד 15;
טבריה	5 עד 20;
שומרון	5 עד 16;
יריחו	7 עד 22;
אילת	9 עד 23

החזויות:
תל־אביב 10 עד 19
באר־שבע 5 עד 20
צפת 4 עד 13
עפולה 3 עד 20
לוד 6 עד 20
עזה 10 עד 19

בחוץ־לארץ

מזג האויר בערים הגדולות בעולם: אוסלו 3– עד 0 מעונן; אמסטרדם 1– עד 2 מעונן; אוטונה 10 עד 18 מעונן; בריסל 2– עד 1 מעונן; בואנוס־איירס 17 עד 27 גשם; וינה 0 עד 2 מעונן; זנוזה 6– עד 5 מעונן; יוהנסבורג 16 עד 27 מעונן; לונדון 2 עד 3 גשם; לוס־אנגלס 14 עד 15 מעונן; ליסבון 4 עד 12 גשם; מדריד 0 עד 5 בחיר; מונטריאול 18– עד 10– מעונן; ניו־יורק 4– עד 2 גשם; פריז 1 עד 3 גשם; קאהיר 10 עד 20 בחיר; קופנהאגן 1– עד 1 מעונן; רומא 7 עד 10 גשם

בתי קולנוע

תל־אביב–יפו

בשעות 4.30, 7.15, 9.30

אורלי: סכנות לשתאבדים בע"מ
אלנבי: 6.45, 9.25 – שעי' והחמש
אמיר: תפילה לשוות
בית ליסין: 7, 9 – שני פרשים בפרשים אנוד מנטום האמפרה + כילי המלאך הנמנת – מי מפחד מהשכן מגמל
בן־יהודה: 4.30, 7, 9.30 – חזרה לעתיד
גורדון: 4.30, 7, 9.30 – כתר בי
גת: 4.30, 7, 9.30 – הרבה ולא כלום
דקל: 7, 9.30 – לילות לבנים
דיזיינ־אוף: 7.15, 9.30 – יפי האיטרגה: הנמנת – פרש סקס
הדר: רוצא הולה אוהבה
המיניאטור הישראלי: 5 – האוזרח קיין; 7 – הקרב על צ'ילה; 9.30 – האוזרח קיין
חן 1: 4.15, 7, 9.40 – שנת הדרקון
חן 2: 5, 7.20, 9.40 – סיפורה של מארי
חן 3: 4.45, 7.20, 9.40 – בית ספר לאסירים מתחילים
חן 4: 10.30, 1.30, 4.45, 7.20, 9.40 – הנגיש
חן 5: 1.30, 4.40, 7.20, 9.45 – רומן על כוחה
לב 1: 1.30, 4.50, 7.15, 9.30 – מסרה
לב 2: 2, 5, 7.30, 9.40 – גולל
ליטור הדרים: 4.30, 7, 9.30 – הכבוד של פריצי
מרכז: קומנדו
מרשאנ: בעדה הנער
מקסים: 4, 7, 9.30 – הבו ואיש השלג
נבת (שמר): 5, 8 – הצילו את בני (הדר)
ממדיר: לוהב משתנן
סינמה 1: שושנת קהיר הסגולה
סינמה 2: 4, 6.45, 9.15 – אמריאוס
מאיר: 4.15, 7, 9.30 – מסע עסקים של אבא
פריז: 11.30, 2, 4.15, 7.15, 9.30 – עד סוף הלילה: 11.45 (בלילה) – מנטי פיטון והגביע הקדוש
צפון: 6.15, 9.30 – ראן
צוהרים: 8 – שני פרשים ישראליים קצרים – נגע: כמו הלום
שוקן: 6, 9 – בשם כל בני ביתי
תבלין: 6, 9 – ציר הצבאים
תל־אביב: רוקי 4
תמנו המחודש: 6.45, 9.30 – אפוקליפסה עכשיו

בת ים

בשעות 7.15, 9.30

אורנים: 7.15, 9.30 – השוטר מנגב פטור
עצמאות: 4.30, 7.15, 9.30 – רוקי 4

הולון

ארמון: 5, 7.15, 9.30 – קומנדו
מגרה: 7, 9.30 – שנת הדרקון
מרגניה: 2.30 – ילדי המים; 4.30 – קרטה קיד; 7, 9 – רמבו
מגרי: 4.30, 7.15, 9.30 – רוקי 4
ריבה: 5, 7.15, 9.30 – חזרה לעתיד

רמת גן וגבעתיים

בשעות 4.30, 7.15, 9.30

אראזים: 6.50, 9.30 – שנת הדרקון
אודרה: 4.30, 7.15, 9.30 – חזרה לעתיד
ארמון: 5, 7.15, 9.30 – קומנדו
הדר: 4.30, 7.15, 9.30 – רוקי 4
סגר המכבית: 7, 9.30 – מסכה
לילה: 7, 9.30 – הכבוד של פריצי
רמת־גן: 7.15, 9.30 – בשם כל בני ביתי
רבין 1: 4.30, 7.25, 9.45 – הרבה ולא כלום
רבין 2: 5, 7.20, 9.40 – תלמידה מחשמלת
רבין 3: 5, 7.20, 9.40 – בשם כל בני ביתי
רבין 4: 5, 7.20, 9.45 – טיפורה של מארי
שבוע: 7.15, 9.30 – המעבר להודו

פתח־תקוה

שלום: 4, 7, 9.15 – רוקי 4

הרצליה

4.30, 7.15, 9.30

הוד: חזרה לעתיד
הוד: רוקי 4
תפארת: 7.15, 9.30 – בידידי

רמת־השרון

מכבי: 7, 9.30 – הער

רעננה

אורנים: 8.30 – הביזבז הגדול

כפר־סבא

עמל: 7, 9.15 – שושנת קהיר הסגולה
רקי: 7 – מסלה

אשדוד

אסתר: 5.30 – אשה במלכודת; 7.15, 9.30 – מסרה
אשדוד: 7.15, 9.30 – יעי האיטרגר

קרית־מלאכי

צפונית: 7.30 – מכרות המלך שלמה

אשקלון

אסתר: 4.30, 7, 9.30 – בשם כל בני ביתי
מאיר: 4.30, 7.30, 9.30 – מכרות המלך שלמה
רחל: 7.30 – חברים

ירושלים

בשעות 4.30, 7, 9

ארמון: קומנדו
אורנית: 4, 6.30, 9 – שנת הדרקון
אורנה: תפילה לשוות
בית אנרים: 6 – סודאן סודאן; 7.45 – סרט אילנה; 9.30 – פינק פלויד הנמנה
בוריתי הקשת: 6.30, 9 – מסע עסקים של אבא
הבידה: המפתח
הדר: חזרה לעתיד
מאיר: 6.30, 9 – הרבה ולא כלום
סינמטק: 7 – שרלוק ג'וניור + הנערה; 7 טאלם קטן) – מסע השוקנים א'; 9.15 (טאלם קטן) – מסע השוקנים ב'; 9.30 – דגם האלים
מסרה: 7, 9.15 – שושנת קהיר הסגולה
ערן: 4.15, 6.45, 9.15 – לילות לבנים
רון: גולל

חיפה

בשעות 4.30, 6.45, 9

אורה: 4, 6.45, 9.15 – גולאג
אורלי: 7, 9.15 – בידידי
אמיר: 4.30, 7, 9.15 – חזרה לעתיד
ארמון: קומנדו
חן: 4, 6.30, 9 – תפילה לשוות
מינמטק: 9.30 – סיפורה של אלוף
מרידיון: מנור לרגל שישוצים
עצמון: 4.30, 6.45, 9 – מסרה
מאיר: לוהב משתנן
קרן־אור המחודש: 6, 9 – קמנו
רון: 4, 6.45, 9 – רוקי 4
רבינה 1: 3.45, 6.30, 9.15 – שנת הדרקון
רבינה 2: 4.15, 6.45, 9.15 – לילות לבנים
שבוע: 7, 9 – ראן

נוה שאנן

בית הנגב: 6.45, 9.15 – הכבוד של פריצי
קרית הים בית הנגב: 9.15 – עד סוף הלילה
חיבה: 9 – רסטי ג'יימס

קרית מוצקין

אורות: 6.45 9.15 – הכבוד של פריצי

קרית ביאליק

מבוקר: 6.45, 9.15 – שנת הדרקון
מסרה: 6.30, 9.15 – שנות הפשע העליזות

קרית ים

ניצן: 7, 9.15 – הבו ואיש השלג

קרית טבעון

יובל אור: 7 – המסרה אמריקה

נהריה

הדר: 7, 9 – השוטר מנגב פטור
רון: 7, 9 – חוף מפשע

עכו

אודיטוריום: 7, 9 – הניגג'ה האמריקאי

קרית שמונה

שניר: 7, 9 – מושלם

טבריה

אביב: 7, 9.15 – הניגג'ה האמריקאי
גיל המחודש: 7, 9.30 – אמריאוס

נצרת

מתנים: 8.30 – בשם כל בני ביתי

הודרה

הודרה: 4.30, 7, 9.15 – הביזבז הגדול
חוף: 4.15, 7, 9.15 – קוד השתיקה

נתניה

בשעות 5, 7, 9.15

אסתר: רוקי 4
סמדרה: בית ספר לאסירים מתחילים
שרון: רומן על בטחה

רמלה

אור: 5, 7.30, 9.30 – בית ספר לאסירים מתחילים

לוד

אורלי: 7.15, 9 – רכבת תחתית
עזה חיה: 7.15, 9.15 – מכרות המלך שלמה

ראשון לציון

בשעות 7.15, 9.15

עמון: רוקי 4
הדר רמת־אביב: 8.15 – מסכה
ראשון: בית ספר לעבדות מתנדבה

רחובות

בשעות 7.15, 9.15

הדר: מחאן מחאן
רון: רוקי 4
בית הנגב: 8 – קוד השתיקה

באר־שבע

אמדות: 7, 9.15 – גולאג
רון: 7.15, 9.30 – רוקי 4

אילת

אילת: 5 – איש הנוכבים; 7.15 – רוכן הדמים; 9.30 – תפילה לשוות

שקיעת החמה: 17.17

זריחתה מחר: 06.28
מרץ יומי: ירחיבו כ"ג – כ"ד
מחמה יומית: תמיד ד', א'–כ'
דף יומי: מיד ב"א
הלכה יומית: שר"ע אר"ח צ"ד, א' – ג'
פרשת השבוע: משפטים

בתי מרקחת

ירושלים: „מאיר" – יפו 46 – 233592.
תל־אביב: „לב העיר" – אחר העם 69 – 613862;
„קפ"ח כללית" – אמסטרדם 7 – 225142.
חיפה והקריות: „יבנה" – אבן סינא 7 – 672288. „קפ"ח הרמן" – סמטת מורינין 9, מרצקין – 715136.
רמת־גן והסביבה: „רמת יצחק" – שי' ירושלים 96 – ר"ג 777506.
רחובות: קפ"ח כללית – בני משה – 452381.
רעננה: „קפ"ח לאומית" – אחוזה 80.
פתח־תקוה: „מרקסטר" – ששת הימים 47. „מופר־שאדם" – אוסטשינסקי 3 – טל. 052"23889.
מזרח־תקוה: „קפ"ח כללית" – הרים עזר – 905271.

ריפוי שיניים

מרפאת שיניים לעזרה ראשונה ברחוב 49 ת"א, כל יום – 21.00 – 24.00. בסופי שבוע – 24 שעות ברציפות. טל. 284649.
מחיפה הנגמ 26, קב', כל יום 20.00 – 23.00. טל. 523566.

מטוסים

מועדי המראה והחזרה
תקלים: 03–381111
מודיעין נמל התעופה 03"9712484

קבלת מודעות ל„מעריב" – 24 שעות ביממה – „רקח" ויזנגוף 118, מל. 239952.

תודעות לקבלת מודעות אבל דחופות יום יום עד חצות ב„מעריב" ת"א, קרליבך 2, מל. 439111.

רכבת

מירושלים
● לתל־אביב ודרום 7.30
● לבני־ברק ולחיפה 16.00

מתל־אביב
● לירושלים מבני־ברק 8.18 מת"א ודרום 16.00
● לחיפה 6.00, 7.00, 8.00, 9.00, 10.30, 12.00, 13.00, 14.00, 15.00, 16.00, 17.00, 18.30, 20.00
● לנהריה 6.00, 8.00, 12.00, 14.00, 16.00

מחיפה בתיבלים
● לתל־אביב 6.00, 6.30, 7.30, 8.30, 10.00, 11.30, 12.30, 13.30, 14.30, 15.30, 16.30, 17.30, 19.30
● לירושלים 7.00
(הרכבת מחיפה מרכז כ"10 ודקות קודם)
● לנהריה 7.30, 9.03, 13.16, 15.11, 17.11

מנהריה
● לחיפה ולתל־אביב 6.45, 9.00, 10.40, 14.35, 16.35, 18.33
• רכבת ישירה

עזרה נפשית

מרכז סיוע לקרבנות אונס מלפונים: 02"245554, 03–234819, 04–382611, 052–32432.

תחנת יעוץ לנוער, אלימות ימים א'–ד' 17–22 (טיפול חינם), טל. 462076, 463587.

עזרון (עזרה ראשונה נפשית)
תל־אביב: 261111
(לילדים ונוער: 261113)
ירושלים: 02–669911
חיפה: 04–672222–3
נתניה: 053–35316
באר־שבע: 057–418111

„קו אחמי" – אחן קשבת לילד ולנער – 24 שעות – טל. 03"294050; חיפה: מ"11 בבוקר עד 8 בערב – טל. 04"229488.

קו פתוח לקשישו – 24 שעות טל. 02"690685.

„לת פתוחה" – מרכז מידע ויעוץ לצעירים, ת"א, בוגרשוב 66, טל. 281228/9. ימים ב', ג', ד' – 17.00–20.00; ה' 08.30–11.00.

שרותי חירום

המקום	מ.ד.א. טלפון חירום 101	מכבי־אש טלפון חירום 102	משטרה טלפון חירום 100
אופקים ■	057"923033	057"923022	057"923444
אור־יהודה ●	03"344442	03"781133	03"343111
אור עקיבא	03"803133	03"802222	03"855173
אילת ■	059"72333	059"72022	059"72444
אשדוד	055"51333	055"23333	055"23444
אשכול ■	057"82720	051"22222	051"34222
אשקלון	051"23333	051"22222	051"34222
באר־שבע ■	057"74767	057"79691	057"37444
בית־שאן ● ■	065"87223	065"88222	065"87444
בית שמש ■	02"911288	02"911088	02"911444
בני־ברק ●	03"781111	03"781133	03"703588
בת־ים ●	03"551111	03"802222	03"5514444
גבעתיים ●	03"781111	03"313333	03"324144
גבעת שמואל ●	03"344442	03"781133	03"343111
דימונה ■	057"59333	057"52222	057"59444
הרצליה ● ■	052"541333	052"551222	052"555555
הר־חן יעקב ■	063"22333	063"99045	063"90444
הרדה ■ ●	063"22333	063"22222	063"31444
חולון ● ■	03"803133	03"802222	03"855173
חיפה ● ■	04"512233	04"643222	04"664444
חצור גלילית ■	069"36333	069"37222	069"5744
טבריה ● ■	067"90111	067"96222	067"92444
יבנה ● ■	08"451333	08"451222	08"439180
יפו ● ■	03"460111	03"222222	03"838181
יקנעם	04"994533	04"994533	04"993044
ירוחם ■	057"80133	057"52222	057"80144
ירושלים ● ■	02"523133	02"661111	02"244444
כפר סבא ● ■	052"33333	052"33222	052"24443
כרמיאל ● ■	04"988555	04"912222	04"985444
לוד	08"221022	08"229222	08"225222
מגדל העמק ● ■	065"40062	065"40022	065"48444
מעלות ● ■	04"979333	04"979637	04"979444
מצפה רמון	057"88333	057"88569	057"88444
נהריה ● ■	04"923333	04–922222	04"920344
נוה זהר	057"957222	057"84211	057"84112
נצרת עילית ● ■	065"73333	065"55222	065"71444
נתיבות ■	057"941033	057"943333	057"941144
נעניה ● ■	053"23333	053"22222	053"38144
עכו ● ■	04"912333	04"912222	04"919811
עפולה ● ■	065"93334	065"92222	065"94444
עזר	057"957222	057"950222	057"957044
פתח־תקוה ● ■	03"9231111	03"9222222	03"91444
צפת ●	069"30333	069"30222	069"72444
קצרין	069"61333	069"61222	069"61444
קרית אתא ● ■	03"344442	03"781133	03"343111
קרית גת ■	051"881333	051"81222	051"81144
קרית טבעון ●	04"931401	04"643222	04"931444
קרית מוצקין	04"721817	04"643227	04"740244
קרית מלאכי ■	055"82333	055"81222	055"81666
קרית שמונה ● ■	069"44334	069"42222	069"43444
ראשון לציון ● ■	03"942333	03"942233	03"995555
ראש פינה ■	067"363353	067"37222	067"37744
רחובות ● ■	08"451333	08"461222	08"487444
רמלה	08"221022	08"229222	08"229444
רמת־גן ●	03"781111	03"742222	03"7544444
רמת־השרון ●	052"541333	052"551222	03"496444
רעננה ● ■	052"53222	052"551222	052"451666
שדרות ■	051"97074	051"97777	051"97044
תל־אביב ● ■	03"460111	03"462222"3	03"677722

● בשקים יש נידת טיפול בשדה של מגן דוד אדום.
■ קיים טלפון חירום 101.

מעריב
תל־אביב: מערכת, הנהלה, מודעות, דפוס: „בית מעריב", רח' קרליבך 2 (מיקוד 200 61), ת.ד. 20010 טלפון 439111.
ירושלים: המערכת – רח' הלל 14 (מיקוד 581 94) טלפון 221151. הפצה ומודעות: רח' הלל 16. טלפון 231769. מרכז הפצה: טלפון 521159.
חיפה: רח' הנביאים 29 (מיקוד 104 33), טל. 674764. הפצה ומודעות: רח' הנביאים 32, טל. 673254.
באר־שבע: מערכת, מודעות ושיווק: רח' ספיר 90, טלפונים 74850, 74973, 37553.

„כור" בשלבי סיכום לרכישת מנועי בית־שמש

על רכישת המפעל מתחרים גם התעשיה האווירית וסטף ורטהיימר ★ החברה האמריקנית „פרט אנד ויטני" המחזיקה ב־40 אחוז מהמניות מעדיפה את „כור"

מאת דוד ליפקין

מערכת הבמחקן מעריכה, בצדאה, שקונצרן „כור" ירכש את מפעל מנועי בית־שמש. המיזם בין הממשלה ל„כור" נמצא בשלבי סיום ויוצא בימים הקרובים לאר־שה שרי האוצר והבטחון.

על־פי ההסכם המתגבש, ישלם „כור" תמורת השליטה במ־נועי בית־שמש כ־10 מיליון דולר. בתמורה הוא יקבל 58 אחוז מהמניות. אשר להוצאת המפעל בסכום של כ־60 מיליון דולר, משרד הבטחון יכסה את רוב ההוצאות האלה. האוצר לוחץ על הבנקים לוותר על חובות של כ־8 מיליון דולר, אולם הבנקים לכל היותר יהיו מוכנים למחוק את הריבית הריבית, שהמפעל חוייב בשנתיים האחרונות.

על רכישת מנועי בית־שמש מתחרים גם התעשיה האווי־רית והתעשיין סטף ורטהיימר. כל אחד הגיש הצעותיו בפני הצדאה, מערכת הבסחון העדיפה את „כור" כקונה של מנועי בית־שמש, לאחר שהחברה האמריקנית „פרט אנד ויטני", המ־ייצרת את המנוע עבור מטוס הלביא, הבהירה, כי תשאר שותפה במפעל רק בתנאי ש„כור" תקבל את השליטה.

החברה האמריקנית מחזיקה בכ־40 אחוז ממניות מנועי בית־שמש והיא שותפה עם „כור" במפעל חישולי כרמל.

„פרט אנד ויטני" רצתה לפני זמן מה למכור את חלקה במנועי בית־שמש, עקב הסתבכות של המפעל. קן שידלר בסקי מחזיקה ב־2 אחוזים מהמניות.

במשך השנים האחרונות נעשו מאמצים לייעל את מנועי בית־שמש ולהקטין את ההפסדים. במסגרת פעולת הייעול צומצם מספר העובדים מכ־1,300 לכ־750. אולם, צעדים אלה לא פתרו את הבעיות המבוכות.

הושג הסדר הלוואות לזכאי פנסיה גרמנית

מאת עורך שותף

איגוד מקבלי גמלאות מגרמניה, המייצג חלק מן הזכאים לפנסיה הגרמנית, הגיע להסדר עם בנק גרמני המאפשר לזכאים, תושבי ישראל, לממן דרכו את התשלומים הנדרשים, כדי להנות מן הפנסיה וכן את ביטוח החיים הנדרש כערבות.

ההסדר מאפשר לאותם תושבי ישראל, שהגשו עד יולי 1983 להסדר הפנסיה הג־רמנית, לממן את התשלום הראשוני הנדרש כדי להיות זכאי לפנסיה זו, באמצעות הל־וואה מבנק בגרמניה, שתוחזר מתוך תשלו־מי הפנסיה הצפויים, רטרואקטיבית לינואר 1983.

באמצעות חברות הביטוח „ציון" ו„בידרמן" הצליח האיגוד, בהנהלת שלו־מית ידיד, לחשיג הסדר לביטוח חיים לזכ־אים עם חברות ביטוח בגרמניה.

על־פי ההסדר יאפשר הבנק בגרמניה לזכאים, לבטול הלוואה (בין 20 ל־90 אלף מרק) כדי להנות מן הביטוח ולממן את הפרמיה עבור ביטוח החיים.

שערי מטבע חוץ ליום 1.2.86

המטבע	השערים בשקלים	בנקנוטים: לאומי קניה	לאומי מכירה	הפועלים קניה	הפועלים מכירה	דיסקונט קניה	דיסקונט מכירה	העברות והמחאות: לאומי קניה	לאומי מכירה	הפועלים קניה	הפועלים מכירה	דיסקונט קניה	דיסקונט מכירה	שער יציג
1 דולר אוסטרלי	—	1.45	1.52	1.45	1.52	1.45	1.52	1.4748	1.4932	1.4748	1.4932	1.4738	1.4923	1.4840
1 לירה שטרלינג	+0.01	2.04	2.14	2.05	2.14	2.04	2.14	2.0832	2.1091	2.0824	2.1084	2.0824	2.1086	2.0969
1 מרק גרמני	—	0.61	0.64	0.61	0.64	0.60	0.64	0.6194	0.6271	1.6186	0.6263	0.6185	0.6263	0.6229
1 פרנק צרפתי	—	0.20	0.21	0.20	0.21	0.19	0.21	0.2018	0.2043	0.2020	0.2046	0.2014	0.2039	0.2031
1 פלורין הולנדי	—	0.54	0.56	0.53	0.56	0.53	0.56	0.5480	0.5549	0.5470	0.5539	0.5467	0.5536	0.5514
1 פרנק שוויצרי	—	0.72	0.75	0.72	0.75	0.71	0.75	0.7301	0.7392	0.7308	0.7399	0.7283	0.7375	0.7341
1 מרק פיני	—	0.19	0.20	0.19	0.20	0.19	0.20	0.1964	0.1988	0.1963	0.1988	0.1959	0.1983	0.1974
1 כתר שוודי	+0.01	0.20	0.21	0.19	0.20	0.19	0.20	0.1985	0.2010	0.1980	0.2004	0.1980	0.2005	0.1996
1 כתר נורבגי	+0.01	0.17	0.18	0.16	0.17	0.16	0.17	0.1680	0.1701	0.1673	0.1694	0.1676	0.1697	0.1689
1 כתר דני	—	0.27	0.28	0.26	0.28	0.27	0.28	0.2762	0.2796	0.2760	0.2795	0.2757	0.2792	0.2777
1 דולר קנדי	—	1.02	1.07	1.01	1.06	1.01	1.06	1.0339	1.0468	1.0342	1.0471	1.0334	1.0464	1.0412
1 דולר אוסטרלי	—	0.99	1.09	1.02	1.10	1.02	1.10	1.0545	1.0676	1.0551	1.0683	1.0537	1.0670	1.0618
1 רנד דרום־אפריקני	+0.01	0.55	0.61	0.55	0.65	0.55	0.64	0.6460	0.6540	0.6464	0.6545	0.6447	0.6529	0.6500
10 פרנק בלגי	—	0.29	0.31	0.29	0.31	0.29	0.31	0.3031	0.3069	0.3025	0.3063	0.3017	0.3055	0.3043
10 שיי יפני	+0.01	0.87	0.91	0.86	0.91	0.86	0.90	0.8826	0.8936	0.8802	0.8912	0.8788	0.8898	0.8857
1000 לירי איטלקית	—	0.89	0.94	0.89	0.95	0.88	0.94	0.9081	0.9195	0.9078	0.9192	0.9063	0.9178	0.9131
100 ין יפני	—	0.75	0.78	0.75	0.79	0.75	0.87	0.7649	0.7745	0.7657	0.7753	0.7521	7.7484	0.7700
1 דינר ירדני	—	3.99	4.23	3.88	4.08	3.85	4.06	—	—	—	—	—	—	4.0068
1 לירי לבנוני	—	—	—	—	—	—	0.07	—	—	—	—	—	—	0.6452
1 לירה סורית	—	0.83	0.89	0.80	0.85	0.78	0.83	—	—	—	—	—	—	0.8385

דולר נוסעים: 1.76 | דולר שוויץ: 1.58 – 1.59 | דולר יציג: 1.4840

כמיליון דולר ביצוים תשלם המועצה להסדר הימורים ל„גשר"

המועצה להסדר הימורים בספורט תשלם פיצויים בסכום של יותר ממיליון דולר לחברת „גשר" – כך קבע ביום צריך, מעביל הבנק הבינלאומי הראשון, שישמש בוררבסכסוך בין המועצה להסדר הימורים לבין „גשר".

בפסק הבוררות שלו, קיבל הבורר באופן עקרוני את טענת „גשר" שמניותיה מוחזקות בידי בעלי הענין „ידיעת אתר נות", שמגיע לה פיצוי בשל הפסקת התקשרות בינה לבין המועצה ועבור תרומתה לפיתוח ההימורים.

אולם לדעת צריך ביצוי דרישת „גשר" לפיצויים בסך של 3.15 מיליון דולר היתה מוגזמת. „גשר" ביססה דרישתה זו, כי לדעתה היא הייתה הוגנה, היזומה, המפתחת, המפעילה והמשכללת של הימורי ספורט בישראל. כמו כן, היו לה ציפי־ות לתתקשרות ארוכת טווח.

עמדת המועצה להסדר הימורים בספורט היתה, ש„גשר" פעלה כל השנים כמפעיל מכני ללא כל יזמה או פיתוח. יתר על כן, „גשר" לא הוציאה מאמצעיה על פיתוח ופרסום, שכן הכל היה על חשבון המועצה. „גשר" גם קיבלה סכומים משמ־עותיים בתקופה שעברה מאז 1978, כשהופעל ציוד מודרני.

המועצה אף טענה, כי „גשר" השתמה מאז 1982 את המו"מ על הפסקת התקשרות והעובדה שהפעילה מאז את מפעל ההימורים היה בה משום פיצוי על הפסקת התקשרות. לכן, המועצה סברה שסכום הפיצויים המירבי המגיע לגשר הוא כ־520,000 דולר.

בפסק הבוררות, קבע צריך ביצו שהפיצוי יהיה על בסיס פיצוי המגיע לעובד שהופסק מקור הכנסתו, דהיינו שכר חו־דש לכל שנת עבודה. על־פי עקרון זה נקבע, שהפיצויים ישולמו על בסיס ההכנסה השנתית הממוצעת שלה בשלוש השנים האחרונות, בסך של 400,000 דולר לשנה, כפול שנתי־ים ורבע, יחד 900 אלף דולר. לסכום זה יתווספו הפרשי הצמדה מהמדד של דצמבר 1984 עד למדד של החודש שבו יבוצע התשלום, כלומר, מדובר בסכום של יותר ממיליון דו־לר. צריך ביצו קבע לעצמו שכר טירחה בגובה של 1 ש"ח.

אילת הוכרזה כאזור פיתוח א'

מאת רן אדיקן

העיר אילת הוכרזה כאזור פיתוח א' לצרכי תיירות. בעקבות כך יוגדל הסיוע למפעלותי התיירות בעיר.

מנכ"ל משרד התיירות, רפי פרבר, בה־תיעצות עם אנשי התקציבים במשרד האוצר והחליטו לשנות את סיווגה של העיר אילת, בעקבות הכרזתה כאזור שחר חופש. הסי־וע למפעלי תיירות בעיר יוגדל בשעור של 5%.

הוחלט, כי בתי־מלון יזכו לסיוע של עד 15% מהוהשקעה המאושרת בבנייתם ואילו פרוייקטים מאושרים לתיירות יזכו בסיוע מירבי של 8.4% להשקעות של עד מיליון דולר ו־13.8% להשקעות של יותר ממיליון דולר.

האשראי החופשי של הבנקים יגדל ב־200 מיליון ש"ח

מאת סתר „מעריב"

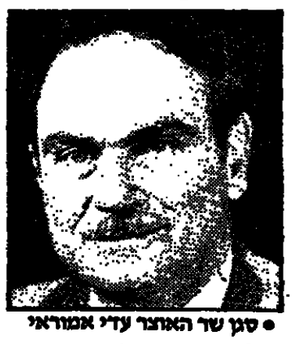

● סגן שר האוצר עזי אמוראי

האמצעים החופשיים של הבנקים יגדלו ב־200 מיליון ש"ח בשל הקמ־נת חובת הגזילות על אשראי חופשי. זאת במקביל להנהגת החיטל על אשראי מטייח – מפי בינם ר' סגן שר האוצר, עזי אמוראי, שהשיבע במוע־דון המסחרי והתעשייתי.

החיטל על אשראי במט"ח יוטל על בסיס של כ־600 מיליון דולר. ח"כ אמוד־אי ציין, כי הבנקים יצטרכו לטפוג חלק גדול מהחיטל – כ־4 אחוזים – כשרק שליש מהאשראי במט"ח יתייקר במלוא החיטל. כלומר, החיטל יגולגל על הצר־בור. למעשה, הריבית השקלית תוזל בשיעור של חצי אחוז לחודש.

במסגרת חבילת הצעדים האלה, הר־סיף סגן שר האוצר, בנק ישראל יפעל לפריון של מלוות מעסיקים בסכום של כ־70 מיליון דולר. יתרת מילווה המעסי־קים מסתכמת כיום בכ־140 מיליון דולר.

ואילו שר האוצר יביא לממשלה תוכ־נית של יצאת המשלה משוק ההון. הר־דובר בהפניית סכום של כ־350 מיליון דולר לרשות המשק.

כאחד מהישגי התוכנית הכלכלית הצביע סגן שר האוצר על הירידה התלו־לה בגרעון במאזן המסחרי. בלי תשלומי הריבית על החובות, מסתכם הגרעון זאר ירחי בשנת 1985 ב־535 מיליון דולר.

תשלומי הזוב הגיע ליותר מ־2 מיליאר רד דולר. הוא הוסיף, כי הצמיחה צריכה להתבסס על גידול היצוא. הוא ציין, כי לא נמצא קשר בין רמת ההשקעות לבין הצמיחה. ח"כ אמוראי הוסיף, כי יש בא־רץ מלאי הון גדול בתעשייה שלא מנו־צל.

ביחס לשכר, אמר סגן שר האוצר שבהסכמי השכר החדשים יש לדאוג לאי גידול בהוצאות השכר בדוסי ולהתרכז בגידול השכר נטו.

השכר צריך לגדול בשנה הקרובה בשיעור של 3 אחוזים.

ירידה של יותר משליש במכירת דירות חדשות

מאת מרדכי אלקן

ירידה של יותר משליש היתה במספר הכולל של די־רות שנמכרו 9 חברות הבניה הגדולות בחודש ינואר לעומת מכירותיהן בדצמבר אשתקד. בסיה מכרו ביני־אר 354 לעומת 541, שמכרו בדצמבר אשתקד.

במקום הראשון במכירות בינואר היתה חברת „שיכון עובדים" ואחריה חברת „שיכון ופיתוח", לעומת דירוג הפוך במכירות בדצמבר אשתקד.

מכירת הדירות של 8 הגדולות בינואר (במונחים – המכי־רות בדצמבר אשתקד):

„שיכון עובדים" – 68 (118); „שיכון ופיתוח" – 68 (118); „אשדר" – 61 (87); „רסקו" – 59 (72); „אחוזים" – 35 (57); „יוכלבר" – 16 (33); „רמט" – 16 (17); „סכריה דזוקר" – 15 (15); „רוביגשטיין" – 14 (30).

מבעלים פטרוכימיים מבקשים לייבא אתילן

מאת עורך שותף

יזיר מועצת המנהלים של המפעלים הפטרוכימיים לישראל, יואל אוסטרוביץ', יפגש היום עם ראש הממשל לה, שמעון פרס, ויבקש לאשר לו לייבא תומרי גלם למפעל.

המפעלים הפטרוכימיים לישראל הם הצרכן הגדול ביותר של חומר הגלם אתילן, המיוצר בבתי־הזיקוק ומשמש לאחר עיבודו כחומר גלם עבור תעשיית הפלסטיק בישראל ובחו"ל.

בשלב הראשון מבקש אוסטרוביץ' לאפשר לו לייבא כמות שתבטיח את ההפסד ששייגרם למפעל ולתעשייה הפטרוכימית בכלל עם הפגיעה הצפויה של מיתקן האתילן לשישה שבועות החל ב־16 בפברואר. מעבר לכך מבקש אוסטרוביץ' מראש הממשלה לאפשר לו לייבא כמות קבועה של אתילן, כך שה־מפעל יוכל לייצר במלוא יכולת הייצור שלו.

כיום מספקים בתי־הזיקוק כ־70 אלף טון אתילן לשנה למפעלים הפטרוכימיים לישראל אף שהוא מסוגל לקלוט כמות שנתית של 100 אלף טון. בתי־הזיקוק אינם מוכנים לייצר כמות גדולה יותר בסעבה, שהם מפסידים כבר היום על יצור אתילן.

רכבת פרברים חיפה – נהריה

מאת ראובן בן־צבי

על הקמת „הרשות לנמלים ורכ־בות" בישראל, שתהיה איחוד בין רשות הנמלים ורכבת ישראל, התלם לאחרונה במשרד התחבורה, שר התחבורה יגיש את ההצעה להקמת הרשות התרשה לאישור הממשלה באחת מישיבותיה הקרובות.

בדיון במשרד התחבורה הועלתה בעיית רכבת הפרברים והוסכם, כי רכ־בת הפרברים הראשונה תפעל בין חיפה ונהריה. לא מדובר עתה על איחוד המרכז, כי שם אין אפילו תואר מתאים, כמו המ־סילה הקיימת בין חיפה לנהריה, עם הא־פשרות לנצלה למטרה זו.

בנק ישראל

חדש

הודעה על הוצאת מילווה קצר מועד

ביום 5.2.1986 תונפקנה סדרות מילווה קצר מועד לפי הפירוט הבא: –

מספר הסדרה	כמות מוצעת במיליוני שקלים חדשים שוני נקוב	מועד הפדיון	ימים לפדיון
0416 ב'	50	2.4.1986	56
0516 ג'	50	1.5.1986	85

בקשות לרכישה של הסדרות תוגשנה באמצעות הבנקים וחברי הבורסה לניירות ערך, במחירים שיהיו נמוכים משווין הנקוב. יום המכירה הראשון בבורסה לניירות ערך יהיה יום ג' 4.2.1986 (ערך יום ד' 5.2.1986).

ביום המכירה הראשון בבורסה ימכור בנק ישראל את מלוא הסכום המוצע או חלק ממנו כפי שייקבע על־ידו.

הסדרות תיסחרנה בבורסה לניירות ערך ביחידות של 100 שקל חדש שוני נקוב ותפדינה על ידי בנק ישראל בשווין הנקוב (100%), בתאריך הנקוב לעיל.

התנאים המחייבים לסדרות הנ"ל פורסמו בתקנות מילווה קצר מועד (סדרות מסוג א', ב', ג') התשמ"ד 1984 – קובץ תקנות מספר 4615.

פרטים נוספים אצל הבנקים וחברי הבורסה לניירות ערך.

אנחנו נשארים בארץ
שלישית
כמו צועני
יגאל בשן ★
עוזי חיימן ★
יונתן מילר
מעל גבי תקליטים
קסטות הד־ארצי

ספרית מעריב
דפי של רפי
מאת שמחה שיר
הוציא חדש
לרכישה בתחנות הספרים בתחבו הארץ או ישירות בתחנת ספרות מעריב, רח' מיה שערים 72א', ת"א, טל. 03-332311

הנהג
עשה לך מנהג –
קח עמך חייל לדרך

מועדון צרכנים
לקוראי מעריב
פרס על כל קניה
ראה "מועדון צרכנים" מוסף סגנון כל יום ד'.
השתתף בחידון הפרסים כל שבוע,
וזכה בפרס הגדול
עזה על השאלות:
1. לאיזה בית עסק שייך הטלפון: 828215
2. לאיזה בית עסק שייכת הכתובת: בן יהודה 45 ת"א
3. לאיזה בית עסק שייך הטלפון: 379764
4. לאיזה בית עסק שייכת הכתובת: התחיה 17 ת"א
את התשובות נא לשלוח
לחב' גרין־קארד, דיזנגוף סנטר 510 ת"א
מיקוד 64332
ע"ג גלויות בלבד
הפרס הגדול באריבות

פרס ראשון
מתנת מלון אסטוריה
5 מוכבים
טלפון 663311
2 טופי שבע זוגיים
פנסיון מלא
בהגרלה שנערכה ביום 15.1.86 זכתה בפרס הראשון
הגבי אירית רוזנברג מחיפה
בפרטיטי קולנוע זכו:
אוגר שדה, יצחקי אסתר, בלה רות מרגליות,
עזרא מחלב, גרייבר צבי, אלי שמול, ירדנה שחר,
הדץ שדה, חמי בן חמו

מכירה פומבית

1. בתאריכים 3.2.86, 10.2.86, 17.2.86 משעה 15:15 יתקיימו מכירות פומביות של מעקלים בבית משפט השלום בפתרתקוה, רחוב הס 20.
2. בתאריך 6.2.86 משעה 15:15 תתקיים מכירה פומבית של מעקלים בבית משפט השלום בבת־ים, רחוב סטרומה 1.
3. ביום ג' 4.3.86 משעה 15:15 תתקיים מכירה פומבית של מעקלים בבית משפט השלום בנתניה, רחוב הרצל 57, נתניה.
4. בבכירות: טלוויזיות, וידיאו, רדיו־טייפים, בגדים, תכשיטים, כלי עבודה, כלי בית ומטבח שונים (מכונת גזיה וחצפיה – בבית משפט בת־ים) ועוד...
5. ביום ד', 5.2.86, תתקיים משעה 15:15 מכירה פומבית של מעקלים בסבבה ליד צומת משובים מול מטעדת הבוסתן. המכירה: כמות גדולה של ספרים ומחברות, טורסה 3 מושבים + שתי כורסאות וכן פריטים שונים ישנים ומפוניים.

כמו־כן תתקיים מכירת מכונית סנדר, מספר רישוי 805-331, רום כרמל, שנת יצור 1978, משקל כולל 1550, מטען מרשה 550, רשיון רכב עד ספטמבר 1984, תוקף האגרה 4.9.85, סדן אחורי פגום. הערכה למכירה פומבית 500 שקל חדש. ניתן לראות את המכונית ביום המכירה (5.2.86) במקום המכירה החל משעה 10:00.

6. את הפריטים למכירה בתאריכים השונים ניתן לראות בלוחות המודעות של בתי המשפט בתל־אביב, נתניה, פתח־תקוה, רמלה, רחובות, כפר סבא, הרצליה ובת־ים.
7. המכירה במזומנים ו/או בהמחאה בנקאית לפקודת גזבר בתי המשפט.
8. תכונות המוצרים אינן ידועות. לשכות ההוצאה לפועל אינן לוגם בתוכר.

צטרה עליה במחירי הדירות!!!
היום הזמן לקנות דירה!!!
ראה מבחר אתרים
במוסף מיוחד
ב„סופשבוע" בתאריך 7.2.

מחזיקי המניות של „דייזי" מצפים לתוצאות הרבעון ב־31.3

מאת ישעיהו פודת

רק אחרי ה־31 במארס אפשר יהיה להכי־ווכח, אם היתה בהלת מכירת המניות של „דייזי" בבורסת ניו־יורק בשבוע שעבר מוצדקת, או היתה זו רגישות־יתר של מומחי שוק המניות, שגרמה היסטריה מוגזמת. העובדות, שבוע אחרי, מצביעות על התיצ־בות המניות על שער של כ־20 דולר למניה, המהווה ירידה של כ־20% אחוז בתוך שבוע.

מחשבים ומיכון משרדי

אריה פיינגולד, מיסד ונשיא החברה טוען: „הכל היה מתר־שב מראש. הייתי גלו־ים כלפי מחזיקי המני־ות שלנו. הודענו להם מראש על הדו"ארגון בייצור, שיגרום בפרק זמן מסוים לירידה ביכולת הייצור שלנו ולהקטנת המכירות והרוו־חים. כל היתר, אין לי שייכות למצב החברה."

מסביר מוטי פרמל, מנכ"ל הסניף הישראלי של „דיי־זי": „החברה גדלה בקצב מהיר ולא היה פנאי עד היום להתאים את הייצור למכירות. היה צורך דחוף ברה־ארגון והקמת קו ייצור חדשני (בשיטת „אפס ליקויים") שיתאים לדרישות הזמן. צריך היה לבצע את העניין ביום מן הימים. הנהלת החברה מצאה, שעכשיו הזמן המתו־אים. הפגישה עם מנהלי שוק המניות היא שיגרתית ומ־תקיימת כל רבעון, כשלשה שבועות אחרי תום הרבעון ואחרי השלמת עבודת רואי־החשבון. תוך כדי הדיווח על הרבעון האחרון, שהראה מכירות ב־36.5 מיליון דולר, רווח אחרי מס בשיעור 6.3 מיליון דולר וגידול נטוף של 17.25% ברווחים, לעומת הרבעון הקודם, נצל פיינגולד את הפגישה כדי לבשר למומחים ולמחזיקי המניות מה הוא צופה ברבעון הבא, לנוכח הדו"ארגון. דובר, לא על הפסדים, חלילה, אלא על מכירות יותר קטנות לעומת הרבעון האחרון ומכילא על רווחים מוקטנים. ואז פרצה היסטריה במקום. המומחים החלו לרוץ לטלפונים, לדו־וח על התחזית ותוך זמנים עברו מיד ליד שבעה מיליון מניות (מתוך 18 מיליון מניות בשוק). שום לב, תרף ירידת מחירי המניות – היו לרוץ קונים.

שאלה: איך אתה מיישב את ההסבר הנמנים שלך עם מכירת עשרות אלפי מניות על־ידי מיסד ונשיא החברה?

פרמל: זה אקט קבוע של אריה פיינגולד, אחרי כל רבעון. הוא דוגל בשיטה, שלא לשים אף פעם את כל הביצים בסל אחד. לכן, אחרי כל רבעון הוא מוכר כמות מסוימת של מניות שבידיו, ומפחר את ההשקעות. צריך לזכור, שמייסד החברה מחזיק עדיין ביותר מחצי מיליון מניות של חברתו. מלבד לזה, יש לחברה בבנק 82.5 מיליו־ן דולר מרווחיה הקודמים ואז אומר, שהיא יכולה לפ־עול במשך שלוש שנים תמימות בלא רווחים בכלל. מה שקרה היה בהלת שוא.

שאלה: „דייזי" היתה שיפור הצלחה גם בקנה־מידה אמריקני. זה מה שחביא את מניותיה לגובה של 24 דו־לר למניה. מהו, להערכתך, ישובו המניות למחירן הקו־דם? מי ערב, שאין מדובר ב„אלטינט" מספר ב?

תשובה: ראשית, צריך להמתין לתוצאות הרבעון השני של 1985/6, ב־31 במארס. שנית, כמי שאחראי לסניף הישראלי, אני יכול לדבר אתך שאנו עובדים במ־לוא הקצב על פיתוחים חדשים ומתפשים כוח אדם מו־אים נוסף. „דייזי" הפגינה בארבע השנים האחרונות הישגים מצוינים, בשוק שעדיין רווק מרווח.

היצוא יוכפל בשנת 1986

חברת I.M.S. מחיפה, יצרנית מחשבי מדידה למעב־לים מדופסים, מדווחת על עיסקה בשווי 150,000 דולר עם חברת „פרוג'קטינה" משוויץ, הנחשבת לאחת המר־בילות בעולם בייצור שולחנות מדידה בתעשייתו המעב־לים המודפסים. על פי החסכם, תיקנה החברה משוויץ את המחשבים המיוצרים בחיפה (DMS-16) כדי לוודא־קיום על השולחנות שזוא מייצרת. מחיר כל מחשב כזה כ־3400 דולר. לדברי המחנדס ומיסד I.M.S., יעקב בר־דיקר, חוסך המחשב שפותח בחברתו 60 עד 80 אחוז מזמן הבדיקה של המעגלים המודפסים. נוסף לכך מאפ־שר המחשב לראשונה חישובי מרכזי מעגל I.M.S נוסדה ב־1980 ובשנה האחרונה הסתכמו מכירותיה ב־400,000 דולר. לפני מספר חודשים השתתפה החברה בתערוכת „פרוזקטרוניקה" במינכן, שם אכן מוצריה להתעניינות בדר־לה והיא מנהלת משא ומתן מתקדם גם עם משווקים בדנמרק, צרפת וטאיוואן. לתערכת בדיקה, יגיע היקף המכירות שלה ב־1986 ליותר ממיליון דולר.

גישה למאגר רכיבים

חברת „עורק רשת זהב", המספקת לעשרות לקוחות בארץ שירותי מידע ממוחשבים ושירותי דואר אלקטרו־ני, צירפה לשירותיה את „ידיאולוגי", שהוא מאגר של מידע ומכולת השואבה של 650,000 רכיבים אלקטרונים בתחום המוליכים למחצה, המיוצרים ומופצים על־ידי 17,000 חברות ברחבי תבל. ישראל היא המדינה השלי־שית, אחרי ארצות־הברית ואנגליה, הקשורה למערכת שהוקמה לפני פחות משנה בארה"ב. למערכת זו קשורים כבר היום אלפי לקוחות, בעיקר בארה"ב. מערכת „ידי־אולוגי", המתעדכנת יומיום, מאפשרת גישה לסדרות רבות של רכיבים אלקטרונים, מוליכים למחצה, מוצרים מספים ויכולת להשוות בין האלטרנטיבות השונות, מחי־רים, תידושים ומקורות. השירות החדשני מיועד בעיקרו ליצרנים, משווקים ואנשי מחקר בתחום האלקטרוניקה והמוליכים למחצה.

תשובת HP למחשב AT של יבמ

בארצות־הברית הוכרז מחשב VECTRA של HP כבר לפני מספר חודשים, ובשבוע שעבר היתה הוכרזה בתל־אביב. חברת „מערכות מיחשוב ומדידה" (CMS), מפיצת „הילט פקרד" בישראל, הכריזה על תשובתה של HP ל־AT של יבמ. „זהו מחשב תואם AT של יבמ, שמ־חירותו גדולה ב־30% והוא נופס על השולחן שטח קטן ב־30% לעומת המחשב של יבמ", הסביר מנכ"ל החברה בתל־אביב, נתן רשקין. המחיר – דומה. בדומה למדיני־ות יבמ, גם המחשב האישי של „הילט פקרד" יופץ בידי משווקים מורשים: „אנטסק", „אורון", „אלדר", „ניר־גון", „קומפיוטרלנד" ו„לינו תפוח". בהכרזה בארה"ב אמר גון יאנג, נשיא HP, כי המחשב החדש נועד לשימוש במשרד המחושב, בישומי הנדסה, מיכשור ייצור, רפו־אה ואבחנה. הוא משמש ותחנת עבודה עצמאית וניתן לשלבו ברשת עם מחשבים גדולים.

מניות הבנקים שבהסדר

	התשואה הרווחית
אידיבי רג 100.0	14.84
אידיבי ב 100.0	13.86
אידיבי בכ 2.0%	13.01
אגוד 0.1	14.76
דיסקונט ב	14.50
דיסקונט א	15.04
המזרחי ש	14.97
המזרחי מ	14.97
הפועלים מבב	–9.84
הפועלים ש	14.91
הפועלים מ	14.42
כללי א 1.0	14.85
כלל 100.0	14.77
מימון ומחר 1.0	12.93
מימון ומחר 0.5	12.91

שינויי השערים יהיו לטווח קצר

על שוקלים וחלרים

מאת מרדכי אלקן

השוני של שוק המניות הכל־לי נשוק בחודש שעבר ב־2.59 אחוז, בעוד השוחיקה של רוב ענפי המניות היתה גדולה יותר.

תשואות חיוביות הניבו רק שלושה ענפי מניות, בהן ענף חיפושי הנפט, שהמרד שלו עלה ביחוד מ־13 אחוז.

על רקע השוחיקה הכללית של שוק המניות בחודש שעבר, חלוקות הדעות בין מומחי הבורסה ברבר כיוון מגמת השוק בטווח הקרוב.

ישנם הסוברים, כי הש־חיקה שהיתה בשערי מניות רבות הביאה אותן לרמת שערים סבירה ולכן יש לתן סיכוי סביר לעלות בטווח הקרוב. אחרים סוברים לער־מת זאת, כי רמת השערים הנוכחית של מניות רבות עדיין גבוהה למדי ויש עוד מקום „לבזום"...

גם האופטימיסטים בקרב פעילי הבורסה סבורים כי בטווח הקרוב צפויים שינו־ים ודיים במגמת המסחר ושו־טוח הדיים של עליות שע־רים או ירידות שערים לא יהיה מעבר ל־3 או 4 ימים ואולי אף קטן מזה.

אי יציבות צופים מקורבי הבורסה במסחר במניות הבנקים שבהסדר והצמרת, ששווין הכללי ירד בחודש שעבר ביותר מ־3.5 אחוזים התשואה הממוצעת הרווי־רית השנתית שלהן היא כעת כ־15 אחוז.

על רקע הקפאת שער הדולר היציג, אין צופים בבורסה יציבות בטווח הק־רוב במניות הבנקים שבהס־דר ובאיגרות חוב הנסחרות או צמודות למט"ח.

מועדים בבורסה

@2.2.86 דלק נפט אחז' 2 – פדיונות מחדר ע"ר מס' 1565291. אב"ח סדרה 3105 – פדיון מחר.
בטוח משכנתא – אקט הסכה 150%, הקצאה 5.2.
16.2.86 מהדיון – תשלום מוחזר 150%.
16.2.86 נכסים – אקט הסכה 100%, הקצאה 19.2.
נכסי הדרים – אקט הסכה 100%, הקצאה 19.2.
בנ"ים – אשקט הסכה 100%, הקצאה 19.2.
שניא 4291 – פדיונות מחדר בקטגה 311 נמס' קר' גליל משטר 3754 – פדיונות מחדר בקטגה 263 (מס' קר' 4203055.
הודעה עיי בנק הפועלים ובאמרחי
אנף מידות עיר, מרחי ישרון המחקר

זה מה שתקבל בתפ"ס ובפק"ם

הבנק	הסכום בשקלים	ריבית תפ"ס באחוזים	ריבית בשקים לתקופה של 7 ימים		14 יום		30 יום	
בנק לאומי	40–499	12 (13)	0.25	(14)	0.50	(14)	0.99	(13)
	500–999	16 (17)	0.31	(17)	0.58	(16)	1.23	(16)
	1,000–9,999	23 (26)	0.42	(25)	0.77	(22)	1.64	(22)
	10,000 ויותר	25 (28)	0.46	(27)	0.84	(25)	1.81	(25)
בנק הפועלים	עד 999	15 (16)	0.38	(22)	0.77	(22)	1.73	(23)
	1,000–10,000	22 (25)	0.42	(24.5)	0.84	(24)	1.89	(26)
	מ־10,001 ויותר	25 (28)	0.48	(28)	0.96	(22)	2.14	(29)
בנק דיסקונט	40–999	16 (17)	0.31	(17)	0.65	(18)	1.50	(20)
	1,000–10,000	24 (27)	0.48	(28)	0.96	(28)	2.04	(27)
	10,001–99,990	26 (30)	0.48	(28)	0.96	(28)	2.17	(29)
בנק המזרחי	40–499	12 (13)	0.23	(13)	0.46	(13)	0.99	(13)
	500–2,500	12 (13)	0.23	(13)	0.46	(13)	1.73	(25)
	2,500–5,000	12 (13)	0.28	(16)	0.69	(13)	1.73	(23)
	5,001–10,000	16 (17)	0.40	(23)	0.80	(23)	1.73	(23)
	10,001 ויותר	25.5 (29)	0.46	(27)	0.92	(27)	2.04	(27)
הבנק הבינלאומי	40–99	15 (16)	0.38	(22)	0.84	(24.5)	2.14	(29)
	100–999	18 (20)	0.42	(24.5)	0.92	(27)	1.83	(24)
	1,000–4,999	21 (23)	0.46	(27)	0.96	(28)	0.29	(31)
	5,000–9,999	24 (27)	0.46	(27)	0.96	(28)	2.04	(27)
	10,000 ויותר	26 (30)	0.50	(30)	1.00	(29.5)	2.14	(29)

שערי הריבית המתפרס־מים במכלה זו נמסרו במוף השבוע שעבר ע"י הנהלות הבנקים ועל אחריותן.

הבנקים הפועלים, המזר־חי והבין־לאומי לא שינו בהשבוע שעבר את שיעורי הריבית שהם משלמים על פיקדונות תפ"ס ופק"מ.

בנק לאומי הפחית ביום ב' שעבר את שערי הריבית שהוא משלם בשתיים מתוך ארבע רמות התפ"ס. כן הפ־חית את שיעורי הריבית שהוא משלם בכל הרמות ל־14 יום וכתבי מהרמות לת־קופות של 7 ימים בחודש.

בנק דיסקונט שינה ביום ג' שעבר את שיעורי הריבית שהוא משלם על פיקדונות תפ"ס וכן בחלק מהרמות והתקופות של פיקדונות פק"מ: בחלק מהרמות והת־קופות הריבית עלתה ובאחר־ות ירדה.

פק"מ נייד
השקעה כדאית לטווח קצר בריבית משתנה
ריבית כפ"מ ל־7 ימים או ריבית במרווח קבוע מה פר"ים. הגבות מבין השניים
בנק לאומי

המוסד לביטוח לאומי
הודעה למעסיקים בדבר שינויים בתשלום דמי ביטוח
אלה התנאים לחישוב דמי הביטוח בעבור עובדים שכירים החל ב־1 בינואר 1986:
א. המקסימום
מקסימום ההכנסה לתשלום דמי הביטוח – 2,550 שקל חדש לחודש (במקום 2,314.50 שקל חדש לחודש עד 31 בדצמבר 1985).
ב. המינימום
מינימום ההכנסה לחישוב דמי הביטוח – 213 שקל חדש לחודש (במקום 192.8 שקל חדש לחודש עד 31 בדצמבר 1985).
ג. שיעורי דמי הביטוח
בשיעורי דמי הביטוח אין שינוי. שיעורי דמי הביטוח, לפי הסוגים שבטופס 102, ושוחים בטפסי הדיווח לחודשים ינואר–מרס 1986 הנשלחים למעסיקים בימים האלה.
ד. ניכוי משכר העובד
בשיעורי הניכוי משכר העובד אין שינוי – 5.35% מן השכר ועד המקסימום. הניכוי המקסימלי משכר העובד – 136.42 שקל חדש לחודש (במקום 123.83 שקלים לחודש עד 31 בדצמבר 1985).
ה. הכנסות פטורות מדמי ביטוח
1. קצבת נכות – 54 שקל חדש לעובד לחודש (בלא שינוי מ־1 ביולי 1985 ואילך).
2. דמי הבראה – 334 שקל חדש לעובד החל ב־1 בדצמבר 1985, ו־365 שקל חדש לעובד החל ב־1 בפברואר 1986.
3. את סכומי ההכנסה הפטורים מדמי ביטוח על־פי סעיף 9 (20) לפקודת מס־הכנסה ערכן מס הכנסה, הם בתוקף מ־1 בינואר 1986.
על־פי תקנות שעת חירום (הסדרים לשעת חירום במשק המדינה, התשמ"ה – 1985), בטל הפטור בגין שחי אחתון. בשאר ההכנסות הפטורות מדמי ביטוח אין שינוי.
ו. תשלום קצבה בעד הילד הראשון
★ ההכנסה המזכה בקצבה בעד הילד הראשון בחודש ינואר 1986 – 680 שקל חדש (הכנסה חייבת במס הכנסה).
★ הקצבה בעד הילד הראשון בחודש ינואר – 33 שקל חדש.
★ החל בנובמבר 1985 לא ישלם עוד המעסיק קצבה בעד הילד הראשון לאלמנה, לגרוש/ה, לעובד שמלאו לו 65 שנה ולעובדת שקלאו לה 60 שנה. העובדים האלה – שהכנסתם מזכה אותם בקצבה בעד הילד הראשון, ואין המוסד לביטוח לאומי משלם להם את הקצבה במישרין – יגישו תביעה לתשלום הקצבה בסניף המוסד לביטוח לאומי שבמקום מגוריהם.
אינרת הפרשות בעניין השיטיים אפשר לקבל בסניפי המוסד לביטוח לאומי.
המוסד לביטוח לאומי

המינהל לבטיחות בדרכים במשרד התחבורה מודיע:
במסגרת מבצעי החורף, יערכו במשך חודש פברואר 1986
בדיקות ראיה ללא תשלום

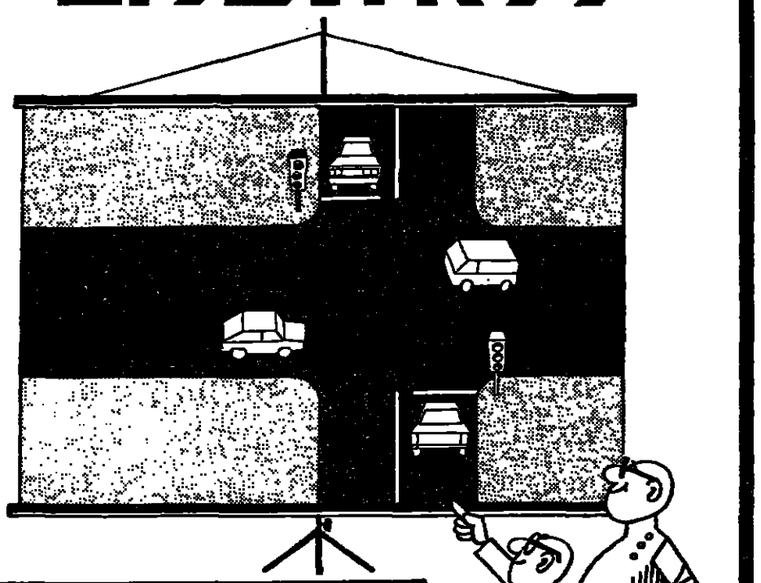

תבדיקה ללא תשלום, מוגשת כשרות לציבור ע"י חברי אגוד האופטומטריסטים והאופטיקאים בישראל כתרומתם למניעת תאונות בדרכים.
תוצאות הבדיקה הינן אישיות בלבד ולא תמסרנה לכל גורם אחר כלשהו למעט הנבדק עצמו.
ראיה תקינה - תנאי ראשון למניעת תאונה.

חוק התכנון והבנייה, תשכ"ה–1965
מרחב תכנון מקומי לוד
הודעה ברבר אישור שינוי תבנית מתאר מקומית
נמסרת בזה הודעה, בהתאם לסעיף 117 לחוק התכנון והבנייה, תשכ"ה–1965, כי הוועדה המחוזית לתכנון ולבניה, מחוז המרכז, אישרה, באישור שר הפנים, שינוי תבנית מתאר מקומי המקיף לוד /425/1.
מלה: הם השטחים המכלולים בשינוי התבנית: גוש 3941 זה 64 חלקים ב' 3943 זה 62 מחלקים 43, 65, חלקים 67, ב' 4011 זה 1 –10, דה"ה 11, 12, 44, ב' 4015 זה 9 –11, דה"ה 1 –3, 5, 8, ב' 4016 זה 1, 2, 28, 31, 32, 54, 35 –38, 40, 43, 44, דה"ה 3, 23 –27, 30, 33, 39, 41, 42, 52, ב' 4017, זה 2 –40, דה"ה 1, ב' 4018 בחלקו, ב' 4019 זה 1 –13, 15 –46, דה"ה 14, 47, ב' 4020 זה 21, 22, 50, 55 –58, דה"ה 17, 19, 20, 24, 42, 47, 48, 49.
עיקר הוראות שינוי התבנית: קביעת מגרשים ודרכים, אזורים שונים, שטחים לדרכי עלה, איחוד וחלוקה שני מגרשים ל' לחלק, קביעת מבנים לפחות חניה.
ההודעה על הפקדת שינוי התבנית, יחד עם המפרט ומצרף אלה, מודפסה בלקט המפרטים מס' 5172 והוחפרה, עמ' 1266, ונמצאת בקיר המרכז מהאריך 16.12.84 ובאיתנן ערב מעריב מהאריך 17.12.84 בשפה העברית ובמתנן בקיר מסף אל קדם מהאריך 14.12.84 בשפה הערבית.
שינוי התבנית האמור במרחב שבה אישרה הוועדה המחוזית, ביחד עם המפרט המצורף אליו, ומסקר במשרדי הוועדה המחוזית האמורה וכן במשרדי הוועדה המקומית לתכנון ולבניה וכל המעוניין רשאי לעיין בו, ללא תשלום בימים שהמשרדים האמורים פתוחים לקהל.
ר. שיש
יו"ר הוועדה המחוזית לתכנון ולבניה
מחוז המרכז

חוק התכנון והבנייה, תשכ"ה–1965
מרחב תכנון מקומי רמלה
הודעה ברבר אישור שינוי תבנית מתאר מקומית
נמסרת בזה הודעה, בהתאם לסעיף 117 לחוק התכנון והבנייה, תשכ"ה–1965, כי הוועדה המחוזית לתכנון ולבניה, מחוז המרכז, אישרה, באישור שר הפנים, שינוי תבנית מתאר מקומית המקיף רמלה -שינוי תבנית מתאר מקומית מס' לה/411.
מלה: הם השטחים המכלולים בשינוי התבנית: רמלה, המיר הישנה, בין קואורדינטות אורך 138/350 ו־138/150 וקואורדינטות רוחב 147/650 ו־147/850 בחלקם גוש 4446 חלק מחלקות 36, 50.
עיקרי הוראות שינוי התבנית: קביעת יעודי קרקע, חלוקה לחלקות ורשות, קביעת קו בנין, מבנה מיוחד, מספר יחידות בחלקה, קביעת בנינים לגריסה, הפיתח ודרכים ורשות, הדרכות ודרכים פיתוח וגישה ודרכים קיימות ואו מאושרות.
ההודעה על הפקדת שינוי התבנית יחד עם המפרט המצורף אליה, מודפסה בלקט המפרטים מס' 5172 והוחפרה, עמ' 1266, ונמצאת בקיר המרכז מהאריך 16.12.84 ובאיתנן ערב מעריב מהאריך 17.12.84 בשפה העברית ובמתנן בקיר מסף אל קדם מהאריך 14.12.84 בשפה הערבית.
שינוי התבנית האמור במרחב שבה אישרה הוועדה המחוזית, ביחד עם המפרט המצורף אליו, ומסקר במשרדי הוועדה המחוזית האמורה וכן במשרדי הוועדה המקומית לתכנון ולבניה וכל המעוניין רשאי לעיין בו, ללא תשלום בימים שהמשרדים האמורים פתוחים לקהל.
ר. שיש
יו"ר הוועדה המחוזית לתכנון ולבניה
מחוז המרכז

לכל המעוניינים בגיור
ברית ידידי הגר תשיע, במידע ובהדרכה, ללא כל תשלום, לפונים אליה. בת"א, ת.ד. 3333, 032 61, טל. 798016, 479786. בנתניה, ת.ד. 1172, 112 42, טל. 24110–053.

התקליט שחיכיתם לו
מקסימום 7
חם... לוהט... מדליק...
עכשיו בחנויות התקליטים

מיצווה לקנות שמלה

דליה פלג

קרית שמלת ערב או מעילת לבקר בשביל מבחני האמפה הנודעים בארץ, או בשירותה, לבשת אותו מעט או מעט מים – הבגד כולם ראו. לא נעים. אין לך מה לעשות עם הבגד ששילמת בעד מחיר בחשבון בנק, אבל חבל לזרוק. השיקרון – לתרום. כי מה שבעיני בגד ישן, למישהי אחרת יהיה חדש וחסר שמחה, שחרי לא חשוב כמה בגדים חלים לנו בארון, „אף פעם אין מה לל־בוש".

במטיק של מיה"א ירושלים (אלנבי 118 תל־אביב, בניין פסאז' תמר) כבר יודעים מה לעשות. הבגד ימכר ויסייע למישהי צעיר וחיונך ילדים חדשים.

יד שניה הוא מושג שהפך לאופנה. בעבר שבעבר הוא מסכים לפקד חנו־ות „אלטע־סאכן", הרי שהיום גם נשים מבוסמות נהנות לנבור ולחפש מציאות ולא פחות מכך לספר לחברותיהן – כמה זה עלה. במטיק של מיה"א קשה לך להבדיל בין יפן לחדש. הבגדים נראים מכיה טוב. העסק מנוהל על־ידי מתנד־בות מיה"א ובראשן היה אליהו לאשתו של איש הכישוח שלמה אליהו. מגע ידה מדגש בכל הבגדים מעוצבים בטעם. היה אינה משגרירת מקצועיה. היא עשה זאת בגן רב, בצניעות, אך ביסודיות.

כך, למשל, את יכולה למצוא שם שמלה – תרומתה של הגברת בוטסריגר (נרשה). חגיות האופנה בגרמניה או פרים לבוש אחר של הגברת ציפנס מבעלי „רמתם" – חגיות מסורות מכס בשרות הנעשה, המחלקת את ומה בין מרוקאן לישראלה את תרומתה של שרה בוזכין – מזכירת הבנין הדרושילד ותרומתן של נשות חברה אפרות, אופר־אים ובוסיקים הנודעים בגדים ורשים.

לא הכל המלה האחרונה באופנה, אך כראי לחסכ. אם יתמזל מזלך תוכלי למ־צוא שמלת ערב ורשה ב־80 שקלים וד־שים, חליפת צמר שלושה חלקים (לא ורשה אבל במצב טוב) ב־60 שקלים וד־שים, חולצה שחורה לערב עם פייטים ב־35 שקלים ורשים, סודר סגול נצבע אר־פנתי השנה שנתרם למיה"א, עבודת יד עם אפליקציה מעניינת מעוי פלוס סבע בארט תואם, נך הכל 75 שקלים ורשים, מכנסי קורדרוי ורשים ב־15 שקלים וד־שים, תכשיטים מודרניים, ארנקי עור ואר־ביים נוספים. כראי לבקר.

בוטיק חמצאות מיה"א – לתרום במקום לארוק (צילמה: דפנה קנור)

באדרגן נשות מיה"א, הקיים 35 שנה מטפלים ב־350 ילדים ורשים בארץ עד בית־ספר יסודי. מתוכם מטופלים כ־200 ילדים בתל־אביב בלבד על־ידי 150 מנ־בנות המסייעות בין השאר ברכישת צ־ור. בוטיק מיה"א פתוח שלוש פעמים בשבוע בימים ראשון מ־14.30 – 17.00, ביום שני 10.30 – 13.00 בבוקר ואחר הצהריים בין השעות 14.30 – 17.00 וביי־ום רביעי מ־10.00 עד 13.00.

השכונה באוניברסיטה

אמיר גילת

תלמידים ורשים נראים ביחסים אלה באוניברסיטה העבריתי 30 מעילים משש שכונות ירושלמיות שונות לומדים בקורס אקרמי מיוחד שנמתח עבורם.

היוזמה לארגון הקורס באה מהשכונות עצמן: הפעי־לים חשו כי אין הם מכירים בצורה מספקת את המערכת השלטונית וכי הם חסרים כלים לנתוח בעיות שונות בחב־רה. היוזמה למעורבות חברותית באוניברסיטה אימצה את הרעיון ואישרה את ביצועו.

„בכר עברתי קורס דומה שמכשיר אותנו לפעילות, אך אני משוכנעת שהקורס הזה יוסיף לי רבות" – אומרת דורית אילון משכונת מורשה שאף עובדת כרכות קהיל־תית בנקום מנוריה. „חסר לנו מידע רב על השלטון, הע־ריה והיחסים עימם ואלה הם בדיוק הנושאים שאנו לומ־דים".

ואכן, הרצאות, השיחות והדיונים, המועברים בדגש על־ידי מרי האוניברסיטה, עוסקים בפוליטיקה, יסודות המשטר, השלטון המקומי ויחסי המולין עימם. גולת הכותר תהיה יום עיון בהשתתפות בכירים של מוסדות ממשל־תיים ועירוניים וכשונן, פעילים מהשכונות.

מארגני הקורס, המשך ארבעה חודשים, מקווים כי הפעילים יוכשר באמצעותו כלים להבנת הבעיות השכונתי־ות והמראת דרכים לפתרונן. האוניברסיטה מקווה, כי הקורס יגביר את שיתוף הפעולה בינה לבין השכונות ובעתיד אף ייעשה נסיון לשלב סטודנטים בפעילויות שונות.

„עד עכשיו היו לנו בעיות רבות, כמו השגת תק־ציב", אומר גדי בנרש, משכונת נוה־יעקב. „אבל אחרי שהיכרנו את המערכת ודרך הלוקח המקביב נוכל ללכת לעיריה ולקבל את המגיע לנו. עכשיו כבר לא יוכלו להגיד לנו – אין תקציב". הוא מקווה כי עתה, כשהם מודעים לדרך עבודת המסדרות, יוכלו להוציא לאור את העתון השכונתי המתעכב כבר זמן רב בשל חוסר משאבים, ואולי אף ללחוץ על העיריה להקים בריכת שחיה בשכונה.

אחוז לזקנים

ברוך מאירי

באכירות ראיה לשבח החליט שר האוצרות, משה שחל, להוריד את מחירי החשמל לצרכן. המשלה, כך המבין, חייבת לשמור על אמינותה בעיני הציבור. כאשר הגליגו את המחירים, אמר, המציגו הנת בעליית מחירי הדלק בשוק העולמי. עכשיו, כאשר מחירי הדלק בעולם ירדו, חייבים גם אנו לעשות כך מדי שכחר, אם יעלו שוב המחירים, נוכל לעשות זאת במהמון שקט.

יפה. נימוקים טובים.

לצערו זה, של שר האוצרות, ישנם מתנגדים רבים ובראשם שר האוצר, יצחק מודעי, הטבור משום מה, כי הציבור הרחב הוא בבחינת פרה חולבת. רק ליטול ממנה את החלב.

איני רוצה כאן להיכנס לוויכוח המדיף בין שני הש־רים. לעומת זאת יש בפי בקשה קטנה: רק אחוז קטן אחד ממחיר הדלק הקרישר לקשישים. לא סתם לכלל הקשישים בארץ, אלא לאותם זקנים אשר דם אינה משגת לרכוש את הנפט, או להפעיל את הסקה בביתם.

עשרות קשישים הבאו, בימים האחרונים, לבתי חולים השונים ברחבי הארץ – בעיקר בירושלים – כשהם סובלים מקור. חום גופם נמוך מדי. בלית ברירה נאלצו לאשפזם.

צאו וראו, כמה עלו ימי אישפוז אלה לקופת המדי־נה. הון תועפות. רופאים בכירים סבורים, כי אילו השקיעה המדינה מחצית הכסף ברכישת דלק לקשישים, היא היתה מונעת ימי האישפוז הקרים, ומביאה קצת אושר למעגנם של הקשישים מעוטי היכולת.

אז אנא מכם, שרינו הנכבדים – אשר קרוב לוודאי יושבים בלשכות מחוממות היטב – הזיזו לרגע את הזדי־כה אם לחדיד או לא לחדיד את מחיר החשמל. אנו – ציבור הצרכנים – מוכנים להוסיף ולשלם את האחוז הזה, שלא יירד ממחיר החשמל, לטובת אותם קשישים שידם אינה משגת.

נימוסים והליכות

מי יהיה הסנדק?

שאלה: אני שמשת ללדת בקרוב. אם אלד בן נעמוד בעלי ואני בפני בעיה – מי יהיה הסנדק, שכן בני יהיה הבכור הראשון לחדי ולחדי בעלי כאחד. בחלקי של איזה צד ישל הכבוד מבלי שהשני יקלבו אולי מרמה להשיל הנקיד זה על בעלי?

תשובה: אפשר לפתור את הבעייה בכמה דרכים: 1. להעניק את הנקיד הכבוד למכנגר שכן הכבים. 2. להזמין אדם שלישי, מכובד ומקובל על כולם, לשמש בהנקיד זה. 3. לנהוג כהצעתך ולהטיל את הנקיד על בעלך.

מרמה במשחק קלפים

שאלה: מכר שלנו, שהוא בדרך־כלל אדם מיאמי, נוטה לרמות במשחק קלפים. האם לשרתה מיכו על כך?

תשובה: מרמה עמיתת אומרת שמי שמרמה במשחק – מרמה בכל. על תעיד לו על מעשיו, אך הנקיד את הנסקנה ותיהרי ממנו.

לא אתה הראשון

שאלה: בכל פעם כחרש שאני ישבת ליד שולחן האר־כל מתעוררות אצלי שתי שאלות: מתי מתחילים לאכול? מתי מסיימים?

תשובה: כשמדבר בארוחה משפחתית ממתינים עד שכולם יקבלו את מנתם ומאפשרים לאם להתחיל ראשונה, אלא אם כן היא מבקשת לא לחכות לה. גם כשאחה מבא לפניך את המנה הראשונה (בארוחה פחות משפחתית) אל תמהר. ראה מה עושים אחרים – הם חראי ממתינים לארוחה שתפחה באכילה. קבע לך כלל משלך: לא אחה הראשון בארוחה רבת משתתפים (יחסר מ־8 סועדים) לא חייבים להמתין עד שהמנה החמה תגיע לכולם. אין זאת אומרת, שתתנגל על מנחך ברגע שהיא לפניך. חכה עד שעוד שניים־שלושה שכנים יקבלו את שלהם ואז תאכל יחד עימם. ובאשר לסיום הארוחה – אל תמהר. לא נחה להיות המסיים הראשון.

תור התודה יגיע

שאלה: לפני כמה ימים שלחתי פיחיר פרחים ביחל ומיוחד לידידה, שיצאה מביה חולים לאחר ניתוח רציני וכי מצאת בבחינה להחלמה. ביחון שלא קיבלתי מכחה שום אי־שור תודה, ניגשתי לחנות הפרחים כדי לחדיא שהפרחים אומנם הגיעו לחבריחי. ואמנם, הפיחיר הגיע ויש חעימה על קבלחו. האם עלי לעבור לפחד היום או לשאול בעיסוס את ידידתי אם נהנחה מהפרחים?

תשובה: יפה עשית ששלחת את זר הפרחים המיוחד בעיניו. תשומת לבך בחאי גרמה לידידתך נחת. כאשר ירשו לך לבקר את ידידתך – אל תכיחי האשונה את הפרחים. שחחי אותה בנושאים נעימים ומשעשעים. חוחה של החודה בחאי יגיע.

חנה בבלי

99 שליחות יחיד

אלוף מיל. עוזי נרקיס, ראש מחלקת החסברה של הסוכ־נות, החליט לעשות נסיון אישי לחסום את מאמצי „אשת הבריאל" הבריטית מרגרט תאצ'ר לשכנע אתהמלך חוסיין לקנות נשק בריטי, אף על פי שהבטיחה לי־שראל כי ירדן לא תשתמש בנשק נגדה.

נרקיס

נרקיס שלח לתאצ'ר מכתב בהל וסיפר לה כי בשנת 1967 לא היו פורצים קר־בות מלחמת ששת הימים בחזית הר־זרחית, לולא פת־חו הירדנים באש. אל המכתב צירף נרקיס גם את ספרו על שחרור ירושלים במהרחה האנגלית והציע לתאצ'ר, שאם תרצה בהסברים נוספים יהיה מוכן לתת לה אותם בחפץ לב.

ספק אם ראש הממשלה שמעון פרס שוחח עם הגברת תאצ'ר על אירועי מלחמת ששת הימים, אבל בעצם הימים שבהם ביקר פרס בלונדון, קיבל נרקיס אישור מלישכת תאצ'ר כי הספר והמכ־תב נתקבלו. עתה תוהה נרקיס אם במה־לך ביקורה הצפוי בישראל תרצה ראש ממשלת לשמוע מפיו את ההסברים הנר־בחים. ●●●

99 מסלול ח"ול

דיון בוועדת החינוך של הכנסת על החינוך לידיעת הארץ, קבל ח"כ אליעזר ולד־מן על „מסלול חו"ל" של קצי־נים, היוצאים באופן קבוע לל־מוד בנכר. „מדוע זה חייב לחיות כך?", שאל.

ענה לו בשאלה מנכ"ל משרד החינוך, אליעזר שמואלי: „האם יש דרבנן על נסיעות לחו"ל? אני מכיר כמה חברי כנסת שכלל לא שוחאים לטייל במרחבי הגולה."

ח"כ פנחס גולדשטיין העיר שאם חחיה לו הזדמנות, יסע אפילו לגמייקה. הגיב ח"כ בני שליטא: „אפשר בהחלט לסמוך על גולדשטיין; לא הוא האיש שי־פסיפס איזה שהיא נסיעה מזדמ־נת". ●●●

99 תפס את העולם

שר החיירות אברהם שריר אמר לבאי הכינוס השנתי של אגודת מורי הדרך, שנערך בי־מים אלה בת"א, כי התנגד אישית להמלצת ועדת הכלכלה של הכנ־סת לבטל את הסעיף בחוק האס־ור קבלת עמלות מגופים מסח־ריים שאליהם הם מביאים תיירים.

„מורה הדרך חייב לקבל שכר הוגן ומכובד ואילו קבלת עמלה איננה מת־יישבת עם תפיסת עולמי", הסביר.

ראשי האגודה של מורי־הדרך אמרו כי אחרי שיבוטל החוק, יהוו בשאלה כיצד יתקבלו העמלות, מה יהיה שעתן וכיצד יחוזר עליהן לשלטונות המס.

השר שריר הודיע אחמול כי לאחרי־נה פתח משרדו לשכות חדשות בסך פרנציסקו ובמוקיו והוא שוקל לפתוח לשכות נוספות בוושינגטון ובמדריד.

99 צבא יפה

מי אם לא גנרל (מיל.) יעמוד בראש מבצע „צה"ל בישראל יפה" שעורכת עתה המועצה לא־רץ ישראל יפה?

השנה עומד בראש המבצע, שנועד לטפח ולשפר את מראה הבסיסים בצה"ל, אלוף (מיל.) אריה לוי, מנכ"ל „פז", שהיה ראש אגף אספקאות בצה"ל ומנהל משלחת משרד הביטחון באירה"ב. צוותי שיפוט מיוחדים, הכוללים אדריכ־לי נוף וגנים, יוצבים לתכנון סביבתי, נציגי המועצה לא"י יפה וסגל הפיקוד הבכיר של צה"ל, יסקרו את הבסיסים המשופחים. ●●●

99 מקום טוב לעסקים

ולטר מונדייל, לשעבר סגן נשיא ארה"ב, היה אורח מאוד רצוי בארץ. הוא בא לרגל חנוכת קו חדש של חברת 'פאן אם' לישראל ומלאות 100 שנה להולדת הרי טרומן, שהיה הנשיא ה־33 של אך השתתף בעוד הרבה אירועים שערכו ידידיו הישראליים.

מונדייל

בקבלת פנים שערך לכבודו ממם עדן, מנכ"ל „מיבטחים", נכחו ראשי המשק הישר־אלי, מנכ"ל אר־ניבורסיטת ת"א, פרופ' משה מאוני, יו"ר קופ"ח ד"ר חיים דורון, רוב־רט פלאמן משגרירות ארה"ב, מחמאי בטיחוי משגרירות מצרים, אנשי משרד החוץ ועוד. את קבלת הפנים ערך ערן בבית „מיבטחים" ובכיבוד ברוח המזמן ולא במלון פאר.

מונדייל, שהוא כיום עורך־דין בוושי־נגטון, הציע בשיחות פרטיות ובפומבי „להרים" פרוייקטים כלכליים־ישראליים כדי לעזור לנו להגיע לעצמאות כלכ־לית. „צריך להביא יחחי ויחחר אמריק־נים לעשות כאן עסקים. ישראל היא מקום טוב לעשות בו עסקים ויש לה פר־מנציאל גדול", אמר מי שהיה סגאטור, סגן נשיא ומעמד לנשיאות.

בבית נשיא המדינה, שם נערכה קב־לת הפנים במלאות 100 שנה להולדת חרי טרומן, סיפר מונדייל איך הכיר בשעתו את טרומן באמצעות הסנאטור יוברט האמפרי ועל גדולתו של טרומן, שהיה לו האומץ להכיר בישראל בניגוד לדעת אנשי מימשל וחברי מפלגתו, אשר הזהר־רוהו כי אם יעשה כן, לא יבחרו בו שנית לנשיאות".

למחיאות כפיים סערות זכה ח"כ אבא אבן, יו"ר ועדת חוץ וביטחון, שסי־פר בהומור על פגישותיו עם טרומן, על תגובותיו יוצאות הדופן ועל ביטויו הנר־טים.

בקבלת הפנים המפוארת האלגנטית במיוחד במלון „רמדה רנסאנס" בירושר־לים, לרגל חנוכת קו 'פאן אם', השתתפו כל המי ומי של המימשל והחברה שלנו. גם שם כיכב מונדייל. שרים ניצלו את המסיבה לעסקות. שר התחבורה, חיים קדרון, הצליח להוציא מראש עירית ירושלים, טדי קולק, סובסידיה לתחבורה במחרוז העיר. שגריר ארה"ב, חומס פיק־רינג וסגנו, רוברט פלאמן, עמדו בצד ושוחחו ארוכות. „לא הספקתם לסיים את העבודה בשגרירות?", נשאלו. השיב פיק־רינג: „חתפלאו, לא ראיתי כבר יומיים, שגינו היינו מאוד עסוקים ויש לנו הרבה על מה לדבר". ●●●

99 הפתעה בעברית

אחד־עשר סופרים, משוררים ומסאים יהודים מארצות אמריקה הלאטינית, אורחי המכון לקשרי תרבות עם אמריקה הדרומית, ספרד ופורטוגאל, היו בסוף השבוע אורחי הוועד המרכזי של אגודת הסופרים העברים ב„בית הסופר" בתל־אביב.

השיחות, שהתנהלו חליפות בעברית ובספרדית, היתה ערה והאורחים, ביניהם סופרים ידועי־שם, גילו בקיאות רבה בעשה אצלנו ואף הביעו את האמתם נר־מה התגברות כחון של הלאומנות והקנ־אות הדתית, שאינן תורמות לסולידאר־ות היהודית. הם גם גילו עניין רב בחיכוחים הפנימיים בקרב הקהילה הספ־ר חתית המקומית, ששמץ מהם מצא את ביטויו ליד השלחן המשותף.

אחדים מן האורחים אינם מתגוררים בארצות מוצאם. הסופר חומה קצבי עקר בשעתו מקובה לארה"ב. ארנאר־דו קוסאר ריינסקי עזב את ארגנטינה והשתקע בפאריס, שם הוא כותב חסריטים. מאר־נאלה מינצרש מארגנטינה, העומדת בר־אש „הגוף לתרבות יהודית" המלכחי, שהוקם לא מכבר בבואנוס איירס, הפת־עה את המסובים באי־אילו משפטים עב־ריים עסיסיים שהביאה אתה מעבר לאוקיינוס. ●●●

99 שהחדשות יחכו

בעת שידור משחק הכדורסל של מכבי ת"א נגד סימאק מילנו בטלוויזיה, נקטע המשחק בשלב המותרת, לשידור החדשות.

יו"ר ועדת הספורט של הכנסת, מנחם בלרשטיין, קיבל תלונות רבות מאחר־חים על כך שהמשחק נפסק באמצע. הוא פנה במכתב ליאיר אלוני, מנהל הטלוו־יזיה, וכתב: „לא יתכן לקטוע משחק כדורסל במחלכו לאחר שהחחל לשדרו. ניתן היה לדחות שידור מהדורת הח־שות במספר דקות כפי שנעשה כבר בע־בר". ●●●

● קוקטייל חגיגי שערך השבוע מלון המלך שלמה באילת, למשתתפי הכנס הבינלאומי לעידוד התיירות, היה הוועדה בכורה להודא עיסא, אשתו החדי־שה של קונסול מצרים באילת, חסן עיסא. בעוד האורחים מחר"ל, סועדים משלל המטעמים שהכינו אשפי המלון, הקיפו הישראלים שבחבורה את בני הזוג, קראו מזל טוב, לחצו ידיים והחליפו נשיקות. הקונסול הנרגש, עטה למברכיו בעברית רהוטה, אשתו – באנגלית, צרפתית וערבית. בתמונה: הודא וחסן עיסא עם מריס קסוטו, משיא הנאחדות בתי המלון בישראל.
(צילום: יחודית זילברשטיין)

אנשים בקולנוע

בדיחת איגרוף

רוקי 4 („תל־אביב" ו„הוד", ת"א; „רון", חיפה ובעוד 9 בתי־קולנוע בארץ)

„האגרוף האמריקאי" מכה ברביעית. המעמד – על מסך־הבד־זל. אל הקרשים נטל נטל רוקי אימאנוי – ועוד במצרש הביתי שלה – תחיתת־הודות מאמריוטית מעל תולת בהיסטריה. מרבים־מסים־לנצח – על האקן, גם מרוקי־אמריקה מרוחדים, כי הקרבות שם מסמ מרשות, רוקי 5 כבר יצא לדרך. רוקי־לנצח.

מה הפלא. רק לפני שלושה רוקים יצא נער־האשפרות רוקי בלבואה מסיסמאות הגשו הוישלקי הראה לכל ילד־המצוקה, שחלום־ההצלחה־האמריקני אפשרי ועוד איך. מאז הוא מראה ומראה, ועכשיו נגש להגשים את הד לוס־האמריקני הגדול מכולם. להוריד על־הברכיים את הרוס־קים המגעילים וללמד אותם לקח כזה, שלא ישכחו. אם תלכו לראות, גם אתם לא תשכחו. רוקי 4 הוא עוד בריון־איגרוף המונית בכלל לא־מצחיקה, חוץ מאשר את גושה־הערדים פילוחמר מסאלה, שכתב, ביים, מכבב וחזק כל־הדרך לקר־מה.

סטאלה, המביים את סטאלה, נשאר נאמן לסטאלה ורק לסטאלה. כלומר, כרגיל „רלוק" על עצמו – תמרים, הערות־ביטוי, מצלמות מוגרות. אלה האחרונות נחת עליה, מתחרות סכיס, מקרסות לעבדו וכחוזה ממנו אליו. בדר־דה ומחוצה לה. בכל זוית אפשרית, מכל תקריב בלתי־אפשרי. איך לתאר את „סאמאסוכה" הקולנועית סטיל־סטאלה – כל „הבעגר" סטראפני נמרד בדיבלים. כל „עוץ" ב„רלוק" קיימת־אחון.

באמריקה זה עובד שגעון. מעניין איך כאן.

אנשים במחול

פגינה של מחול

להקת מחול „בת־שבע" – בתיאטרון הקאמרי

מבין ארבע יצירות המחול המרכיבות את הרכבתה של להקת בת־שבע, בסגנרת הופעותיה למנויים, רק אחת הועלתה הערב בהופעת בכורה: „שבמים", בכורה אוראפית של אליס דור־כהן. פגינה של מחול.

„שבמים" חוגה את הנבולות של מחול, מפגן ופבטר־מיפה והוא עצמו מתר בהשראת סרט־אנימציה. השפ־עת הטכניקה של הסרט המצויר היא מרכיב מכריע בעצירות הנוכחית של אליס דור־כהן והיצירה ללשון המחול ראויה לשבחים בפני עצמה.

עניינה של היצירה הוא בחרוזה של חיי שבמות יום־יומיים, על שיגרתם הבנאלית ועל עולמם הסרטיאר־לים. זוהי דרמה זעירה, כמעט פארסה בנוסח יונסקו, על הזהות הזעיר־בורגנית, זהות המפרנסת, כידוע, מלודרמות רבות בחיים כבתיאטרון. יצירתה של אליס דור־כהן מתרומנת מעל מלודרמה זו בזכות המימד האירוני הנוקב המעניין אותה. תיגרנם חיי היום יום לשפת המחול הוא מלאכת־מחשבת של תנועה מטוגב־נת, שבה מבטאת הגורה, על הנעתמיה המיכנית וה־אוטומטיות, עולם פנימי מאובן.

את „הטרטה בכחול", של ג'ין היל סאנן, שפתחה את הערב, כבר ראינו בתוכנית שהוקדשה ליובלו של י.ס.באך. על בימתו הסגורה של התיאטרון הקאמרי מעלה צדק ליצירה זו, שהיא פנטסיה מרפשטת, המגר־רגשות את מקצבי של באך לתוכנית מחול. הערב נוחתם בצירות נוספות מן הרפרטואר של „בת־שבע": „מחול קובני" של רוברט כהן ו„הרפתקאות" של אלוף אילי.

אליקים רון

פסטיבל קאן – גם לתקליטים

יוסי חרסונסקי

קאן היא לא רק פסטיבל סרטים. קאן היא גם יריד תעשיית המוסיקה השנתי, מסגש בינלאומי של מציגי חב־רות התקליטים המקיא „מידאמס" ללא תמרוזות וסרטים ולא המתעמלות על החוף. ועכשיו – תהגים שם 29 שנה לאירגע. גם מציגי הטבריות שלנו הזה־נים שם. ייצגו מלא.

מה אנחנו מחפשים ב„מידאם"? לא „רילים" גדולים. מציגי הטבריות נסעו לחדש קשרים ישנים, לפתח קשרים עם חברות חדשות, בעיקר חברות קטנות שמציעות מחדה מיוחדת, לבטן כיוונים ומגמות המסתמנים בעולם הגדול. מ„מידאם" הם חדרים עמוסי תקליטים להאזנה.

אבל לא רק לחדרו יצאו מציגי הטב־רות המקומיות, אלא גם להשמיע ולחפש שוקים לתוצרת־ביתם, כמובן־לבן. יאיר מיצגי מ„הד־ארצי" מנסה למכור את לה־קת „מנגו" ואת עטרה חזה. משה מורד מסי.ביאס בודק את התגובות למשמע שני שירים מתורגמים ומסמת („מיקס") מיוחדת של להקת „מאשינה" עדוכה בס־עם „בינלאומי". גם יהודה פוליקר עם „עיניים שלי" השמע ב„מידאם". באיזד־פה, סכנד מודד, קיימת עתה פתיחות למוסיקה אחנית־שלקלו־רסטית. תבשיל הדוקיוחני של פוליקר עשוי לעבוד. כר־אי לבדוק את הטשת.

רוני בראון, לשעבר סי.ביאס, מנהל חברת „הליקון" בחדה, לקח איתו את „כיריות" של קרן ברק, שעתיד לצאת בימים אלה כתקליטון בגרמניה. אוסר־ריה ושוויץ. הוא ישמיע גם את הנגלי־ות הראשונות של „הליקון", הזמרת ריטה והמוסיקאי והזמר רמי קליינשטיין. גם בראון טוען, שחלפה התקופה שב„מידאם" סוגרים עסקים במקום. המטרה בעיקר – לשמוע ולהשמיע. את העסקים יעשו אחרי שיחזור הביתה.

דריו פו הבטיח לבקר בהבימה

„ברכותי", כתב המחאה האיטלקי דריו פו לאנשי התיאטרון הלאומי „הבימה", המציגים הערב את בכורת מחזהו „בסים ונפלאות בקופסאות שמוריים". דריו פו הבטיח לאנשי „הבימה" לבקר בארץ במרוצת השנה הקרובה כאורח התיאטרון הלאומי, ודיש מיוחד שיגר לבמאי החצבה, האנגלי ויברט ווקר, שביים כמה ממחזותיו גם באנגליה ובגרמניה. אחרי שיירד הערב המסך על הצגת הבכורה, ותתקיים מסיבה „בסעם וריח איטלקי" (כלשון המארגנים), בקפה התיאטרון. בתצלום: מתן דשטי ב„בסים ונפלאות בקופסאות שימוריים" (כתבה: ורדה וולפו)

רבקה מיכאלי – בין המועמדים להנחיית „סיבה למסיבה"

אילנה באום

אחרון גולדשנגר, מסיק „סיבה למסיבה", מקיים בימים אלה שיחות עם רבקה מיכאלי כדי שתנחה את תכנית הבידור המלוויזיונית. אם השידוך יצליח – בעוד שבועיים תשודר התוכ־ניות. אם לאו, נצטרח בימי שישי בתוכניות אחרות מוזיקל וספרות אחרון.

מאז עזב דניאל מאור את „סיבה למסיבה" לא מצליחה מחלקת הבידור בטלוויזיה להרים את התוכנית חזרה על הרגליים. בשבועות האחרונים הועלה שמם של מועמדים אפשריים להנחיה, ביני הם מאיר שלו, ירדן לוגרון (שהנחה תוכנית בחתנ־בות), מוביה סגר, יהודה ברקן ורבקה מיכאלי.

לפני שבועיים פנו מחדש למר מאיר בכל שה כי יחזור ויקח את התוכנית על עצמו. מאיר הסכים – אך העמיד שורה של תנאים. חלקם ניתו־נים לביצוע. לבקשתו שיחלף מפיק התוכנית מזה שש שנים, אחרון גולדשנגר, אי־אפשר היה להע־בות. מני עדין מוכה לחזור לתוכנית אחרת — אך ל„סיבה למסיבה" עם הצוות הקיים אינו אחר.

מנהל הטלוויזיה יאיר אלוני אמר למנהל חטיבת הבידור חנוך הגון ולגולדפינגר כי תתוכ־נית יכולה לצאת לדפשה עד פורים, עד שיפתרו הבעיות. במצב דברים זה יתכן ותתגבש תוכנית אחרת נוספת, אחרת יבוה מני מאר.

תחרות פרנסואה שפירא: מי בשלב הגמר

יואב אלון

ביום ד' 5.2 ייערך באולם רקאמי במודיאון תל־אביב שלב הגמר של תחרות פרנסואה שפירא לאמנים בתחילת דרכם. ישתתפו חמי־שה צעירים שהגיעו לשלב הגמר בשלב הראשון.

בקבוצת כלי הנשיפה הנקישה עלו עידית שמר (חליל) ובני קרני־בסקי (כלי נקישה); בכלי קשת עלו הלל צוחי (צלו), ארז עשור ואליאב מיראל (כינור). הצלן אלחאדי גרנגולם מקסטה ריקה, שהשתתפותו עוררה סערה רחבת זוטא. לא עלה לגמר.

בקרן התרבות אמריקה־ישראל אין מביעים את פשר המחאה של איגוד המוסיקאים על שיתוף גרנגולם. ריקי צוקרמן, מרכזת מפעל המילגות של הקרן, מגיבה: „אנו נתונים מילגות. לא לפי שיקולי איגוד המוסיקאים, אלא לפי שמוכה הישגים. הקרן מוצאת לנכון לתמוך בתלמידים הבאים מחו"ל, כמו שישראלים מקבלים עידוד בחו"ל. כספי המילגות באים מחו"ל.

„אנו קרן פרטית שאינה נתמכת ע"י שום מוסד, אלא להיפך – תומכת במוסדות, וכמובן לתמוך בסטודנטים זרים. בתיק התחרות יש אישור חתום ממשרד הפנים שאלוחארו גרנגולם הוא תושב ארצי זה שלוש שנים".

אפילו מרגש להוציא מצר שכולו שלך, בלי תסתיכים של חברת תקליטים.

אסנת ששון בשמה מהבית. אם צעירה לילד בן שנה ותשעה חודשים. מלבסית במקר. בגיל 16 משתתפת אסנת בלהקה מטעם בית התלמיד של פתוחקוה. בגבא היא בלהקת שירי אלתרמן לצד שרון לישריק, איקה זהבי וריאל לפיר. ואז־כך – „המגר־לה" של מאנגער, „אופה בגרוש" ב„הבימה", הצגת ילדים, „בא־רץ הלמה". באמשים אלה, פרט להלטורות במשבים ובקיבוצים, היא מופיעה ברבים המוסיקלי „מולילמן בצבעים", ולעיתים – בערב־יחיד משלה, שירי תיאטרון בקפה־תיאטרון „רזול". אסנת אפילו מנגה פעם נוספת את מחלה בקפה־אירוזיון (לאחר הסיר „כנפיים" בשנה שעברה) עם שיר של עירן סובול ונתן בחן. מוסיקלית, היא מפתחת קשר פרה מאר עם המלחין, רני רובם, קשר שוחל לפני שנה וחצי בתיזכו של אחיד מגר.

„אני לא רוצה להגדיר כיוון סגנוני", אומרת אסנת, שאוהבת במיוחד את השירה של קלאנו ליין. „יתכן שמחר בבוקר אקום, וארצה לשיר משהו קצבי וכאמאיסטי. מה שבחר לי, שבבאמאלי לא אגע."

אסנת וישינסקי: התקליט נשאר במשפחה

יוסי חרסונסקי

„בלום אומרים שיהיה בסדר/ אבל החלומות אינם מחכים. אני מאזין למוסיקה מאיכות מקומית, מגניבה פיוטית מורכי בת של רני רובם, קל מלבבלי משהו, נוגע ללב. זי. ביי חרש. אסנת וישינסקי מתבר את השורות שהיא שרה: „אמרתי ארץ דים בקצה הדרך/ מתקרבים מתרחקים/ אתה ובמחות לא תהיה אמרת/ אך גם אתה נמעת כבר/ בכל שנה אני לך שלוחת/ תמונות של כל מי שנשאר."

לאסנת וישינסקי, 24, יש מפיק אידיאלי. זה בעלה שלמה וישינסקי, שחקן „הקאמרי". הכל נשאר במשפחה. הזפקה – תוצ־רת בית. החלומות, כמו שאומר השיר, לא מחכים, והם נאלצים להשקיע את הכסף באלפנים. בהפקה, בייצור העטיפה. אסנת אומרת, שהיא ובעלה עשים את זה עם הרבה אמונה. לעיתים, זה

אסנת וישינסקי

איגוד האמרגנים והמפיקים בישראל

לוח אירועים

2.2	נתיבות „שביט" „קיוס ובקטוס"	16.30
3.2	ת"א „בית החייל" ברי יגיל „שבר ושב"	21.00
3.2	ירושלים „לדר בבר" „ערב חד פעמי משופץ"	21.00
3.2	רמלה „היכל התרבות" „מסכת הנפרדים הקטנה"	16.00
3.2	ת"א „מנמר" „איך להיות אמא יהודיה"	21.00
4.2	פתח תקוה „שלום" יהודה פוליקר „עיניים שלי"	21.00
4.2	ת"א „בית החייל" „בחול ולבן בצבעים"	21.00
7.2	ת"א „צוחוא" „קרמפלדור 85"	21.30
7.2	קראון מתנ"ס חגן יובל „דור"	22.00
7.2	תל־אביב, קרית שלום מתנ"ס עדד ואומי „על החיים ועל המוות"	21.00
7.2	עכו „מופת" שלושת השטוליקים „אנשים קטנים"	22.00
7.2	נ.א. משגב והרידה חריפאי „לשיר בתיאטרון"	21.00
7.2	נבעתיים „הדר" „תעשה לי טובה"	22.00
7.2	חולון „ארמון" „זוגות זוגות"	22.00
7.2	קרית טבעון „הד" יהודה ברקן „בטן על בטן"	22.00
7.2	תל־אביב „מה צדק" „אם נדע לאהוב"	22.00
7.2	יפו התמאם מתי כספי אחד מגד „בית עולם"	21.15
7.2	יפו התמאם „הפרלמנט של יפו"	24.15

בשבתות ובחגים בתל אביב, גני התערוכה, לוחה פארק, עיר השעשועים מ־10.30 בבוקר ועד הערב.

קחי ביומט. עכשיו.

ביומט — אבקת איכות למעולה מושלמת. בעלת כושר ניקוי מעולה, חסכונית ונותנת לך יותר כביסות. היא מכבסת גם במים פושרים וחוסכת חשמל.

שי לקוראות מעריב

מידי שבוע יוגרלו בין קוראות מעריב 5 אריזות ביומט באריזת מזוודה — 3 ק"ג. השלימי את הסיסמה, מלאי את הפרטים ושלחי לת.ד. 861 חיפה 31008 עבור ביומט.

קחי _____ עכשיו.

שם מלא _____

כתובת _____

טלפון _____

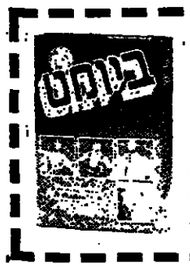

בהגרלת „מבר לעניך מס' 10 זכה ב־1,000 שיח מר אליהו משה מירושלים, שביצע רכישתו בבזר היעבל ירושלים. בתמונה מקבל הזוכה את ההמחאה מידי מציג חב' גרין קארד ובעל החנות.

מכרז למכירת מכונית מסוג פורד אסקורט שנת ייצור 1978, 1300 סמ"ק

את המכונית ניתן לראות כל יום בין השעות 8.00 עד 15.30 בהתאחדות האיכרים, רח' קפלן 8, תל־אביב.

הצעות יש להגיש בצרוף המחאה ע"ס 10% מערך ההצעה עד ליום חמישי, 6.2.86, שעה 10.00 בבוקר.

אין התאחדות האיכרים מתחייבת לקבל את ההצעה הגבוהה ביותר או כל הצעה שהיא.

IBM יבמ

מכרז למכירת רכב מס' 3/86

יבמ ישראל בע"מ מציעה למכירה את כלי הרכב הבאים:

שם הרכב	מנוע	שנת ייצור	כמות
סובארו DL	1300	1981	12 (כולל דיר ומנוע)

את הרכב ניתן לראות בחניון בית יבמ, רח' ויצמן 2, ת"א, הכניסה מרחוב דפנה, מיום א' 2.2.86 ועד יום ד' 5.2.86, בין השעות 11:00–12:00.

מפסים להגשת הצעות ניתן לקבל בחניון בשעות הנ"ל. את ההצעות יש להגיש בצרוף המחאה לפקודת יבמ ישראל בע"מ בגובה 10% מסכום ההצעה, כפקדון שישמש פיצוי בידי יבמ ישראל, אם המציע יחזור בו מהצעתו.

ההצעות יוגשו בתעטפה סגורה עד יום ד' 5.2.86 שעה 13:00 לתיבת המכרזים בלובי המרכזי בבית יבמ, רח' ויצמן 2, ת"א.

הכרת בעלות הרכב על חשבון הקונה. השלמת התשלום תבוצע תוך 3 ימים מיום קבלת הודעת הזכיה. לאחר סגר השלום הזכיה בבית אסיה יהיה על חשבון הזוכה.

אין חברת יבמ מקבלת על עצמה אחריות כלשהיא להתקנות הרכב, ואין היא מתחייבת לקבל את ההצעה הגבוהה ביותר או כל הצעה אחרת.

שלמה יידוב

עכשיו הזמן

סלל: בין המשפטים ★ יום יום ★ מתחנק באילתורים מעל גבי תקליטים וקסטות הדראצי.

להיות ערבי בבית־ספר יהודי

התלמידים משתתפים בטרגיל ובתרבות (מילצר משה ביטון)

עד כיתה י"ב טוב להיות תלמיד ערבי בבית ספר יהודי. הפיחוד ביני לבין חברי מתחיל כאשר היהודים יוצאים לגדנ"ע – ואני נשאר בבית...

■ נורית דוברת

„בהיותה יבי אתה מגלה פתאום שיש הבדל ממשי בין החברים שלך מהכיתה ובינך, ושזה לא רק עניין של דת. עד אז אתה מרגיש טוב מאוד להיות תלמיד ערבי בבית־ספר יהודי. והנה נוצר איזה מתחרה, איזה סעיף שלא היה קודם. זה מתחיל כשהם מתבטנים לשירות הצבאי ומרבים על זה ודיבה ואי־תה בחדר.

„כשמתקרבים לגיל שבו יכולים להצביע בבחירות, קרה שבלהט הדי־כוח נשמעות קריאות: „ערבי מלוכ־לך" או „בהנא יגמור אותכם". מנסים להתעלם מזה לקבל את העניין בצ־חוק ולהמשיך להיות חברים טובים. אין בריחה אחורה", אומר לוטפי מר־ניר, ותלמיד המצטיין במגמת המכ־ניקה בבית ספר אורט (ע"ש ויל) בלוה, שהוא אחד מבין 17 התלמי־דים הערבים הלומדים יחד עם 900 חבריהם היהודים בבית־הספר.

בשבוע שעבר נאלץ לוטפי להת־ייצב חזיתית מול רעות קיצוניות על הכוונים והיחס לערביי ישראל. הד־שמחים. הרעות הושמעו במהלך „משחק הדמיה (סימולציה) שבו שיח־ק חברי השמיניסטים את שרי הפ־משלה וחברי הכנסת – מול ערנה מולחד (מפ"ם), רפאל איתן (תחיה), מיכאל איתן (ליכוד), ודני צוקר (ר"צ), שהציגו את רעותיהם הפולי־טיות.

„זה די קשה לשבת ולשמוע את רפאל מרכז כך נגדנו בנוכחות התל־מידים היהודיים, שחלקם תומכים בר, אומר לוטפי בחיוך, מנסה להס־תיר רגשותיו. „את הרגשות שלי, את ההתנגדות שלי כלפי רעותיו, אני משאיר בלב. זה יותר טוב".

לוטפי מוניר הגיע לתיכון אורט לאחר 8 שנות לימוד בבית־ספר יסו־די ערבי בשכונת מגורים. את השפה העברית לא ידע על בוריה והקשיים שעמדו בפניו, כמו בפני שאר התל־מידים הערבים המגיעים לתיכונים מקצועיים ברמה גבוהה, היו רבים. לוטפי החליט להתמודד ולרכוש השכלה מקצועית ברמה גבוהה וע־תה, כשנבחר להמשיך לימודיו בבי־תה יב' לתואר מכבאי, הוא חש שני־צח במערכה.

„זה רק ניצחון במערכה אחת, אך בשום אופן לא במלחמת הקיום כר־לה", מדגיש אורארד סנוס, המורה הערבי היחיד בבית־ספר אורט בלוה, שעבר רק לפני מספר שנים את המסלול של תלמידו לוטפי, כשהיה בעצמו תלמיד מגמת האלקטרוניקה בבית־הספר.

גם סנוס היה תלמיד מצטיין והמשיך אותו־כך בלימודי הנרסאות ולתואר אקדמי בחינוך טכנולוגי. כיום, במסגרת הבית־ספרית – בין 70 המורים היהודים – אינו חש כוד ומנותק. „אם הייתי מרגיש התנגדות או עוינות – הייתי עוזב מיד" הוא מרגיש. בחברה היהודית שמחוץ לכותלי בית־הספר „זה כבר סיפור אחר" כרגיל. שם קיימים ניכור ופ־ער. הוא מוכן להסיק כי „יש גם אפליה".

תהליך ההפרדה החל כשהיה תל־מיד בכיתה יב' בבית־הספר וחבריו יצאו לשרות לאומי ולמחנה גדנ"ע – והוא – נשאר בבית. (התלמידים הערבים לא יכולים להשתתף בפע־לות הקשורה בצה"ל כי אינם מתגיי־סים, מסביר מנהל בית הספר אריה גוטרמן). „אז הבנתי כי יש גבול לשיתוף בין חברי היהודים לבינ־ו ושיש שוני בינינו ועליו לא נוכל להתגבר. ככל שעבר הזמן הבנתי שהכל, בסופו של דבר, לשבתם", אומר סנוס.

סנוס אומנם לא שירת בצה"ל במשך 3 שנים כחבריו היהודים וגי־צל זמן זה לרכישת מקצוע והשכלה, אך בהמשך הדרך, הוא מדגיש, הוקן שה להשתלב בעבודה בסמפלי אל־קטרוניקה והתקדמותו נעצרה. „פתי־אום לא היה לו מה לעשות עם מה שלמד, ולא עוד שהיתה לו תעודה מצטיינת. הוחרתי אותו כי יהיו בעי־ות והבעתי שיוותר על הסכיון ויפ־נה להוראה", מספר מנהל בית־הספר. אריה גוטרמן אינו מתכחש לעובדה שמרי פעם מתעוררות בעי־ות בין תלמידיו הערבים והיהודים, אך מדגיש כי הדבר אינו מהווה בעיה של ממש. הוא אינו מהסס לבי־קש יד חזקה כשיש צורך ובשנה שעברה אף הרחיק את התלמיד שקי־לל את חברו ב-„לך, ערבי מלוכלך". שיבוי מסריים עשוי להתחולל אולי אם תתקבל הצעת חברי הכנסת שהשתתפו במפגש בבית־הספר ואי־שר העלו אותה במהלך הדב־שיות להטיל על ערביי ישראל חובות בנ־מדה לחובות נוספות שיידרשו. הדבר עה עומדת היום על הפרק – לחייבם לשרת שרות לאומי במקום שרות צבאי.

שר החינוך, יצחק נבון, מראיין דוגמה לחינוך שכולותי – לומד להפעיל מחשב (מיכמה: ישראל סומן)

בהבעת פיצוים נגד בית־ספר:

תלמידים ניסו להרדים דגים – ונרדמו בעצמם

■ עריכ זוהר

„שמונה תלמידים בבית־ספר יסו־די בבית סאליק, אחר נבר מוכנים ומסודר להתנגדות להר־דמים בעזרת אבר, אבר־ון הקפאה והתעלה בעצמם בסר־ה־ליקה בדים להרדים את הד־נים ונמנע בתבערת מיצויים שנגרמה נגד בית הספר.

„בעקבות הנשמה לבית הנש־ס־ר בחודש בחיפה ע"י תלמיד בשם יעקב השרנגי, הסתבר כי נגרמה קשה בראש ובשיניו כאר־ש־ר בגנה מעולף ארבה במהלך אותו שיעור. לדבריו, בספטמבר 1981, בהיותו תלמיד בבית־ספר גוסכן „אורט" קיריתיבאליק, הת־רה המורה לביולוגיה בעת שר־ר עוד בהפסקה. כדי לחלק לתלמי־דים [illegible] בכיתה. [illegible] בכיתה [illegible] על מקום [illegible] ולהרדים אותם. [illegible] הרדמה [illegible] הרדמה [illegible] הרדמה

סטלונה

הוא עומד מול האתגר הגדול מכולם ונלחם על חייו.

רוקי 4 ROCKY

עם טליה שייר · ברט יאנג · קרל וותרס · בריגיט נילסן · דולף לונדגרן דראגו
מוסיקה וינס דיקולה הפקה ארוין וינקלר · רוברט צ'רטוף
תסריט ובמוי סילבסטר סטלונה על גבי תקליטי

בכורה ארצית ב־11 בתי קולנוע ברחבי הארץ

„תל־אביב" תל־אביב
תול: 9.30 ,7.15 ,4.30

„עצמאות" בת־ים תול: 9.30 ,7.15 ,4.30	„היכל" הרצליה תול: 9.30 ,7.15 ,4.30	„אסתר" מגניה תול: 9.15 ,7.00 ,5.00	„שלום" נ"ת תול: 9.15 ,7.00 ,4.00	„חן" רחובות כל השבוע: 9.15 ,7.15

„סבוי" חולון תול: 9.30 ,7.15 ,4.30	„רון" חיפה תול: 9.00 ,6.45 ,4.30	„חן" באר־שבע תול: 9.30 ,7.15 ,4.30	„הדר" נבעתיים תול: 9.30 ,7.15 ,4.30

הפצה: גולן גלובוס-קנון ישראל

להב משונן JAGGED EDGE

סרטו של ריצ'ארד מרקנד
הוד המחם

ג'ף ברידג'ס גלן קלוז

שבוע 4	„סטודיו–מוגרבי" ת"א	„פאר" חיפה

הרצליה הראלמי הבימה	הרצליה הקאמרי	העירוני חיפה
מישהו ומלאות בקומסות שימורים הערב 2.2, מוצש 3.2 המרפיס חש"ר 2.2, מר' 3.2 תבעת ברחוב שינקין בשלום המנור חש"ר ב־20.30 מנר' תברברחוב יום ג' 6.2, יום ד' 5.2	פלשתינאית – חיפה בקאמרי חש"ר 2.2, יום ד' 12.2 קידוש – מנוחה חש"ר 2.2, מר' 3.2 קסטנר, תמנה שלא מתיסדי מוצש 8.2 – 9.00, 6.00 חש"ר 2.2 – בת' ירושלים דבש פרא – שמנדיה יום ג' 6.2, יום ד' 5.2	שש דמויות מחפשות מחבר בת' חיפה חש"ר כל' 27 בקן עברון יום ג' 4.2 ב־21.00 יאנוש קורצ'ק – מול תיאטרון חיפה חש"ר ב־20.45 פלשתינאית – ת"א, הקאמרי חש"ר 2.2 ב־20.30 אוסטרליה הדרומית ג. שאליב מר' 3.2 ב־20.30

מוסדי תיאטרון · בידור · מוסיקה

ערב חד-פעמי
נידי גוב, יוני רנטר
שלמה בן-אבא
שלמה ייחד
מוני מושונב

הגשש החיוור

כחול לבן
רבע בידור אקטואלי
בצבעים

הפילהרמונית הישראלית

קונצרט למנויים מס' 5
„לה בוהם"
אמירה ב־4 מערכות
מאת מנצ'יני
הלחקה הלאומית
של האופרה העירונית
של מרינדוק
מקום בתפקיד
מנצח
תל־אביב, היכל התרבות,
8.00 בערב
סדרה 7: יום ב', 3.2.86
סדרה 8: יום ד', 5.2.86
מוסיקה קלאסית
קלה
קונצרט מס' 4
מנצחי שבת, 8.2.86, 8.00
בערב

קונצרט למנויים מס' 4
„לה בוהם"
(גרסה קונצרטית)
חיפה, אודיטוריום חיפה,
8.00 בערב
סדרה 4: יום ב', 10.2.86

קונצרט למנויים מס' 5
„לה בוהם"
(גרסה קונצרטית)
חיפה, אודיטוריום חיפה,
8.00 בערב
סדרה 1: יום ד', 12.2.86
סדרה 2: מוצ"ש, 15.2.86
סדרה 3: יום ב', 17.2.86

כל ההופעות של האופרה
„לה בוהם" מתחילות
בשעה 8.00 בערב

התזמורת הקאמרית הישראלית
ICO
„לכל המשפחה"
מס' 3
„פרשנויות:
כך או אחרת"
מנצח ומנחה:
אריה נדדי
סולנים:
חנית גלוד (צ'לו)
ברכה קול (חליל)
אתרן ירון (ויולה)
אריה נדדי (פסנתר)
כפר סבא, בית יד לבנים
יום ג' 4.2.86 17.30
מוזיאון תל־אביבים ד' 5.2
סדרה 1 16.30 סדרה 2 18.00
יום חמישי 6.2 סדרה 3 16.30
סדרה 4 18.00

סטיבן ספילברג
("אי.טי. חבר מכוכב אחר")
חגיגת קומדיית הרפתקאות
סרט שתראו פעם ועוד פעם ועוד פעם!!
שיא הכנסות בארה"ב - 185 מליון דולר
חזרה לעתיד
BACK TO THE FUTURE
מייקל ג'יי פוקס · כריסטופר לויד · ליאה טומפסון · כריספין גלובר
רוברט זמקיס

„בן־יהודה המחודש" ★ תול: 9.30 ,7.15 ,4.30 ★ חיפוי שעריאל ★ כרטיסנות מרשות ★ מסך ענק	„דוד" הרצליה 9.30 ,7.15 ,4.30
„כפיר" ירושלים	„אמפי" חיפה
„אורדע" רמת־גן תול: 9.30 ,7.15 ,4.30	„רינה" חולון תול: 9.30 ,7.15 ,5

הפצה: גולן גלובוס-קנון ישראל

מרזיאון תל־אביב
שדרות שאול המלך
חפתוכת ינקל אדלר
פתוחה לקהל גם ביום שישי
בשעות 10–14, בנוסף
לשעות הביקור הרגילות.
הנעילה ביום
שלישי, 11.2

קרנבל ברזילאי
במסעדת „ביוקה"
רח' יהודה הימית 103 יפו
יום ששי 7.2.86 עם תחלת
הקרנבל בברזיל
חוגגים ב„ביוקה"
בתופים ומסיכות
מ־9 בערב ועד אין סוף.
★ ★ ★
מספר המקומות מוגבל
נא להזמין מקומות מראש
טל. 89 72 82
כל ערב משעה 8
(חוץ מיום ראשון).

הבטחה
יזהר כהן
מעל גבי
תקליטים וקסטות
„הד־ארצי"

דורון מזר
עם הלהיטים:
אני חוזר הביתה ★ מה מגיע לו ★
קדה מה שקרה ★ יפה הלילה ועוד

מאירי עשתה מה שכל אחד היה עושה,
לו היה לו האומץ...
סיסי ספייסק
בסרטו של רוג'ר דונאלסון
סיפורה של מאירי
סיפור אמיתי
MARIE

תל־אביב „רב־חן" יומי חול 5-9.40-7.20	רמת־גן „רב־גן" יומי חול 5-9.40-7.30

יריעות אתרונות יום שישי, כ"ט בשבט תשמ"ו – 10.1.1986

איזו אלימות נחמדה
„קומנדו", עם ארנולד שוואצנגר, האיש שנולד עם שריר ביד. בלי בבל"ת.
מאת נתמן איינגבר
סרט „קומנדו" הוא בראש־ובראשונה כיף של סרט. ללכת לקולנוע ולשכוח הכל. 88 דקות גדרי שות כל טוב הוליבוד במנות גדולות, אך מבלי לאבד את חוש־המידה. הסרט עשוי בידי מיקצוענים מעולים, שכל מטרתם לשעשע אותנו כמיטב יכולתם בטכניקה המושלמת העומדת לרשותם.
אקשן נון-סטופ
בכורה ארצית ★ שבוע 4

„מוגרבי"/„סטודיו" תל־אביב	„ארמון" רמת־גן	„ארמון" חולון
„אדיסון" ירושלים	„ארמון" חיפה	„אורן" באר־שבע

פרס "אלבום הזהב"
לליונל ריצ'י על שיר הנושא
"Say you say me"
לילות לבנים
"WHITE NIGHTS"
"עשיה קולנועית נהדרת!
מסופר להפליא." (New York Newsday)
"ברישניקוב מתגלה כגיבור
קולנוע אמיתי ונפלא." (Time Magazine)
"סרט שובה לב ומקסים" (People Magazine)
"אין ספק שלברישניקוב יש
קסם ועוצמה של כוכב גדול"
(News Week)

בכורה ארצית	שבוע 5	„דקל" ת"א	„עדן" ירושלים	„רב־גון" חיפה